CHRISTIAN VLRICH GRVPEN

DE

UXORE THEOTISCA,

Von der

Teutſchen Frau.

Insbeſondere:

I. De VIRGINUM PRÆGUSTATORIBUS, Jure Deflorationis, Jure Primæ Noctis, Maiden-Rents, Marcheta.

II. Von Braut und Bräutigam und ihren Benennungen.

III. Von der Jungfräulichen Aus-ſteuer, Kiſten-Pfande und Ingedomte.

IV. FILIA IN CAPILLO & CASA, von der unberathenen Tochter.

V. Von der Angel-Sächſiſchen Braut.

VI. Von den Mantel-Kindern.

Mit einer PRÆLIMINAIR-DISSERTATION

Von der Vermählung Hertzogs Henrich des Leuens mit der Königlich-Engliſchen Printzeſſin *Mathildis*, als der Stamm-Mutter des geſammten Chur- und Fürſtl. Hauſes Braunſchw. Lüneburg;

und zugleich

Von der Vermählung Kayſers Otten des IV. mit der Kayſerl. Printzeſſin *Beatrice*, und Hertzogs Henrici Palatini mit der Printzeſſin *Agnes*.

Göttingen,
bey Johann Wilhelm Schmidt. 1748.

J 11938

Dem

Allerdurchlauchtigſten,

Großmächtigſten Fürſten und Herrn

HERRN

Georg dem Andern,

Könige von Groß-Brittannien, Franckreich und Irrland, Beſchützern des Glaubens, Hertzogen zu Braunſchweig und Lüneb.

des Heil. Römiſchen Reichs Erz-Schatzmeiſtern und Churfürſten, ꝛc. ꝛc.

Meinem Allergnädigſten Könige, Churfürſten und Herrn.

Allerdurchlauchtigſter, Groß-
mächtigſter König,
Allergnädigſter König, Churfürſt
und Herr.

Ew. Königl. Majeſt. habe ich gegenwärtige Abhandlung:

Von der Vermählung Hertzogs Hinrich des Groſſen, mit der Königl. Engliſchen Printzeßin Mathildis

mit einigen Anmerckungen von der Angel-Sächsischen und Teutschen Frau, in allersubmissester Ehrfurcht gewidmet. Ich lebe dabey der allerunterthänigsten Zuversicht, **Ew. Königl. Maj.** werden diese Arbeit von mir, als einem Dero angebohrnen Unterthanen in Gnaden aufnehmen, der ich in tiefster Unterwürffigkeit unaufhörlich bin

Allerdurchlauchtigster, Großmächtigster König,

Allergnädigster König, Churfürst und Herr,

Ew. Königl. Maj.

Hannover
d. 21. Merz 1748.

allerunterthänigster
Knecht
CHRISTIAN VLRICH GRVPEN.

Vorrede.

§. 1.

Gegenwärtige Abhandlung theilet sich in VI. Capita, und wird gehandelt: Ordnung gegenwärtiger Abhandlung.

Cap. I. De *Virginum Præguſtatoribus*, Jure Deflorationis, Jure primæ Noctis, von *Maiden-Rents*, oder von der so genanten *Marcheta*.

Cap. II. Von der Benennung Braut und Bräutigams bey den Teutschen Völkern.

Cap. III. Von der Jungfräulichen Aussteuer, als einem Paraphernal-Guthe; imgleichen

a) von Jnactonite.

b) Von Kussen-Pfande.

Cap. IV. De *Puella in Capillo*, von der unbemannten Tochter.

Cap. V. Von der Angel-Sächsischen Braut.

Cap. VI. Von den Mantel-Kindern.

welche gegenwärtig nur den Ersten Theil der Teutschen Frau ausmachen. Die Handlung von der Teutschen Frau überhaupt

haupt eröffnet ein weites Feld, welche in mehreren Theilen ich fortzuſetzen, in ſo weit die Amts-Geſchäffte zugeben, mich zu Vollführung ſolcher Arbeit abmüßigen zu können, willens bin.

§. 2.

Jus Cunnagii i. laxandæ coxæ.

Von den Jure Deflorationis hat zwar der Rintelſche Profeſſor KESTNER Ao. 1704. eine Diſſ. de *Jure connagii*, wie er es verteutſchet: Vom Recht der Jungferſchafft, gehalten; allein nur in dem erſten Spho daraus etwas weniges, hauptſächlich aus dem HACHENBERG. Germ. media Diſſ. 5. §. 12. und aus dem BESOLDO v. Leibdienſt, der ſich auf den CAMILL. BORELLUM Conſ. 1. n. 158. CHOPPINUM ad LL. Andegav. L. 1. c. 31. n. 8. beziehet, angeführet. Bey dem was BESOLDUS von denen Canonicis und Comitibus Lugdunenſibus anführet, daß ſie ein ſo genantes

Pactum laxandæ coxæ, *aut* Jus cunnagii, *quod ipſis licentiam daret, pro recognitione feudorum, prima nocte concumbere cum vaſallorum ſponſis*,

gehabt, bemercke ich, daß ich die Benennung des *cunnagii* in alten Urkunden nicht angetroffen, noch vom DU CANGE und LAURIERE bemercket gefunden: ſondern nur bey den neuern, unter andern beym HACHENBERG und BESOLDO dd. ll. geleſen. Man ſiehet auch beym KESTNER. d. l. daß das *Jus laxandæ coxæ* von ihm, oder ſeinem auctore, THURMANN, elendiglich und ohne Verſtand in ein

Jus caxandæ coſæ

corrumpiret. In hieſigen Nieder-Sachſen wird der auf

der

der Verlohrung anticipirte concubitus, die Lenden-Löffel genant.

Cunnus heißt zwar pudendum muliebre. MARTIALIS VII. Ep. 17. Und *Cunnilingus* bey dem MARTIALI IV. Epig. 43. und scheinet daher das Wort *Cunnagium*, welches ich in Chartis noch nicht vorgefunden, wie der Neu-Schoß, in neuerer Zeit gezimmert zu seyn, wie denn der Benennung des Cunnagii SCHILTER in v. *Change*. KEISLER. Antiq. Celticis p. 484. WACHTER v. Gund. HOFM. Obs. p. 78. sich bedienet.

Ob aber in Lege Salica XIV. 10. vox Malbergica *Change*, *Gange*, und das Wort *Gunda*, Gund, eben das, was *Cunnus* sey, darüber sind SCHILTER, HOFMANN, WACHTER und FRISCH unter sich nicht einig.

Nach dem Lege Salica d. l. hat der Malberg gegen den, der eine Braut in ihrer Heimführunge genothzüchtiget, eingebracht:

Changi chaldo *VIII. M. denar.*

Daß er also des Stupri violenti halber 8000 denarios, oder 200 solidos gelten solle, ist nicht zu zweiffeln, weil *Chaldo* in anderen Stellen des Legis Salicæ, so viel wie gelte i. zahle, bedeutet. Des Wortes *Changi* Bedeutung aber machet die gröſseste Schwierigkeit, welches SCHILTER d. l. auf *Cunnagium* ziehen will, quasi cunnum compensaturus, wie er denn auch in v. Gund, dieses Wort also ausleget, daß es bey den Teutschen eben das, was Cunnus bedeute, nach Anleitung NOTKERI in Valesianis p. 74.

Quædam mulier nomine Gunda *femora denudare cœpit divaricare & pudenda proprio nomini cognomina, cœpit ostentare.*

Welchem WACHTER wiederſpricht und Gund. Viram. Viraginem erkläret, welche Bedeutung auch das Wort Gund in GLOSS. FLORENT. zu haben ſcheinet, wo es erkläret ſtehet:

Gunt Virus.

Wiewol ſodann zu leſen ſeyn würde:

Vira i. ein männl. Weib Serv. in Æneid. XIII. 468.

Bey den Gothis Ponticis *Kunnis:* Ein Geſchlecht. Luc. I. 8. und *Alja kunga.* Luc. XVII. 18. iſt bey ihnen Alienigena. Bey den Angel-Sachſen heiſt

a) *Cynne:* *Cynn.* Generatio, Genus, Gens.
b) *Cennend:* Cognoſcens, Parturiens.
c) *Cennende-Lim:* Genitalia.
d) *Cynnum:* Nationes.

Nicht minder bey den Teutſchen in denen Stellen, die FRISCH notiret:

a) *Kunne:* Genus, Familia, Sexus. e. g. beyder Kunde, Mannes- und Frauen-Kunde.
b) *Gekunno:* Geſchlecht.
c) *Kuneſchafft:* Semen, Progenies. NOTKER. Pſalm. XCII. 1.
d) *Kunne* Chan: Ehe-Gatte. in Chron. Hagen. ap. PEZ. Hiſt. Auſtr. T. I. col. 1097.

Daraus ſchlieſſet nun FRISCH, daß das Wort *Chan* in L. Salica ſo viel als befreundete, und alſo *Changi chaldo* ſo viel als eine *compoſitio cognatis faciendа* ſey, wie bey den Angel-Sachſen *Mæg-bote:* Compenſatio pro agnato occiſo, wobey, wie er dafür hält, eben dieſe *Mæg-bote* in LL. Athelſtani Mſc. c. 7. ſonſt *Cyne-bot*, oder *Kynegild* heiſſe, welches nicht an dem iſt, nachdem wie SOMNER und WILKINS in Gloſſariis h. v. ſchon angemerket, daß

daß *Cyne* allhier kein *Genus*, oder Cognatos, ſondern den König, und alſo *Cyne-bote* Compenſationem Regiam ob Regem occiſum populo debitam, andeutet. Add. SOMNER in Dict. Anglo-Saxon. h. v.

ECCARD ad L. Salicam, erkläret *Changi chaldo*: Schändung der Braut gelden.

Der gelehrte HOFMANN l. c. 7. von *Chengiſt*, hodie: Hengſt, Equo admiſſario, oder von Gantz: *Totus*, Compenſationem hominis, qui ad inſtar equi admiſſarii, Chengiſt, ſponſam adſallierit, oder compenſationem totam.

Allein es werden ſich über die Erklärungen der ins graue Alter reichenden Vocum Malbergicarum die Gelehrte bis an der Welt Ende zerren, und dennoch in Gedancken und Muthmaſſungen ſtehen bleiben.

Wenn übrigens alhier *Changi*, Uxorem ſive ſponſam bedeutet haben ſolte, welches FRISCH von *Chan, Khon, Chone*: Uxor, Maritus, Conjux, und von *Chanſchafft*: Conjugium, erwieſen: ſo würde *Changi-chaldo* ſo viel ſeyn, als ſponſam ſive conjugem compenſet. Das Wort CHAN: CHANSCHAFFT in Chron. Hagen ap. PEZ. T. I. Hiſtor. Auſtr. Col. 1148. wird ſonſt insgemein in alter teutſcher Sprachen ausgeſprochen CHENA *Uxor* ap. NOTKER. Pſ. CVIII. 9. CHENUN: *mulieribus*. OTFRID. in Pſ. I. CHONE: *maritus* Chr. Hagen. ap. PEZ. KHON: *Uxor*. LUDEW. Relig. Mss. T. IV. §. 18. QWENE: *en alt wyf vetula* anus VETUS TEUTON. h. QUENA: *Uxor*. Gl. Lipſ. QUENUM: *mulieribus*. Gl. PEZ.

Bey den alten Brutten CENA, Ed. BERNH. Etym. Brit. h. v. welcher ſich auf das Zeugniß Melæ beziehet.

Bey den *Goth. Ponticis* iſt QUEIN, QUEN: *Mulier* Luc. I. 5. Marc. XII. 23.

Bey den Angel-Sachſen CWEN: *Regina.* Gl. ÆLFR. p. 69. und QUENA: *Anus* in Gloſſis Etymol. JUN. ABRAHAMES. CWEN: *Abrahami uxor.* SOMN. h.

Bey den Nordiſchen Völckern QUINSKA: *Virginitas pudicitia.* KUIMGA: *nubere.* KUANFANG QUENIANG: *matrimonium.* LOCCEN. *lex. juris Sveo-Goth. h. v.* VEREL. *Ind.*

Bey den Engelländern QUEEN: *Regina.* QUEAN: *meretrix.* in LL. Cnuti Hor-Cwen meretrix. SKINN. h.

Bey den Niederländern 1) QUENE: *mulier garrula loquax. meretrix.* QUENEN-KLAP: *aniles fabulæ.* QUENE: *taura, vacca taura, vacca ſterilis, juvenca ſterilis* KILIANUS. *h.*

Bey den Schweden QUINNA, QUINFOLK: *femina* SEREN. h. v. *Island.* KUNA. HICKES. *Dict. Island.*

Bey den Preuſſen und Lithauern GANNA. WACHTER. *h. v.* SKINNER. STIERNHIELM Ed. BERNH. JUNIUS *Etymol.* FRISCH. WACHTER *h. v.*

Bey den Frantzoſen wird auch QUENA: *femina mulier*, als ein altes Wort das vor Jahren in Gebrauch geweſen, bemercket DICT. *de Trevoux.* h. v. und QUENOUILLE: *Colus* Spindel, auch das weibliche Geſchlecht in der Redens-Art *les Royaumes d'Eſpagne & d'Angleterre tombe en quenoville.* i. e. fallen auf das weibliche Geſchlecht. Dergleichen Redens-Art in LL. Anglorum & Swerinorum c. 6. n. 8. ap. LEIBN. *T. I. ſcriptor. Brunſv. p. 83.* auch wahrgenommen wird in Clauſula:

& tunc demum hereditas AD FUSUM *a lancea transeat.*

Wan

Man ſiehet daraus, daß ſub *colo*, ſub *fuſo* das weibliche Geſchlecht, ſub *lancea* das Mannsgeſchlecht bezeichnet worden.

Allein ich weiß von der voce Malbergica *Changa* nichts auszumachen, nur ſetze ich noch dieſes hiebey, daß in L. Salica d. §. 10. gehandelt wird von dem,

qui puellam ſponſatam, druthe ducente ad maritum, in via abfället,

und *Anganga* in melice OLAI VERELII ad Heruarar Saga erkläret wird, *Impetus, Aggreſſio; Agang* invaſio alterius corporis vel Terræ ap. LOCCEN. Lexico juris Sveo-goth. *h. v.* auch ſonſt denen Islandis *Adganga* ire Marchal. in Verſ. Anglo-Saxon. p. 525. *Adgangur* acceſſus HICKES Dict. Island. *h. v. Gangben*: Ire; *Gang*. Inceſſus. KILIAN. v. Inuatit: *Anakigat*, (i. angehet) Anakilauit. GLBOXH. Mſc. ſo ſtunde zu bedencken, ob die Erklärung *Changi-chaldo*: den Anfall gelden, ſich wahrſcheinlich mache?

Mit den HOFMANN, der ſich auch in obiger Art, über die Marcheta mit jenen Gedanken geäuſert, bin ich darin einig,

1) Daß die Vox Malbergica, *Changi-chaldo*, in ſeiner Art auf das ſo genante *Cunnagium* einſchlage.

2) Daß die Marcheta von eigenen Leuten, für die Freyheit zu heyrathen, an ihre Herren entrichtet.

3) Daß in der Benennung *Marcheta*, nichts *obſcenes*, noch eine Bereitung angedeutet werde.

4) Daß die übrigen Benennungen, welche was ungeziemendes in ſich haiten, denen *ſeſcenninis locutionibus* laſciuæ plebis zuzuſchreiben.

Im übrigen aber halte ich nicht dafür, daß dergleichen

Vorrede.

Sitte und Weiſe jemahlen in Teutſchland, Franckreich, Schott- und Engeland zu erweiſen ſteye, daß nach Landſittlichen Gebrauche, ein ſolches Jus defiorationis exerciret worden, welches aus der Prætention eines verwegenen Pfaffens, oder eines oder anderen Herrn, ſo wenig vermuthlich als erfindlich wird.

Eben wenig halte ich dafür, daß das in Mecklenburg ſo genante Klauen-Geld ſo viel als Mägde-Geld, ſagen woile; denn Glau hat niemahlen ein Mädgen gehriſſen, und obgleich in Nieder-Sachſen die Redens-Arten: Ein Glau- oder Glu-Mädgen; Glau- oder Glu-Auge; Glau oder Glu ausſehen, von Glüen: *Fulgere*, gebrauchet werden: ſo will dennoch die Benennung von Glauen Mädgen nichts anders andeuten, als puellam *fulgentium oculorum*. Die Angel-Sachſen nehmen es auch vor hellſichtig, ſchlau, verſchlagen, fleißig, und erklähren daher *Gleaw* Sagax Gram. ÆLFR. Bonæ indolis BENSON. h.v. *Gleawniſſe* induſtria Paraphr. Bedæ. Cambris *Goleuo gloywi*: fulgere ſplendeſcere, *Glowi* ſplendidus DAVIS. Th. GUILIELMUS & Ed. LUYD. h. Anglo-Sax. *Gloyan* candere BENSON. h. v. STIERNH. Gloſſ. Ulphala-Goth. v. Glertmuniande. Da indeſſen, nach Anzeige FRISCH. in v. Klaue, Klauen-Steuer, eine Vieh-Steuer bedeutet: ſo iſt es von mehren Anſchein, daß der Heyraths-Conſens mit einer Klauen-Steuer, an Vieh, oder ſtatt deſſen, mit einem Klauen-Gelde gelöſet worden.

Uebrigens finde ich nicht, daß, wie HOFMANN angiebet, Marchera auch eine Brüche oder Straffe bedeutet, welche dem Herrn von dem Stupratori ſeiner eigenbehörigen Mägde erleget werden müſſen, als wovon ich keinen Beweis, in Urkunden mittler Zeit angetroffen.

§. 3.

Vorrede.

§. 3.

Von dem 3. Cap. worin gehandelt worden von der Jungfräulichen Ausſteuer, oder Inſtructu muliebri; ſodann von dem Ingedomes und Kiſten-Pfande, habe dieſſen gefunden, daß der annoch

Von dem Inſtructu.

1) die Natur und Eigenſchafft des *Inſtructus Romani.*
2) Sodem die Benennung der Teutſchen Völcker, womit dieſelben in ihrer Sprache, ihren *Inſtructum* und *Supellectilem* beleget.
3) Die Eigenſchafft des **Ingedomes und Kiſten-Pfandes,**

zur Betrachtung zu ziehen, nachdem eines das andere, ſeiner connexion halber, in mehrers Licht ſetzet.

Von der Jungfräulichen Ausſteuer daß dieſe vor ein *Paraphernal*-Gut zu achten, dahin hat Königliche Hannöverſche Juſtiz-Cantzley geſprochen, und in Concurs-Sachen **Anrmann** *M. Creditorum*, ſolche dem Dori nachgeſetzet. Nicht minder hat Königlich-Hannöverſches Conſiſtorium in Sachen *V.* contra *R.* die Ausſteuer pro *Paraphernalibus* erkant.

Daß der Inſtructus einer Jungfrauen überhaupt an und vor ſich, wo nicht ex formula pacti conventi, eine conſtitutio inſtructus in dotem zutrit, ein Stück des Dotis nicht ſeyn könne, ſetzet ſich aus der Natur und Eigenſchafft des *Inſtructus*, welchen derſelbe ex Sententia LL. Romanarum hat, ins offene.

Der Inſtructus muliebris, wie ein jeder Inſtructus nach ſeiner weſentlichen Eigenſchafft, iſt, was eine Jungfrau erhält und hat,

a) *Uſus ipſius cauſa, uſus ipſius gratia.* L. 12. §. 28.

§. 28. ff. de inſtruct. & inſtrument. *Uſus ſui cauſa.* d. L. 12. §. 29.

b) quæ ei collata, *quæ habuit ut inſtructior* eſſet. d. l. 12. §. 27. & 43. L. 16. Eod.

c) *quæ habuit ut iis uteretur.* L. 12. §. 33. ut *ipſi in miniſterio eſſent.* L. 12. §. 35. quæ habuit pedagia *ut præſto eſſent* in triclinio. d. L. 12. §. 32.

Welcher Inſtructus überhaupt nach den Römiſchen Geſetzen, als

a) *proprium inſtrumentum.* d. L. 12. §. 27.

b) *ſuum inſtrumentum.* L. 12. §. 32.

c) *matris familiæ inſtrumentum.* L. 12. §. 43. quo ut *domina fuit inſtructior.* L. 12. §. 39.

erkläret und bezeichnet ſtehet.

Dahingegen werden alle einer Jungfrauen bey ſich führende Sachen,

a) quæ habuit *venalia.* L. 1. de V. S. quæ habuit *repoſita* ut *veneant.* d. L. 12. §. 30.

b) quæ *in alium uſum convertit.* d. L. 12. §. 30.

c) quæ *cuſtodiæ* tantum cauſa habuit. L. 12. §. 29. quæ propter incurſionem latronum, *tutelæ cauſa* in prædium tranſtulit. L. 1. C. de V. S.

unter dem Inſtructu nicht begriffen, am wenigſten aber partes dotis mariti, als die *in uſum mariti* conuertiret, wovon der Ehe-Mann wehrender Ehe, Herr und Eigenthümer und uſum hat, ſeinen Gebrauch und Nutzen machet, und ſolche von der Frauen ſelbſt zu vindiciren befugt iſt. L. 24. ff. de act. rer. amot.

Was eine Frau auſſer ihrem Brautſchatze in uſu hat, wie ihren Inſtructum, wenn ſie ſolches dem Manne nicht

in

in dotem giebet, das iſt ein Paraphernal-Stück, ex L. 9. §. 3. de Jure dot.

nam mulier res, quas ſolet in uſu habere *in domo mariti, neque in dotem dat, in libellum ſolet conferre.*

Der Inſtructus fundi war übrigens bey den Römern von einem weiten Befang, und begriff

1) *fundi inſtrumentum* aut *ſuum inſtrumentum* d. L. 12. §. 37. non *agri inſtrumentum* tantum, ſed *proprium ſuum* quoque *inſtrumentum*. d. L. 12. §. 27. ANT. AUGUST. II. Emend. 4. VOET. ad ff. §. 1. de inſtr. & inſtrum. WESTENB. ad ff. Eod. & ſub inſtructu fundi, inſtrumentum fundi perinde continebatur ac ſi nominatim expreſſum eſſet. L. 16. ff. de uſu & habit.
2) *Supellectilem*, als proprium patris familiæ inſtrumentum. d. L. 12. §. 37.
3) *Imagines*, quæ in *ornatu* villæ fuerunt. d. L. 12.
4) *Veſtes*, non ſolum ſtragula, ſed & qua ibi *uti* ſolebat. d. L. 12. §. 28. & quæ ob ſeceſſum in prædio depoſita. L. 12. §. 41.
5) *Mancipia* non ſolum ad *cultum cuſtodiamve villæ*, ſed etiam quæ, ut ipſi patri familias in miniſterio ibi eſſent. L. 12. §. 35. villicus, homines que & omnia, quæ vel ipſe pater familias cum ibi ageret vel ut fundus eſſet inſtructus, non remporis cauſa, in eo habuit. L. 2. C. de V. S.
6) ex fructibus *vinum* & *oleum*. L. 1. C. de V. S. vina ſi qua ibi fuerint *uſus ipſius cauſa*. L. 12. §. 28. ff. de inſtr. vel inſtrum.
7) *aurum* & *argentum*. d. l. 12. §. 28.

8) & ſi quid aliud *utenſilium*. d. L. 12. §. 28.

Der Inſtructus und deſſen Unterſcheid von dem Inſtrumento fundi, wird von LEYSER Medit. ad ff. Spec. 388. und OTTO ad §. 17. J. de legatis darin geſetzet:

daß in Inſtructu fundi noch überhin begriffen, quæ *tuendi cauſa* comparata.

Allein, eben dieſes gehöret auch *ad inſtrumentum*. Von dem Inſtrumento domus ſpricht ULPIANUS in L. 12. §. 16. ff. de inſtruct.

inſtrumenti enim ea eſſe, quæ ad tutelam *domus pertinent.*

Daß aber auch das Inſtrumentum domus ſub domo inſtructa begriffen werde, findet keinen Zweifel, als worunter PAULUS III. Sent. 6. §. 56. auch rechnet, inſtrumenta domus,

quibus domus munitior *vel* tuta *ab incendio præſtatur.*

Alle Saltuarii ohne Unterſcheid, ſind ſub inſtrumento fundi befangen. ULP. L. 12. §. 4. ff. de inſtr.

Saltuarium *autem Labeo quidem putat eum demum contineri, qui* fructuum ſervandorum cauſa *paratus ſit: eum non qui* finium cuſtodiendorum *cauſa. Sed Neracius etiam hunc: & hoc jure utimur, ut* omnes Saltuarii *contineantur.*

In L. 60. §. 3. ff. de Legat. III. wird von keinen legato fundi cum inſtrumento *pleno* gehandelt, ſondern

de his, quæ parata prædiorum colendorum *cauſa i. quærendorum fructuum cauſa, inter quæ* ULP. L. 8. ff. *de inſtructu, numerat homines, qui agrum* colunt *& qui eos exercent,*

und ſchlieſſet aus ſolcher formula legati, daß der Saltua-

rius

rius *tuendi & custodiendi* fundi magis, quam *colendi* paratus, darunter nicht begriffen, und wenn auch gleich des ALPHENI Meinung dahin gegangen, daß sub instrumento fundi der Saltuarius nicht mit verstanden werde, so ist ULP. Bezeugen nach, das Gegentheil *usu fori* befestiget, und führet noch dazu in L. 8. §. 2. ff. Eod. an, daß die Salutarii in gewissen Landen dem instrumento accediren, wenn der fundus *saltus* habe.

Der Instructus patris familias überhaupt wird ermäßiget *ab ejus usu*, und aus diesem fundament rechnet ULPIANUS in L. 12. §. 28. ff. de instr. & instrum.

a) Supellectilem, quæ illic fuit *usus ipsius gratia.*
b) Vestem non solum stragulam, sed & qua ibi *uti* solebat.
c) Vina si quæ ibi fuerunt *usus ipsius causa.*
d) & si quid aliud *utensilium* i. e. si quid aliud quod *ipsius usus gratia* fuit,

sub instructu. Eben der Ursachen wegen rechnet der Kayser Antoninus in L. 1. C. de V. S. ad *instructum*,

Vinum quod in apothecis fuit si ideo illic habuit, ut cum in prædium venisset, materfamilias eo uteretur.

Nicht minder ULP. L. 12.

bibliothecam & libros qui illic erant, ut quotiens veniſſet, uteretur.

Dieser *usus* patris familias trit auch in alle *Species* instructus, in jede Speciem, nach ihrer Art, als

1) penus, esculenta & potulenta sunt patris familias causa, longæ *usionis gratia* parata GELL. IV. 1. L. 3. §. 6. de penu: quantum ad annuum *usum* ei sufficerent. L. 4. §. 2. Eod. & jumento-

 rum

rum cibaria penui continentur, quæ *uſibus* ipſius deſerviunt. L. 3. §. 7. de penu

2) in ſupellectile ſunt res quæ ad *uſum communem* patris familiæ paratæ. L. 6. ff. de ſupell. & urbana penus & ſupellex *ad uſum* urbanum dirigenda eſt. L. 12. ff. Eod.

3) in inſtrumento cauponio ſunt, quæ in cauponis *uſum* parata. PAUL. III. Sent. 6. §. 61. in inſtrumento piſcatoris quæ ejusmodi *uſibus* deſtinata. PAUL. d. T. VI. §. 66.

Was der Haus-Vater nicht in *uſus* ſuos hat, das iſt auch nicht in ſeinem inſtructu, und per ſpecies

1) nicht *in penore* a) quæ *promercii* cauſa paterfamilias habuit. L. 4. §. 2. *ff. de penu.* Ligna & carbones *vendendi* cauſa parata. L. 3. §. 9. *Eod.* nec frumenti nec leguminum thecæ, arculæ forte, vel ſportæ, vel ſi qua alia ſunt quæ horrei penuarii vel cellæ penuariæ inſtruendæ gratia habentur. L. 3. §. 11. *de penu* nec jumentorum cibaria quæ *agris deſervirent* vel *locarentur*. L. 3. §. 7. ff. de penu,

2) nicht in inſtrumento quæ *cuſtodiæ magis* cauſa, *quam ad uſus* patris familiæ eo delata ſunt. PAUL. III. Sent. 6. §. 39. congeſta *non uſus* ſui cauſa, ſed *cuſtodiæ* gratia. L. 12. §. 29. de inſtruct.

Ein Haus-Vater hatte nicht alles, was er beſaſſe, *in inſtructu* oder uſu, auch nicht *in inſtructu* in dieſem oder jenem *prædio*, auch nicht allemahl *in uſum inſtrumenti fundi*, nicht *in uſum quotidianum*, nicht *in uſum penoris.*

Verſchiedenes hatte der Haus-Vater extra inſtructionem, extra uſum, alſo 1)

1) waren die fructus in fundo *repoſiti* ut *venirent*, vel *in alium uſum* quam fundi converterentur, nicht ſub fundo inſtructo begriffen. L. 12. §. 30. ff. de inſtruct.

2) eben wenig *vina*, quæ *in apothecis* erant & quæ ibi paterfamilias *quaſi in horreo* habuit. L. 12. §. 29. ff. Eod. welche, inſtructis hortis relictis, eben wenig darunter befangen, ſi *horrea* ibi paterfamilias habuit, unde inſtruebatur vel in urbe, vel in aliis prædiis. d. L. 12. §. 39.

3) Ferner waren ſub inſtrumento villæ nicht enthalten, *fructus repoſiti*, nec *equitium* L. 19. §. 1. de Inſtr. i. grex equorum. Vetus Gloſſ. ap. BRISSON h. v. armentum equorum. L. 1. §. ult. ff. de R. V.

4) Ferner wurden ſub fundo inſtructo zwar begriffen *Bibliothecæ* & libri quibus ibi uteretur, *ſi quaſi apotheca librorum uteretur*. d. L. 12. §. 34.

Apothecæ ſind *horrea* oder Reconditoria. ISIDOR. XV. 5. Gloſſe BENED. Cap. de habitatione, worin die Sachen, welche zum Verkauff oder andern Behueff ins Lager geleget wurden. HARIULF. L. III. c. 1. HUGO FALCANDUS ap. CANGIUM h. v. VOSSIUS in h. v. & in Taberna. ÆLFR. in Gl. erkläret es *Winhus*, wie es denn auch *apothecas vinarias* gegeben.

Es gehet aber alles dieſes dahinaus, was der Haus-Vater nicht *ſui uſus cauſa* gehabt, wie die *repoſita* & congeſta in *horreis* & *apothecis*, ſondern ad vendendum oder ad alium uſum, wie die equitia, Stutereyen, Gallis: Haras, das iſt auch nicht in inſtructu, und weder agri

agri ſive fundi, noch proprium patris familias inſtrumentum.

Die Benennung des *Inſtructus*, gleichwie des uſus, gehet auch in alle Species, die unter ſolchem, als ſub uno *genere*, begriffen werden

a) PAULUS III. Sent. VI. §. 44. tam *ſupellex* quam *æramentum*, itemque *argentum* & *veſtes*, *quæ ibi pater familias inſtruendi gratia* habere ſolet.

b) GELL. IV. 1. *penum* inſtruere vel longam vel longo ordine. L. 3. §. 11. ff. de penu legat. *cellæ penuariæ inſtruendæ* gratia.

c) ULP. L. 12. §. 4. ff. de inſtr. quicquid in domo fuit, quo *inſtructior* ibi eſſet paterfamilias continebitur. *Supellectilem* patris familiæ inſtrumentum eſſe nemo dubitat.

Alles alſo, was der Haus-Vater in ſeinem uſu & miniſterio hatte, wenn es gleich nicht gerechnet werden konte

1) ad *inſtrumentum fundi*, wohin nichts gehörete, was nicht ad fructus *quærendos*, *cogendos* & *conſervandos* erforderlich, und interpretatione prudentum dahin gerechnet.

2) ad *inſtrumentum domus*, wohin anders nichts gehöretete, als was ad tutelam domus nöthig, keine *ornamenta*.

3) ad *penum*, wohin allein quæ eſui, potui & alendi cauſa ſunt, gehören, nicht die *medicamina*.

4) ad *ſupellectilem*, wohin allein das domeſticum patris familias inſtrumentum, nicht *res animales*, *penus*, *ornamentæ*, *inſtrumenta fundi* & *domus*, nicht ornamenta & deliciarium cauſa parata, nicht inſtrumenta artificum gehöret,

ſo wurde es dennoch unter dem Inſtructu begriffen.

In *inſtrumento* fundi, fundus dicitur *inſtrui* e. g. fabris ferrariis, tignariis, putatoribus. PAUL. III. Sent. 4. §. 50. qui ſi fundi cauſa habentur inſtrumento in fund. l. 18. §. 7. de inſtr. & inſtrum. In *fundo inſtructo* etiam continentur quibus pater familias *in fundo inſtruitur*. l. 16. §. 2. Eod. quicquid in domo inſtructa perpetuo *ſe inſtruendi* gratia habuit. PAUL. III. Sent. 6.

Das Wirthſchaffts-*Inventarium* iſt das inſtrumentum cauponiæ in l. 13. ff. de inſtr. Inſtrumentum cauponium ap. PAUL. III. Sent. 6. §. 61. wodurch die wirthſchaftliche Nahrung mit dem, was zu ihrem exercitio nöthig, nicht der pater familias an ſich ſelbſt inſtruiret wird.

Ich halte demnach dafür, daß LEYSERS Idee von dem Inſtrumento fundi d. Spec. 388.

daß ein *ſimplex inſtrumentum* nicht begreiffe, was zu Erhöhung des Guthes angeſchaffet,

von der Autorität der römiſchen Rechtsgelehrten abſetze, nach welcher alles ſub inſtrumento fundi begriffen, was ejus *tuendi*, cuſtodiendi, conſervandi cauſa angeſchaffet, und dazu beyträglich ſeyn kan. Wie denn auch der Schluß, welchen LEYSER d. l. machet,

tigna ad tuenda *ædificia habita* & ligna ad culinam & fornacia *conclavium deſtinata inſtrumento fundi non comprehendi. arg. L. 60. §. 3. de legat. III.*

irrig: Denn

werden gerechnet ſub fundi inſtrumento in cauſam fructuum conſervandorum cibaria, paſtores, *focarii*,

carlæ, ancillæ, quæ ruſticis veſtimenta faciunt. PAUL. III. Sent. 6. §. 37. ULP. L. 12. §. 6. ff. de inſtr. & inſtrum; Vas æneum in quo ſapa *coqueretur*, & defrutum fiat & aqua ad bibendum lavandamque familiam parata. d. L. 12. §. 10. arundineta & ſalicta, ſi cæſa ſunt, ex ratione quod quærendo fructui deſerviant. d. L. 12. §. 11.

2) werden tegula & *tignum* offenbarlich ad *inſtrumentum* domus gerechnet, ſi ad hujusmodi cauſam ſc. ad *tutelam* domus parata. d. L. 12. §. 19.

Die ſignificationes der Worte, womit der Inſtructus angedeutet wird, haben ihr Abſehen auf eine *Direction*, *Ordination*, *Diſpoſition*, worauf alle Inſtructus, Berathungen, Beſtattungen, Ausrichtungen mit einſchlagen, als

a) bey den Römern von *Struere* i. e. firmare, ordinare, dirigere, INSTRUCTUS.

b) in Latinitate Barbara von *Dirigere*, CONDRICTUS.

c) Bey den Celtis DO TREF von *Trefnu:* Ordinare, inſtruere, diſponere DAVISIUS & TH. GUILIELM. h. v. & *Do*, ſive *To:* Ordo rerum ſibi invicem impoſitarum unam aliam ordine quaſi tegente DAVIS. h. v. Armoricis: *Or-drevi* PEZARON Antiquité des Gaulois p. 404. alias, *Ordreni*. MANOIR & ROSTRENE h. v.

d) Bey denen Engeländern und Nordiſchen Völckern, HUSHOLD-STUF von *Stof*, Cambris: *Yſtoffi*, Texere, ordinare.

e) Bey den Teutſchen, Ausſteuer von Steuren: Ordinare, dirigere, inſtruere; Cambris: *Yſtyrio*,

rio, Conſiderare, cogitare, diſpicere, expendere. DAVIS. h. v. als der Grund einer jeden Direction und Einrichtung; Armoricis: *Iſtim*, inſtructio. ROSTRENE h. v. Anſtellung, Einrichtung von Reden, ut in Gl. PEZ. Ordinare: *ribat*; Gl. KERONIS Dirigere: *karibtan*. Ferner Berathung, Ausrathung von Rathen: Conſilium dare, miniſtrare, inſtruere. Bey den Cambris heiſſet *Bwriad*: Conſilium, wie auch Inſtitutum; Bey den Angel-Sachſen *Geræduis*: Conſilium und Conſtitutio; Bey den Teutſchen wird gleichfalls das Wort Rathen ſo wohl vor Rath geben, als vor *Conſtituere*, *diſponere*, *ordinare*, *regere*, *auxiliari* ſuggerere, vor Rath und That zugleich genommen. WACHTER h. v. und in dem Verſtande bedeutet bey den Gothis Ponticis Luc. III. 13. *Garaid*, ſtipen Eam conſtitutum; *Rates*, Suggeras in Gl. PEZ. Der Sachen rathen, i. aushelffen, auf gleiche Art, wie bedencken einmahl *Conſiderare*, vor das andere einen auch was geben, vermachen, und gleichermaſſen *Proſpicere* ſo wohl vorherſehen, conſiderare, als verſorgen bedeutet.

Die *Dotes prædiorum*, Græce: *Enthecæ*, ſind Inſtructus prædiorum, wie SALMAS. de modo uſurarum p. 25. bemercket, und BYNCKERSH. VI. O. 9. p. 178. ex L. 2. §. 1. ff. de inſtr. geſchloſſen, daß Papinianus geurtheilet:

Legatarii dotes prædiorum, *Græce* Enthecas, *non præſtari, ſi prædia non legantur* inſtructa, und in dieſem Verſtande werden in ANASTAS. Biblioth.

in verſione vitæ St. Johan. a Leontio ſcriptæ. n. 55. veſtimenta, & argentum & aliæ res altiores unter denen Enthecis begriffen.

Zwar wird in Gl. ÆLFR. p. 67. erkläret:

Enthecæ. g. ſuppellex In-Eddiſc vel In-Orf.

welches mit In-gedom faſt von gleicher Bedeutung. *In* heiſſet hier ſo viel wie intus, intrinſecum, und *Eddiſc*, Suppellex, und *In-Orf*, Intrinſeca bona. Denn *Orfe* iſt den Angel-Sachſen Pecunia, bona, res, facultates, ſubſtantia. SOMN. h. v.

Daß in prædio cum his *enthecis*, *quæ in ea poſſeſſione ſunt relictæ*, die mancipia, die tempore teſtamenti facti auf dem Guthe geweſen, die ſonſt zum Inſtrumento fundi in L. 19. pr. de inſtr. vel inſtrum. gerechnet ſtehen, mit begriffen, ergiebet ſich ex L. 68. §. 3. ff. de Legat. III.

§. 4.

Von dem Supellectile und Penu.

Das lateiniſche Wort *Supellex*, welches bey den Römern begriff

a) omne *inſtrumentum domeſticum* patris familias quod argento aurove facto, vel veſti non annumeratur. L. 1. ff. de ſupell. leg.

b) *inſtrumentum patris familiæ* rerum *ad quotidianum uſum* paratarum, quod in aliam ſpeciem, ut verbi gratia, penum, argentum, veſtem, ornamenta, inſtrumenta agri aut domus non caderet. L. 7. §. 1. Eod.

Alſo gehöret ad ſupellectilem weder das *inſtrumentum domus* i. e. quod tempeſtatis, arcendæ vel incendii cauſa paratum. L. 12. §. 16. de inſtr. vel inſtrum. noch

in-

inſtrumentum fundi, quod fructus quærendi, cogendi, conſervandi gratia paratum eſt. L. 3. pr. noch *penus*, quo continentur, quæ in futurum eſui potuive, vel alendi cauſa ſunt. L. 3. L. 5. pr. ff. h. t.

Von dem *penu* machet der Römiſche Philoſophus FAUORINUS ap. GELL. IV. 1. nach Q. Scævolæ eigenen Worten, dieſe Beſchreibung:

Penus eſt quod eſculentum *aut* poculentum *eſt. Quod ipſius patris familias aut liberûm patris familias ejusque familiæ, quæ circum eum aut liberos ejus eſt & opus eorum facit, cauſa paratum eſt, ut Mucius ait, penus videri debet. Nam quæ ad edendum bibendumque in dies ſingulos prandii aut cœnæ cauſa parantur, penus non ſunt, ſed ea potius, quæ hujusce generis longæ uſionis gratia contrahuntur & reconduntur, ex eo quod non in promtu ſint, ſed* intus & penitus *habeantur penus dicta ſunt.*

Imgleichen FESTUS:

Penora *dicuntur* res neceſſariæ ad victum cotidianum, *& locus eorum* penarium.

Wohin CATO ÆLIUS auch gerechnet:

non quæ eſui *tantum &* potui *forent, ſed* his *quoque &* cereos -- *quodque eſſet* ejus *ferme* rei cauſa comparatum.

Und MASSURIUS SABINUS:

quod jumentorum *cauſa apparatum eſſet quibus dominus uteretur.*

Welches einige auch erſtrecken auf

ligna, virgas & carbones *quibus conficeretur penus.*

Wobey MASSURIUS SABINUS geurtheilet:

Ex his quæ promercalia *&* uſuaria *in locis isdem eſſent, ea ſola penoris eſſe quæ ſint* uſui *annuo.*

v. GELL. d. l.

Wie denn der penus auf den uſum patris familias & qui circa patrem familias ſunt, ſein Abſehen hat. L. 3. §. 6. ff. de penu

uſus ſui cauſa *paratum --- quæ* uſibus ipſius *& amicorum deſerviunt.*

L. 4. §. 5. ff. Eod.

urbico uſui *deſtinata.*

In mittler Zeit haben die Wörter *Penus* und *Peneſticus* zwar auf Eſſwaare ein Abſehen, jedoch iſt unter *Penus: Keller* oder *Spiſe.* GEMMA VOCAB. VETUS TEUTON. v. Penus. JO. A JANUA h. v. unter Penarius, Cellarius, Ms. Geubacenſi Maiori, und unter *Peneſticus* ein Hocker verſtanden. v. Orig. Hanov. In Gl. SCHEFFER. Mss. heiſſet *Peneſtica Aucionaria Grempin*, und *Gremper: Mango* vel *Porticus*, die in GOLII Onomaſt. col. 216. auch erkläret Ein gremp, Ein heck. v. FRISCH. h. v. Welches ich zu dem Ende angeführet, um daraus wahrzunehmen, daß man die Ueberſetzung in mittler Zeit, und die Significationes Latinobarbaras nicht auf die Significationes verborum bey den Römern, ſchlechterdings produciren könne.

Der Mußtheil einer Frauen im Sächſiſchen Land-Rechte. L. 1. Art. 22. in cl. COD. OLDENB. PICTOR.

Darna mot de urowe ieghen den erven mit dren alle hevede ſpiſe de na den drittegeſten oner blef in iewelken howe eres mannes, eder war de was binnen ſinen weren.

Textus latini Codicis mei MSC.

Poſt

Vorrede.

Poſt hec vidua cum herede, domeſtica *dividat* cibaria *poſt tricesimum in omnibus.*
In Jure Weichb. Art. 25. Cod. Lipſ. MSC.

Von der gehowden ſpize de in des mannes howe beſtirbet, ſind, nach der verſione textus latini, domeſtica cibaria, und das Sächſiſche Land-Recht erkläret Mus, Howede ſpiſe, die zur Zeit des Mannes Tode in ſeinem Hofe übrig, oder wo ſie auch in ſeiner Gewehre oder Beſitz waren.

Von den Compilatore Juris Aleman. Prov. COD. OLD. iſt Mus übergangen. in cl.

Darnach muz die Vrowe gein den erben teilen de Hoffſpiſe.

Das Wort Mus wird erkläret:

a) *Mus* Eſca cibi. Gl. Lipſii ibique SOMN.
b) *Mus* Commeſtio. Gl. JUNII in Etym. v. Meat.
c) *Mus* Mimonia. Gl. BOS HORN.
d) *Muſes* Cibi. Gl. KERONIS.

Cambris: *Mwrch*; Gothis Ponticis: *Mats*; Anglo-Sax. *Met*, *Mete*, Cimbris Danis: *Mad*; Islandis: *Matur*; Belgis: *Mes*; Gallis: *Mets*; Hiſpanis: *Mueſo*. JUN. Etym. und WACHTER h. v.

Ob nun gleich der Theil des Muſes, welchen die Frau 30 Tage nach ihres Mannes Ableben, von deſſen Hofſpeiſen nimmt, partes penus Romanæ, ſo wohl Eſculenta als Poculenta in ſich hält: ſo iſt dennoch der *Penus Romana* von einer andern Art, auch von gröſſerm Begriff. Denn dieſer hält nicht in ſich gekochte Speiſen, quæ in dies ſingulos prandii & cenæ cauſa parantur, ſondern welche *longæ uſionis gratia*, wie alle Speiſen genannt werden, unter der Frauen Mus-Theil aber werden auch begriffen alle Ku-

chen Speisen, alles das man essen und trincken mag, rohe oder gekochet.

Unter den penum Romanam gehöret alles, was auf *jumenta dominici usus* parata, aufgewandt, Holz, Kohlen, welche behuef des penoris aufgewandt, auch *unguenta*, odores, *chartæ epistolares*. L. 3. §. 10. ff. de penu leg. *thus & cerei* in domesticum usum parati. d. L. 3. §. 8. *Vasa penuaria*. d. l. 3. §. 11.

Hingegen gehören zum Mußtheile, die nach jedes Orts Ordnung, benante Stücke.

Aus obigen aber erscheinet zugleich, daß Penus Romana auf den Vorrath von Essen und Trincken allein nicht gestellet werden könne.

Die teutschen Völcker belegen *Supellectilem* mit solchen Namen, die nach dem eigentlichen Wort-Verstande so viel als *Instructum*, oder *Instructionem domus*, andeuten, als die Cambri mit *Dodref*; die Engeländer mit *Husbold Stuff*; die Niederländer mit *Huys Stoffering*; die Schweden mit *Husbold Stuff*; die Teutschen auch Schweden mit Haus-Geräthe. Daher es denn auch geschiehet, daß bey selbigen der *Instructus* so wohl, als Supellex insbesondere, öfters einerley Benennung haben.

Die Benennungen des *Instructus*, wie vorhin erwehnet, haben ihren Grund in einer *Dispositio*n, *Ordination*, *Digestion*, Berathung, Versehung.

DO-DREF wird von TH. GUILIELMO ausgeleget *Instructus* und Supellex. *Trefnid* ist bey selbigem ordinario, dispositio. *Trefnu*: ordinare, disponere, welches meinem dafürhalten nach, das teutsche Wort Treffen, welches bey den Cambris: *Dirigere*, richten, bey den Teutschen aber schon pro *actu completo*, pro *pertingere* ge-

genommen wird. Wie auf gleiche Art geſchiehet in vocibus Wenden, ſich an einen Ort wenden und *dirigere iter*, welches pro *penetrare* ad locum deſtinatum gebrauchet wird.

HUSHOLD STUFF wird geſagt von *Stoffen*, Gallis: *Eſtoffer*; Italis: *Stuffare*; Isl. *Stuffa*; Armor. *Stouffa*; Cambris: *Yſtoffi*, unde *Stuf*: Materia; Gallis: *Eſtofſe*; Hiſpanis: *Eſtofa*; Germanis: Stoſſen. JUN. Etym. in *Stuff*. Die Cambri nennen Texere, Ystoffi i. Stoffen; Plethu i. pflechten, und *Textilis* heiſſet bey ihnen *a wewiſd, plethedig*. Stoffen bedeutet alſo ſo viel als *Texere, adornare, inſtruere, parare*, welche Bedeutung *Stofferen* bey den Niederländern noch hat. KYLIAN. h. v. Wenn es ohne ſibilo ausgeſprochen wird, iſt es das Wort *Touwen*: Nectere, texere, unde *Touwe*, Sax. inferior. Tau: Textura, textus. KYLIAN. h. v. *Touwe* i. *ghetouwe, werck gethouwe*: Inſtrumentum. KYLIAN. h. v. Die Angel Sachſen haben das Wort Tau, tauwe auch, und heiſſet bey ihnen *Tawian*: Colere, parare; *Tawigan*: Præparare, colere; *Tawa*: Inſtrumenta. SOMN. & BENS. h. v. Das teutſche Wort Zeug, welches bey ihnen Inſtrumenta & Supellex heiſſet, kommet nicht her von Ziehen; Sax. inferior. Tehen; Armoricis: *Doen*; Cambris: *Dwyn*: Portare, ferre, gerere, geſtare, educare; Anglo-Sax. *Tion*; Die Niederſachſen ſagen: Togen und beren: Eductus & natus, hinc Zucht, Tucht: ſondern von Zeugen, Sax. inſer. Tweon: Anglo-Sax. *Tilian*: Procreare, niti, obtinere. BENSON. Comparare; *Dib*[illegible] Paratus, inſtructus. Tuyd Saxon. Et Sicambr. Materia, wie *Stof*. Inſtrumenta, armamenta, ornamenta. KILIAN. Suethis. *Tyg*, Res, inſtrumenta; *Bo-tyg* i. Haus-Zeug, Supellex.

pellex. SERENIUS Diction. Sueth. Anglo-Latino v. Furniture. Die Frantzoſen nennen Inſtructum, *Fourniture*; die Armorici: *Fourrinand.* ROSTRENEN h. v. die Anglo-Normanni gleichergeſtalt Furniture von dem Franco-Gallico *Fourniv*; Ital. *Fornire*; Hiſpan. *Fornir*; Anglo-Sax. *Furnifch*: inſtruere, adornare, inſtruere, adornare, inſtruere, adornare,

uſum communem patris familias paratum, accommodatum. l. 6. ff. de ſupell. leg. ſo wird ſolchen Inſtrumentis als domeſticis auch das Wort Hauß: als das Wort *Ty* domus, familia in vocibus Dodreinty, Amgyedd *Ty* i.e. Utenſile familiæ bey den CAMBRIS. DAVIS in Ty. TH. GUILIELM. in Supellex. Das Wort *Bo*: Domus, in *Bothiag*, *Botyg*, *Boting*. Supellex, bey den Schweden. SEREN. h.v. *Huys*, in *Huys Stofferinge*; bey den Niederländern. KILIAN. h. v. *Hous*, in *Housbold Stuff*; bey den Engeländern. SEREN. d. l. beygeſetzet.

Die Gloſſæ RABANI MAURI erklähren:

Supellex, *Kiziui* (i. Gezeug) *Azzazi* (Eſſen, Edulia) *Alapun.*

Die Gloſſæ Anglo-Sax. ÆLFRICI:

Supellex, Yddiſc.

Dyſge CAMBRIS diſcus; *Dyſg*: doctrina; *Dygſu*: docere, inſtruere; Inſtructiõ: *Addyſg*; Inſtruere: *Addyſgu*; bey den Angel-Sachſen *Diſc*, *Huſel diſc*: Patena; *Bær diſc*: Fercula; *Hlæd diſc*: Satura; bey den Schweden *Diſh*: vas, patina, menſa, SEREN. h. v. welches Wort Diſch in ſolchen Bedeutungen faſt eben das, was Vas: Gezeuge, welches in Gl. PEZ. mit dem Worte *Vas* beleget werden.

Die Vocabularia Sec. XV. erklähren

a) Supellex eyn Deck laechen, of decken of *huysraet*. GEMMA VOCAB. h. v.

b) Supellex eyn deecklache oder *Hausrayt*. VOCAB. A. 1477.

c) Supellex *Huysrait* off *rackheit*. VET. TEUT. h. v.

d) Supellex *Husgherat*. Vocab. Mſc. JO. HAGEN.

§. 5.

Von Catallo chatal der Engländer.

Die Anglo Normanni nennen Supellectilem, *Chatens*, *chatels*, *chaeux*, *chatews*, jetzo *Chattels*. HEARN. Gl. Chron. Glouceſtr. h. v. oder auch *Catelle*, hodie *Chattels*. Gl. PETRI LANGTOFTS Chron. h. v.

Das Wort halten einige vor ein Celtiſches Wort, nachdem in Klein-Bretagne *Chatal* ſo viel wie ein *Troup* Vieh bedeute. Diction. de Trevoux. v. Chepteil; die Armorici nennen *Troupe*, oder *Multitudinem Bandenn* oder *Vandenn*, oder auch *Bagad*, und alſo Multitudinem pecoris: *Vanden chatal*, oder *Bagad chatal*. Ueberhaupt nennen die Armorici alle Haus-Thiere, ſowohl Pferde als Laſt-Thiere. Schaafe, Schweine, Hornvieh, An anavaled. al Loëzned ar *chantal*. ar *chatal*. ar *chatalou*, wie GREG. de ROSTRENEN Dict. François-Celtique v. Animal. voce Troupe, angemercket; Andere vor *Capitale*: ein Haupt, worunter ein Haupt-Viehes, wie auch Menſchen angedeutet worden, und in ſolchem Verſtande findet ſich

1) In LL. Anglo-Sax. & Gloſſis:
   a) *Ceapes wirthe*. LL. Inæ c. 6.
   b) *Ceap gyldun*: Solutio capitis; *Ceap gildus*: Pretium pecoris. Gl. Cod. Canmar.
2) in LL. Alam. c. 20. *ad pretium in caput*.
3) in L. Salica XIII. 1. culpabilis judicetur excepto *capitali* & delatura.

Ich weis nicht auszumachen, ob chatal eben eine Vox Cel-

Celtica. In der Cambriſchen und Corniſchen Sprache iſt es von EDWARD LHUYD, DAVISIO und TH. GUILLIELMO nicht bemercket. Dahero iſt es nicht ohnmüglich, daß es ex vulgari Romana, uſuali, plebeia, aus dem Worte *Capitale* (welches geleſen wird in Fragm. LL. Aethelſtani, in verbis: tam in *viventi capitali* quam in *mortuis fructibus* terræ, und in LL. Henr. I. c. XIV. in verbis: *dominica capitali*, worunter hauptſächlich das Vermögen in Vieh, per translationem, bewegliche und unbewegliche Güter verſtanden worden. SPELM. v. Capitale & Catallus,) wie in Franckreich und bey den Anglo-Normannis, alſo auch bey den Armoricis in *Chatal* corrumpiret ſey, welches das Wort Haiwt, worunter, wie gedacht, ein Stück oder Haupt-Vieh angedeutet worden, noch mehr beſtärcket.

Wie nun das Wort Vieh, oder der Angel-Sachſen ihr FEOH, eigentlich zwar *Pecus*. BENSON h. v. FEOHSTRANG-MAN *pecuarius* Gloſſis ÆLFR. p. 67. bedeutet, nachhero aber in ſignificationibus translativis, auf

FEOH: *Pecunia*. Paraphraſ. Bedæ. FEOHSTRANG *pecunioſus* Gl. ÆLFR. p. 74.

FEOH: *Pretium*. BENS. h.

V. orald FEOH. Geneſ. XIV. 22. 23. Secularia *bona*, erſtrecket,

So hat man auch unter dem Worte *Catallus* verſtanden:

a) *pecus domeſticum*.

b) *bona mobilia*.

c) *poſſeſſiones* & *tenuras* ad certum tempus ad beneplacitum conceſſas.

Melius Mobile heiſſet in charta Philippi Marchionis

Namurcenſis A. 1212. ap. MIRÆUM in Diplom. Belg. l. II. c. 67.

Melius mobile, *quod quidem* melius cathelum *dicitur.*

und in Flandern.

Het beſte Katheyl *pretioſiſſimum pecus domeſticum aut aliud ornamentum.*

Kateylick goed: Bona mobilia.

JUN. Etym. & KILIAN. h. v. und das ſo genante *Heriotum*, oder *Releſium*, iſt das bey den Frantzoſen ſo genante *Droit de melieur Cattel.* CANG. h. v. welches auch ſonſt acheiſen *optimum caput*, oder *optimum jumentum*, wovon das Jus Mortuarium, Haupt-Recht, Haupt-Theil genant worden. Donatio Gettrudis ap. LEUCKFELD App. II. Antiq. Poeld.

de viro autem optimum jumentum *ſi habet, ſin autem, melius veſtimentum ejus eccleſia habebit.*

Charta Henr. II. A. 1015.

Jus videlicet capitale *a viris decedentibus*, optimum equum, *vel ſi equo careat, optimum* caput pecoris.

Ch. Conr. Abbat. Fuld. A. 1165. ap. SCHAN. Buchon. veteri c. IV.

Jumentum *quod vulgo dicitur* caput optimum.

v. POTGIESSER de Statu Servorum. L. II. c. 11.

LL. Guil. Conqueſt. c. 29. de Servorum Relevio:

Le meillur avoir *quil avera u chivel, u Buf, u Uache donrad a ſon ſeignor de relief. Ex verſione latina:* Melius animal *quod habuerit (ſive equus ſit, ſive Bos ſive Vacca) donabit domino ſuo pro Relevio.*

Catallum in equis & armis wird geleſen in Charta Ao. 1187.

1187. Archivi Majoris Monasterii ap. CANGIUM h. v. und in Ch. Guillelmi Comit. Ponthiv. A. 1273. ap. CANG. d. v. werden *Catalla & hereditas* von einander separirt.

Die Engländer unterscheiden die *Catalla* oder Capitalia in *personalia & realia*. SPELMAN h. v. COKES ad LITTLETON Sect. 177. Zu denen Catallis *personalibus* rechnet COKE d. l. *Horse*, and *Other Beasts*, *Husboldstuff*, bows, Weapons. zu den *Realibus*, Terms for Years of Lands or tenements, wardships &c.

§. 6.

Vom den Utensilibus

UTENSILIA bedeuten bey den Römern

1) *Vasa*. Utensilia *vasorum*. Plin. L. XIII. c. 11. *Radicibus incolæ pro ligno utuntur, nec ignis tantum gratia sed ad alia quoque utensilia vasorum*, Die *Æramina* in L. 37. C. Th. d. operibus public. *Æramenta* ap. PAUL. III. Sent. VI. §. 44. & 56. Die sub instrumento begriffen, oder die *Æruminuma*, *Æruminuma*, wie sie beym FESTO gelesen werden, werden daselbst als *utensilia ampliora* beschrieben, zu welchen nach Niedersächsischer Redens Art das Grapenguth, welches zur Frauen Rade, zum Linen Pfande, zum Ingedome gerechnet wird, mit gehöret.

2) *Supellectilem*, als die utensilia nubentium, welche in cumera, oder camillo auf dem Hochzeits Tage verdeckt getragen wurden. FESTUS in cumera.

3) *Victum & cultum*, omne quibus aut *alitur* hominum genus aut *excolitur*. COLUM. XII. Præf.

4. Hinc *utenſilia* VARRONI L. 1. de R. R. c. 2. quæ *naſcuntur*, & in his *far*, *triticum*, *oleum*. Item TAC. in cl. L. 1. 70.

Pernoctaverunt ſine utenſilibus,

verſtehet GRONOV. de Pecun. vet. L. 2. c. 7. *cibum & copias vitas*.

Es hat keinen Zweifel, daß *Utenſilia* im generalen Verſtande ſo viel wie *Inſtructum* bedeutet, ſo wie: *uti* in claus. die GRONOV. d. c. 7. notiret. e. g.

a) dederis unde *utatur*. TERENT. Adelph. V. 9.
b) ut ſit qui *utamur*. CIC. L. XI. ad Att. Ep. II.
c) habere qui *utar*. CIC. L. XIII. Ep. 23.
d) ſuppeditetur *in uſum & cultum* copioſe. CIC. L. XIV. Ep. II.

ſo viel als leben, ſich unterhalten, andeutet. GRÆVIUS Not. ad d. Ep. II. GRONOV. d. l. Den ganzen Inſtructum überhaupt und in ſeinen ſpeciebus, als inſtrumento, in ſupellectile, in penu, ermäßigen die Römiſchen Geſetze ab *uſu* patris familias.

In mittler Zeit wird das Wort *Utenſile* in Capitularibus und Chartis gebrauchet. Capit. Karol. M. A. 813. c. 10. T. I. BALUZ. p. 509.

Unusquisque hoſtiliter ſit paratus, & omnia utenſilia *ſufficienter habeant.*

In Tradit. Friſ. ap. MEICH. Part. Inſtr. T. I. wird das Wort häufig, bald im weiten, bald engen Begange angezogen, als

a) *Pomario cum omni utenſilia*. p. 140.
b) *utenſilia domus*. p. 107.
c) quicquid ad ipſum noſtræ ditioni pertinet locum

cum tam in mobilis quam territoris & *utenſilibus* in ſupellectilibus & praediis. p. 59.

d) quicquid in *utenſilibus* victui noſtro eſſe videtur p. 60.

e) victui & veſtimenti utenſilia. p. 48.

Unzählige mahl werden die Worte: cum *utilitatibus*, cum *utenſilibus*, im Teutſchen: mit aller Nutzbarkeit i. Nutzung, promiſcue im gleichen Verſtande gebrauchet. Ch. Henr. II. A. 1021. ap. PEZ. Anecd. T. I.

Utilitatibus ad eundem curtim jure & legaliter pertinentibus.

Codex Tradit. Emmeramenſ. ap. PEZ. d. T. I. p. 84.

cum omnibus utenſilibus.

Bey den Franzoſen iſt utenſile erwachſen in *Outil* (Armoricis: *Oſtilh*) welches bey ihnen *Inſtrumentum*. CANG. Dict. de Trevoux h. v; in *uſtencile*, Küchen-Geräthe, Armoricis: *Veqzel. Uſtenciles de Soldats*, Armoricis: *Uſtancilou*, welches bey ihnen die ſo genante kleine *Services* der Soldaten. Dict. de Trevoux. ROSTRENE h. v.

Nach DU CANGE Anmerkung iſt aus *Utenſile* bey den Anglo-Normannis geworden *Attilia*. Ch. Eduardi I. ap. GUIL. PRYNNIUM in Libert. Angl. T. III. p. 312. FLETA L. I. c. 25. §. 9.

Bey den Italiänern *Attiliatura*, Gallis: Agrès, equipage, attirail, harnois, attellage, inſtructio, Inſtructus, apparatus. DU CANGE in Attillamentum.

Die Vocabularia erklähren das Wort utenſilia

a) *in domo rebus neceſſaria* ſc. ſupellectilia. JO. de JAN. Anc. Marmotr. Parelp. IX.

b) Utenſilia HUYSKAT. VET. TEUT. GEMMA

MA VOCAB. JO. HAGEN Vocab. Mſc. A. 1448.

und der alte textus latinus Juris Provincialis Saxonici überſetzet Frauen Rade als einen Inſtructum, mit dem Worte *Utenſilia*.

§. 7.

Von der Frauen-Rade.

Was die *Rade*, oder *Gerade* betrifft, obſchon die Braut in der Ausſteuer, oder Apparatu mit Stücken, die unter der Sächſiſchen Gerade ſpecificiret ſtehen, verſehen wird, auch dergleichen Sachen, womit ſie ausgeſteuret, darunter mit befindlich: ſo kan man dennoch nicht ſagen, daß die Sächſiſche Gerade, wovon im Sächſiſchen Land-Rechte und Weichbilde diſponiret, die von der Frauen dem Ehemanne zugebrachte jungfräuliche Ausſteuer geweſen, wohin SCHILTER Ex. 36. th. 70. und ESTOR d. Diſſ. c. 1. §. 47. zu gehen ſcheinen.

Die *Gerada Saxonica legalis ſ. legitima* begreifet Stücke von der fahrenden Habe und Geräthe, die *Lege & moribus* ſpecifice determiniret, welche

1) *in caſu* da der Mann vor der Frauen verſtirbet, die Frau als ihre Rade nimmt. L. 1. art. 24. *So nympt ſe al dat to der* RADE *hort*, wie die Stücke daſelbſt ſpecificiret. L. III. art. 74. Ir Rade behalt ſe. L. III. art. 76. Nimvt de ureuwe ir morgengaue und ir Rade und ir muſdele.

2) *in caſu* da die Frau vor dem Manne verſtirbt, obgleich der Mann alle der Frauen Recht an der fahrenden Habe behält, ſo iſt doch die Rade davon ausgenommen. L. III. art. 76. *De man behalt al des wiues Recht in der uarenden haue, ane ghebowe und*

uns RADE. Die Tochter nemen der Mutter RADE. L. 1. art. 5. De rave nimt liken del der sister, in der moder Rade, und wenn keine Töchter verhanden in linea collaterali die nächste Nichte. L. 1. art. 21. Desbehalt er nistele or rade na oren Tode. Diese Rade ward aus des Mannes Guthe genommen. L. 1. art. 20. *Musdele* und RADE in eres Mannes gode, und weil es portio utensilium uxori a lege statuta, so heisset sie der Frauen-Rade. Es sind aber dieses die Stücke præcise nicht, welche die Frau unter ihrer Aussteuer mit heimgebracht, sondern die im Sächsischen Land-Rechte determinirte Species, welche aus des Mannes Guthe genommen und dazu gerechnet werden sollen. Es begreifet solche in genere

1) Stücke, welche Frauen pflegen zu tragen und in ihren Wehren haben. Jus Weichbild. c. 24. Cod. Lipsl. Mſc.
2) Cleinodien die sie eingebracht und die ihr Mann ihr gegeben. Schlüssel zum Land-Rechte in fine sub Rubro vom Rade: wat se clenodes brachte, do se in quam, und wat de man or clenodes gegeben heft.
3) Wenn der Mann ein Kramer, das er feil gehabt: kolten, scharven und tept, so viel als zu ihrem Krambande gehöret. Jus Weichbild. d. c. 24. Was abir der Man eyn Cramer daz her vetle hatte Kolten vnd Schavbine vnd tepte, des en mag die Wrouwe nicht mer behalden wenn alse vil alze tzu ireme Kramwande gehoret. Kolten sind Decken. LL. Brunſ. T. 111. Scr. Br. p. 434. v. FRISCH, WACHTER h. Schauben, Frauen Röcke. PICTOR. FRISCH h. v.

Im Sächsischen Land-Rechte und Weichbilde, auch in

verſchiedenen Statutis iſt ſpecificiret, was zur Rade gehöret; es erſcheinet aber aus allen ſo viel, daß dieſe Frauen-Rade, welche im Land-Rechte von dem Erbe und von der farenden Habe unterſchieden wird, eigentlich die Jungfrauen Rade, oder die Ausſteuer nicht ſey, ſondern die Frauen Rade, als eine portio legalis, die der Ehefrauen aus ihres Mannes Guthe, nach deſſen Tode, zu nehmen geſtattet, und zwar an ſolchen Stücken, womit ſie wehrender Ehe *inſtruiret* geweſen, theils von ihr eingebracht, theils ihr von ihrem Manne geſchencket worden, theils aber ſelbige auch aus ihres Mannes Krame ſo viel zu ihrem Kram-Wande gehöret, ihr in gemeſſener Zahl gefolget worden, theils auch ihr und dem Manne gehöret, wie in ſpecie von Lynenclaken im Schlüſſel zum Land-Rechte gemeldet wird:

Lynenclaken de dem manne vnd der vrouwen horen.

Woraus denn ſo viel zu befinden, daß dieſe Frauen-Rade ein *Inſtructus*, nicht der Braut, ſondern der Frauen aus ihren und des Mannes Sachen, welche bey lebendigen Leibe vorhanden geweſen. Achimſche Protocoll. A. 1575. von der frauwen gerathe. ap. Dn. PUFFEND. Obſ. 93. §. 1. welche begriffen nach Sächſiſchen Land-Rechte. L. 1. art. 24. nahmhafte Stücke, die in Cod. Pict. Oldenb. und textu latino meines Cod. Mſc. wie folget, benant werden:

1) Schap, in textu latino, Oues. Jus Weichbild. Cod. Lipſ. Schaf die vor den Hirten gehen.
2) Gense, Auces.
3) Kiſſen mit upghehavenen leden; Ciſtas columpnatas. Compil. Alem. Caſten de nit angenegelt ſint.
4) Garn, Filum vereacum (ich halte dafür, daß die

ſes

ſes Wort abbreviiret geweſen ſey und ſervefactum heiſſen ſolle, und werde darunter verſtanden gebücket Garn. Jus Weichbild. Cod. Lipſ. Mſc. geſeten garn.

5) Bedde Polen, Lectulum Jus Alem. Bette und Polſter.

6) Küſſen, Cuſſinos.

7) Lilatene, Linteamen cum lineo. In Gl. SCHEFF. Mss. *Linteamen*, LILACHEN; ap. VET. TEUT. und in GEMMA VOCAB. LINTEAMEN, *Slapelaken;* in Gl. FLOR. LILACHEN *Lena* veſtis quædam, und LENA ap. VET. TEUT. *eynreley mantel;* in dem Voc. JO. HAGEN Mſc. heiſſet LINTEAMEN, *eyn lynen dock;* bey den Angel-Sachſen aber LILID, *Tegmen.*

8) Diſchlacken, Menſalia.

9) Dwelen, Manuteria, Handwelen Jus Weichbild. Cod. Lipſ. Gl. SCHEF. Ms. Quehele mappa, vel manile.

10) Bedelakene, Balneamina.

11) Beckene, Pelues.

12) Luchtere, Candelabra.

13) Lin.

14) Wiflike cledere, Muliebria veſtimenta.

15) Vingherne, Annuli, *Malſingerlin:* Annulus pronubus. Jus Arg. SCHILTER h. v. *Mal Rynck;* Vingerlin: Anulus. VET. TEUT. in v. Rynck.

16) Arm-Gelt, Brachialia, welche BRACHIALIA VET. TEUT. erkläret *Cleynoit, off tzierheit des arms.* KILIAN. *arm-cieraet.* Gl. PEZ. *Aram-pone.*

17) *Tzapel*, Serta, von welchem Worte ausführlich

im Tr. von den Sächsischen Rechts-Büchern p. 93. gehandelt.

18) Salter und alle beke, de to godes deneſte horet, de vrowen pfleget to leſende. Text. Latin. Omnes libros que a mulieribus uſitantur, & ad dei cultum pertinent.

19) *Zedelen.* Cod. Oldenb. Gloſſ. *Sedelen.* Sedile. KILIAN. VET. TEUT. welcher auch in Cod. Piet. Oldenb. abgezeichnet, in der Verſione textus lat. aber übergangen, vielleicht weil er *Cedel*, Schedas verſtanden und dieſe unter den Büchern ſchon begriffen zu haben geglaubet.

20) Laden, Ciſte.

21) Tevvete, *Cortine*, wovon ISO in Gloſſ. Aulea proprie *Umhang.* proprie *Cortinæ* Gl. BABAN. Curtina *Churti labhan.* Gl. BOXH. Ms. CORTINAS *Uantlachen Hengilachan.* Die Niederländer ſagen notante JUNIO in Etym. v. curtain. & KILIANO *gordine.* Dieſe Bedeutung der Cortinen iſt allererſt in mittler Zeit entſtanden. Bey den Römern war es Vas, lebes Cato de R.R. c. 66. v. VOSS. Etym. Von den Tapeten Gl. JUNII in Etym. TAPETIA *Tèppidi;* Gl. PEZ. TAPETIBUS, *Tèppihun*, Cambris: *Tapin;* Armor. *Tapish.* DAVIS. ED. LHUYD. h. v. Aleman. *Tapete, teppet;* Dan. *Tapet;* Belg. *Tapit;* Ital. *Tapeto;* Hiſpan. *Tapiz.* JUN. Etym. h. v. H. STEPH. de Latin. falſo ſuſpecta p. 336. RELAND de Vet. Lingua Perſ. WACHTER h. v. halten es vocem Perſicam, welchen *Taba*, Tapetum brevibus villis. ISIDOR L. XIX. c. 26. bemerket, quod *primum pedibus*

inſter

inſternerentur. ULPIAN. in L. 25. §. 3. ff. de auro rechnet die Tapetia, quæ *ſterni* aut *injici* ſolent, zu den Kleidern, und in L. 23. ff. Eod. die *Amfitapas* (ISIDORO d.l. Amphitabas; PLINIO VIII. 48. Amphimalla texta ex utraque parte villoſa; Gallis vulgo *Couverture de Catalogne & Cappes de Bearn*, notante ad Plin. HARDUINO d. l.) zu denen männlichen Kleidern; Diejenigen Tapeten aber, worauf geſchlafen, ARISTOPH. Plut. II. 5. 44. VIRGIL. Aeneid. IX. 325. HOMER. Iliad. X. 154 und diejenigen, quibus ſubſellia cathedraria inſterni ſolent, ſind in *Supellectile*. PAUL. L. 5. h. CONSTANTINÆUS 11. Enod. 2. RODIG. Antiq. Lect. Bey den Teutſchen wurden mit Tapeten nicht nur die Tiſche bedecket, ſondern auch die Wände behangen. TSCHUDI T. I. Chron. Helvet. p. 678.

22) *Ummebanghe*, Perpendicula cum velaminibus.

23) *Rucghelaken* und al ghebende: & velamen cum ornamentis. Gl. SCHEFF. *Rucke-lachen*, Dorſale. Dorſalia: Cortinæ, quæ pendent ad dorſum. DURAND. L. VI. c. 81. n. 6. dorſalia panni in choro pendentia a dorſo clericorum. DURAND. L. 1. c. 3. n. 23. Eccleſiæ pallium, quod dorſale dicitur vitæ Epiſc. Autiſiod. c. 50. *Doſſale* ſ. Tapetium MATTH. PARIS. vitis Abbatum Alban. p. 35-40. v. CANG. h. v.

24) *Clenode*, Clenodia.

a) Burſte.

b) Schere.

c) Speyghele, Specula.

d) al

d) *al laken ungheſneden to urowen klede*: Pannus non ſarciatus ad mulierum veſtimenta.

e) *golt* und *ſulver ghewrocht*: aurum per artificem operatum. Jus Weichb. Cod. Gorlic. Mſc. Allez gewrocht golt und ſilber daz zu vrowen cyrode gehoret.

Hiebey bemercke ich nur mit wenigen, daß der Compilator Jur. Aleman. die Benennungen: *Mus*, *Hervede* und *Gerade* im Sächſiſchen Land-Rechte, in ſeiner Compilation weggelaſſen und vor Mus, Hoffwiſe; vor Hervede: todtkleide oder heerwarb, und vor Gerade: varendes gut geſetzet, und unter ſolchen die Stücke recenſiret, die Ecco von Repchow unter der Gerade gerechnet. TODE LAIR ſind nach dem Wortverſtande, nichts anders als *mortui exuviæ* ſive *reliquiæ*. Die Gothi Pontici nennen den Ueberbleibſel LAIBOS Marc. VIII, 8. Die Angel-Sachſen HLAF Marchal in Verſ. Angl. Saxon. p. 560. LAF *derelicta* Gl. ÆLFR. Franci & Alem. LEIB. Gl. KERONIS ZALEIBU Gl. Lipſ. ALEIBON reliquiæ vid. SOMNER in Gl. Lipſ. & WACHTER h. v. Die *Hermadia* mit der *Gerade* werden verſchiedentlich ſub appellatione *exuviarum* mit begriffen.

Die Rade wird in Urkunden mittler Zeit ſonſt genant:

1) *Supellex*. Privileg. Ulzenſ. A. 1270. Supellectilem quæ *Rode* dicitur. Privileg. Lun. D. Ottonis A. 1247. Supellectilem que *Rade* dicitur.

2) Jus quoddam quod *feminæ* de *matrum* vel *ſororum* aut *cognatarum* ſuarum *morte* accipiunt quod dicitur *Rathe*. Privil. Honover. D. Ottonis A. 1244.

3) *Hereditas* quæ *Rade* dicitur ab hereditate quæ

erve

erve dicitur distincta Privileg. Ottonis C. de Everstein A. 1245. nulla *hereditas* quæ vulgo *Rathe* vel *Herewede* dicitur, dabitur alcui intra vel extra civitatem, sed tantum *hereditas* quæ *erve* dicitur proximo heredi.

4) *Exuviæ*. Ch. Otton. Pueri. A. 1247. ap. RHETM. Chr. Br. p. 1833. de *Exuviis* tollendis quæ *Rade* vel herwede dicuntur.

Die *Exuviæ*, die ab exuendo genant FESTUS h. v. sonst Exdutæ ap. FEST. sind überhaupt was dem Cörper abgezogen, als

a) die abgezogene Haut, Exuviæ leonis. VIRGIL. Aeneid. IX. 308. Exuviæ serpentis. VIRG. Georg. III. 437. Exuviæ ovium & agnorum PET. DAMMIANUS L. 2. Ep. 2.

b) Exuviæ hostium CIC. pro Manil. c. 18. LACT. Theb. XII. 64. die den Feinden abgezogene Kleider.

c) Exuviæ, ausgezogene Kleider, wie induviæ, angezogene Kleider. PLAUT. Menaechm. Act. 1. Sc. 3. v. 9. induviæ tuæ atque *uxoris exuviæ*. FEST. Tensam-vehicuum, quo exuviæ deorum ludicris circensibus in circum ad pulvinar vehuntur. SUETON. Aug. c. 94. VIRG. Ecl. VIII. 91. Has olim *exuvias* mihi perfidus ille reliquit. VAL. MAX. L. 1. c. 1. §. 16. LACT. L. 11. Inst. c. 16. ad *exuvias* tenendas. v. BURM. ad Val. Flacc. Arg. L. V. v. 252.

Mit denen Exuviis sind die *Spolia* gleicher Bedeutung, womit bezeichnet werden:

a) *Spolia leonis* OVID. Met. III. 81. *Spolia serpentum*. Pallad. Nov. t. 7. 4.

b)

b) *Spolia hoſtis.*

c) *Spoliarium*, exterior cellula in balneis. Gl. Lat. vet. worin diejenigen, die baden wollen, ſich entkleidet. SEN. Ep. XIII. & XCIV. in *Indis* cruentarum prædarum receptaculum. PLIN. Paneg. c. 36. worin die Gladiatores und das Cadaver Gladiatoris angezeiget werden von LAMPRID. Commod. c. XVIII. v. PITISC. h. v.

In Latinitate Barbara heiſt:

a) *Robare*, Spoliare; *Raub*, Spolia ex mortuo. LL. Rothar. Tit. V.

b) Roba, veſtis. MATH. PARIS. ad A. 1245.

Die Zeugniſſe finden ſich gehäuffet beym DU CANGE in *Roba* & *Raube*, woraus ſich zugleich zeiget, daß man ſub *Rauba ſupellectilem* & *inſtructum* öffters mit verſtanden. Strat. Maſſil. L. III. c. 28. und unter *Rauba lecti*, deſſen *inſtructus* angedeutet.

In Franckreich wird das Wort *Depouille* im gleichen Verſtande gebrauchet und heiſſet:

a) depouille, *exuviæ ſerpentum*, die Haut, welche die Schlangen im Sommer abwerffen; *depouille de l'oiſeau*, wenn die Vögel ſich federn. Dict. de Trevoux. h. v.

b) Depouillé, *ſpoliatus.*

c) Depouille, *ſpolium*, exuviæ, getragene Kleidung, welche nach dem Tode hinterlaſſen, und wird darunter, wie im Dict. de Trevoux wohl bemercket, der Nachlaß an beweglichen Güthern verſchiedentlich mit begriffen.

Die Angel-Sachſen haben das Wort *Reaf*, Saxon. inferior. *Roſ*, auf gleiche Art gebrauchet

und

und unter *Here reaf*, Spolia, manubias, *Reaf*, Cultum, veſtem verſtanden.

In mittler Zeit hat die Benennung der Exuviarum mit denen Spoliis, Raubis ſ. Robis, mit der Frantzoſen ihren Depouille, mit der Angel-Sachſen ihren Reaf, gleiche Auslegung, und wird auf Inſtructum, auf Herwede und Gerade erſtrecket. Alſo erklähren

a) VET. TEUT. *Exuviæ* Roiff of cleydere.
b) GEMMA VOCAB. *Exuviæ* Uyſgezogen harnas, of cleyderen von vianden.
c) JO. HAGEN Vocab. Mſc. *Exuviæ* antiquæ, Veſtes.
d) Vocab. Mſc. Biblioth. Guelferb. *Exuviæ* ſunt veſtes antiquæ ab exuo.
e) Gl. SCHEFF. Ms. Reff daz man treit, ſarcina ſ. ſarcinula.
f) PETR. CHOL. & JO. FRISIUS h. v. *Exuviæ*, ausgezogene Kleider, abgezogene Haut.

Herr WACHTER will das Wort *Robe* von Raub: Spolium nicht hergeholet wiſſen, weil ſonſt daraus folgen würde,

a) als ob die *Induviæ* von den Exuviis benant,
b) und daß die Alten keine andere als geraubete Kleider gehabt.

Allein, aus obigen iſt bereits offenbahr, daß allerdings Robe, Rauba nicht anders, als Raub oder Spolium ſey und a Spoliis hoſtis, worin eine Beraubung, eine Entkleidung, eine Ausziehung, eine Verlaſſung vorgegangen, alle appellationes exuviarum, Spoliorum, Robarum, Roaf, Depouille,

a) auf ausgezogene, abgelegte, nachgelaſſene Kleidungen,

b) auf nachgelaſſene Geräthſchafft.

c) auf Kleidungen und Verſatze *in genere*.

erſtrecket. Die *Exuviæ* oder *Exdutæ* und eigentlich nichts anders als *veſtes exdutæ*, und induviæ, indutæ, notante DACERIO ad Feſtum in Exdutæ. Die *Spolia*, *Robæ*, *Depouilles* ſind auch nichts anders als exduta, welche dem Feinde ausgezogen, abgenommen, oder derſelbe hinterlaſſen, die Kleidung, das Geräthe, der *Inſtructus*, welchen der verſtorbene hinterlaſſen, wie auch die Bekleidung bey den Thieren, mit Fell, Haut und Federn, welche dieſelbe abgeleget, hat man hauptſächlich mit den Namen der Exuviarum, Spoliorum, robarum, depouille beleget, und iſt *Wala-Raupa* in Bayerſchen Geſetzen Tit. XVIII. c. 3. nicht anders als Kleidung, die der Verſtorbene mit der Zeitlichkeit verlaſſen; WALER iſt *exanimes*. WORMIUS Liter. Run. VALR *Cæſorum cadavera*. VEREL. in Indice Herwarar Saga; und RAUPA, *veſtitus*, alſo iſt WALARAUPA, *veſtitus mortui*, wie von WACHTER wohl angemercket worden. BIGNON ad Formul. Marculfi T. II. BALUZ. p. 916. hat darin gantz recht, daß die apellatio RAUBÆ auf *omnem ſupellectilem* gegangen, die Urſach eröffnet ſich aus obigen.

Es wird Rade, Gerade in mittler Zeit verſchiedentlich Supellex erkläret, die Auctores medii ævi nehmen auch das Wort Supellex ſo genau nicht auf Römiſchen Fuß. Wenn man aber nach ſelbigen die Frauen-Rade ermäßigen will: ſo iſt ſelbige ein Inſtructus, welcher begreiffet:

1) Schaafe und Gänſe, die ad Supellectilem nicht zu rechnen. L. 2. ff. de Supell.

2) Stücke von dem Supellectile Romana, als Kiſten, Becken, Leuchter, Laden, Bette Pöle, Küſſen.

3) Bü-

3) **Bücher**, die ad Supellectilem nicht gehörig. L. 6. §. 1. L. 3. §. 2. ff. de Supell. und sub instructu befangen. L. 12. §. 34. de Instruct.

4) *Aurum* & argentum factum, gewrocht gold und silber, quod neque in mundo neque ornamentis neque in supellectile est. L. 27. §. 63. ff. de auro & argento.

5) *Vestes* muliebres.

6) *Ornamenta* mulieb. Ringherne i. Ringe u. Arm-Gold.

7) *Teppete* und *Umhange*, Cortinæ & Velamina, dergleichen Vela bey den Römern, wenn sie Kälte und Schattens halber im Hause waren, nicht ad Instrumenta sondern ornamenta domus, unter die voluptaria gezehlet. L. 12. §. 16. ff. de instr. wenn sie zu Abhaltung Wind und Regens, wie die vela cilicia, gehalten, imgleichen das prothyrum domus, wenn es ein Velamen war, zum instrumento domus L. 12. §. 17. 23; wenn die Vela in Hypæthris (ambulationibus hypæthræ sub dialibus VITRUV. v. 11. Pitisc. BRISS. h. v.) ausgestrecket, zum supellectile gerechnet worden. d. L. 12. §. 20. ff. Eod. v. L. 224. §. 2. de V. S.

8) **Badelaken**, welche, wenn das Baden zur Gesundheit gebrauchet, wie alle Balnea, medicamenta, unguenta, ad instructum. L. 12. §. 27. ff. de instr. wenn sie aber, ut elegantiores & mundiores sint feminæ. L. 21. §. 1. ff. de auro gebrauchet, ad mundum gerechnet worden.

§. 8.

Von dem Inbegriff des Ingedomes lautet das Bremische Statutum 23. das dem Verdischen fast von Wort zu Wort gleich, wie folget: Von Ingedomes.

Vorrede.

Wor ein vader van dem sohne deelen wil, de shal to voren hebben, all sin ingedohme, dat sint, graven, fetele, kisten, bedem, kuven, undt alle dat toh breve tewe gehoret ahne pannen de toh hure gat, vortmer alle kleder linnen und wullen, Bedderwandt, alle shmude, gulden und sulvern, alle fleisk dat toh shanden is, und alle sieden den de hovede afgeshunden sindt, undt dat Mehl, ene soder Roggen, osst idt dar sy, ein voder Moltes, dat beste dat dar sy, und ein voder haverrn Meltes, osst idt dar sy, also vele hovven alse hir toh höret, vortmer also vele soltes alse he behovet toh desser tosse, twolff veder holtes osst idt dar sy, einen Ammer botter osst idt dar sy, und eine halve Marck werth Kese, osst se dar sin.

Ob nun gleich sich Urkunden finden, worin Ingedomte Geld, Siber und Kleidung separiret stehen, hiernächst auch supellex vor Rade, und Rade vor Ingedohme, genommen worden: so ist dennoch das Ingedohme nicht aller Orten von gleichem Befang, dabey auch gewiß, daß in dem Bremischen und Verdischen, auch Stadischen Statutis Ingedohme

1) *Supellectilis* species nemlich instrumenta patris familias domestica, als Gropen, Kessel, Kisten, Bodem, Kuven, Brau-Zeug, Bettegewand
2) Kleider, golden und silbern Geschmeide, welche nicht ad supellectilem Romanam gerechnet.
3) *Penum*, als Meel, Rocken, Maltz, Hopffen, Saltz, Butter, Käse,

begriffen, wiewohl im Stadischen Statuto P. II. §. 18. von Ingedome ausgenommen

a) Golt. Penninge Sillver, smide dure Steinete.
b) leuende quic

c)

c) clothere sinder deghekkes cledere.

Nach dem Wortverstande kommet Ingedehme, als id quod *interius* est, dem Worte *Penus*, *Penes*, als id quod *intus*, *interius*, *intrinsecum* est (ut penus Vestæ *intimus*. FEST. l. v.) oder wie der Jct. Scævola ap. GELL. IV. 1. von dem Penar. quod cibi potusque & poculentum est, redet, quod circum patrem familias est, *intus & penitus* habetur, überein Ingedom aber substituret nicht allein in penoribus, fasset auch öffters, nach der normâ legum Stücke in sich, welche die Römer speciebus nominibus supellectilis, vestis, auri & argenti, und generali nomine instructus begriffen.

Das Wort *In-Eddise*, nach der Eigenschafft der Wörter instructus, intus & penitus, qui circum patrem familias est. *In-Orf*, intrinseca s. domestica bona in Gl. ÆLFR. hat, wie oben bemercket, eine gleiche compotition.

§. 9.

Kisten- und Kasten-Pfand ist im Fürstenthum Celle Kisten-Guth, und wenn das Kisten-Guth aus dem väterlichen Erbe ex Phaderfio der Tochter bey ihrer Verheyrathung mitgegeben wird: so ist es die Kiste mit dem Guthe, die aus dem Braut-Hause getragen worden. Von Kisten-Pfande.

Es wird das Kisten-Pfand in Amts Blekeder Protoc. vom 20ten Maji 1709. von dem lebendigen Guthe unterschieden, in verbis:

Das lebendige Guth samt dem Kisten-Pfande, auf Maasse wie die Engeländer unterscheiden, beym FITZHERBERT Natura Brevium. p. 156.

live beaſt an *dead chattel.*

Woher es ſtatt Kiſten-Guths, Kaſten, und noch mit dem Zuſatze Kaſten-Pfand genant worden, weiß ich zwar vor gewiß nicht auszumachen. Mir ſind darüber dieſe Gedancken angetreten: Im Nieder-Sächſiſchen und eben im Lüneburgiſchen, wenn das gemeine Volck einer Perſon ihren Wohlſtand und Reichthum angiebet, ſo iſt die gemeine Redens-Art:

Sie hat Kiſten und Kaſten voll,

und ſcheinen unter Kiſten, kleine, und unter Kaſten, gröſſere Laden verſtanden zu werden. Bey den Angel-Sachſen heiſt Cyſte loculus, theca Paraphr. Bedæ.

Was aber das Wort Pfand, welches vor Guth gebrauchet wird, betrifft: ſo iſt zu bemercken:

a) Daß die Cambri ein Hauſsrath, ſupellectilem, das wie ein Pfand in meiner ſichern Verwahrſam iſt, *amguedd*, circumpignus, pignus quod circum me eſt, zu nennen pflegen. Denn *Am* heiſſet bey ihnen circum, und *guedd*, a gwden, gwyden, vinculum, ligamen; *Gweddawg*, jugatus. DAVIS. in his voc. Wiewol DAVIS. *Am-guedd* von *Am* & *Cu*, charus, worunter die *chariora ſupellectilia* angedeutet wurden, hergeleitet. In Corniſcher Sprache heiſt Supellex *Guadhel*, und bey den Armoricis: *Tie guez.* ED. LHUYD v. Supellex. In Teutſcher Sprache iſt das Wort Pfand aus dem teutſchen Worte Wett erwachſen. WACHTER v. Wet. & Pfand

b) gehet die Bedeutung des *pignoris mortui* auf res mobiles. Statut. Vercell. L. 1. fol. 5. und *pignora vivæ* in Foris Uſcæ A. 1227. und Foris Arragoniæ

ragoniæ notante CANGIO, auf Vieh, und was in magno Chron. Belg. ad A. 1123. *optimum pignus* heiſſet, das wird an andern Orten *melius catallum* genant.

So viel die Bedeutung des Wortes Kiſten- und Kaſten-Pfand im Fürſtenthume Lüneburg betrifft, ſo viel ich aus einigen beym Amte Bleckede, und Gartze, und Gerichte Lüdersburg mir zu Geſichte gekommenen Urkunden zu urtheilen gewuſt: ſo wird daſſelbe

1) unterſchieden, nicht nur, wie vorerwehnet, von dem lebendigen Gute, ſondern auch von Kaſten-Gelde, Ochſen und Rocken. Aus Gartzſches Protoc. von 23. Maji 1740. in claus.

Welches in folgenden beſtunde. 10 Rthlr. Kiſten-Geld, 1 Ochſen, 10 M. Rocken, und reſtirten auch noch etwas an Kiſtenpfande als eine zinnern Kanne 1 Haſpel 1 Spinrad auch 2 Stüle,

2) und unter dem Kiſten-Pfande begriffen entweder iuxta formulam pacti conventi, oder nach jedes Orts Gebrauch:

1) Die Kiſte.
2) Röcke.
3) Peltze.
4) Leibſtücke.
5) Schürtzen.
6) Gropen.
7) Haken.
8) Bette, Unter-Betten, Küſſen, Pfüle, gantz aufgemachte Betten.
9) Stul- und andere Küſſen.
10) Laken, Hand-Tücher, Tiſchlaken.

11)

11) Hemder.
12) Kannen.
13) Haspel.
14) Spinnrad.
15) Schüle.

Hiervon zeugen, ein alter Vergleich de A. 1614. in claus. So gebührte ihm auch wiederum alles was er seiner sel. Schwester mitgegeben, und darein gebracht hätte, als 5 Rthl. am Gelde, 2 Ochsen 2 Kühe, 7 Schaffe, mit Lämmer 2 Wspl. 5 Ht. Rocken, 3 Wspl. Habern und dann das Bette, und dann das Kisten-Pfand, wie sie das hinter sich verlassen hatte ꝛc. verglichen und zu Grunde vertragen haben, wie folget:

Heinrich Burmeister soll haben
1 Stier 1 Kuh, 7 Schaffe, 1 Wspl. Rocken, 1 Wspl. Habern, und das Kistenpfandt als: die Kiste, darin 2 Röcke, 1 Piltz, 2 Leibstücke, 3 Linnen Schürtzen, wo dieselben vorhanden seyndt, und ein Harcken, und Haußharmes soll von dem Kistenpfande behalten, ein Graven, ein Haken, ein Leibstücke, eine rauche Mütze und alten Peltz, ein Bette und den Pfoel, und was des mehr am Kistenpfande über voriges so Burmeister zu eigen, vorhanden seyn wird ꝛc. ꝛc.

Extract Ehestiftung Hanß Claus M. zu Carze von 18ten Nov. 1724.

An Kistenpfand soll sie haben eine Lade, ein gantz aufgemachtes Bette, 6 Stuhlküssen und 6 andere Küssen, 6. paar Laken, 6 Handtücher, 6 Tischlaken 12 Hemder.

Extract Consensus von 19. Oct. 1714. für D. M. S. Gerichts Ludersburg

Kistenpfand wie gebräuchlich bestehend in 1 Pful 1 Un-

1 Unter-Bette, Küssen und 1 paar Laken.

Noch Ludersburgischer Gerichts-Consens von 15. Sept. 1733. für J. H. H.

zum Brautschatz ausgelobet, wie folget 6 Rinder 6. Schweine 6 Sack Rocken 6 Rthl. an Gelde, nebst vollständigen Kisten- und Kastenpfand ein vollständiges Bette.

Amts Ludersburgischer Consens von 21. Febr. 1744.

Die Braut bringet zum Brautschatz 200 Rthl. an baaren Gelde 2 Pferde 2 Kühe ein aufgemachtes Bette nebst Kisten- und Kastenpfand, wie solches der Ends gebräuchlich.

Amts Garzische Protoc. von 23. Maji 1740.

10 thl. KistenGeld, 1 Ochsen, 10 hbt. Rocken und etwas am Kisten-pfande, als eine zinnerne Kanne, 1 Haspel, 1 Spinradt auch 2 Stühle ꝛc. ꝛc.

Aus denen bey dem Amte Gartze und Bleckede ergangenen Bescheiden und Recessen ist zu ersehen, daß der Brautschatz aus dem Guthe zugleich folgen müssen, woraus die Kiste getragen worden, wovon nachgesetztes Erkäntniß lautet:

Carsten Witthaver klagt über Hanß Kropken, dat he noch von Kropken siner Moder mitgave von gedachten Kropken nicht bekhomen. Jungebracht dar de Kiste uth den gude alse uth Kropken Erfe gedragen alse Withavers Moder, so scholle Kropke Witthaver siner Moder Bruttschatt von rechts erleggen von rechts wegen.

Und ob gleich sonst das Geld von dem Kisten-Pfande unterschieden, daß democh solches genannt worden, bald Kisten-Geld, in obangezogener Clausula Protoc. von 23. Maji 1740. bald eine ledige Kiste, Medegifft; Extract Schloßbuchs Bleckede sub Rubro A. 66. den 4. Dec. ist vor dem Huse Bleke Recht gehalten worden wie folget

Hans Dimers zur Stipelsen bespricht Carsten Holle umb 20 Mark eine ledige Kiste Wedegifft siner Moder wegen.

Wie denn auch das Kisten-Pfand, ob es gleich sonst von dem Brautschatze unterschieden, dennoch unter der Mitgifft sub nomine *generis* begriffen. Bleckeder Gerichts-Protoc. von 18. Dec. A. 1601.

Claus Sager zu Schutziger furdert das gantze Kistenpfand so er ihme wegen seiner frawen Mittgifft noch schuldig.

Amts Gartzisches Protocoll. von 2ten Nov. 1693.

Seiner Schwester mitgeben wolle wie folget 1) an bahren Gelde 40 Rthl. 2) ein Pferd 3) 2 Kühe sofort, 4 Kühe nach der Hochzeit 4) einen Ochsen zur Hochzeit 5) zwey Sack Rocken 6 vier Himtl. Mehl 7) zwey fette Schweine zur Hochzeit 8) zwey tonnen Bier zur Hochzeit. Kisten und Kastengeyfand wie es alhier in dem vier Brock dörfern gebräuchlich.

Gerichtlicher Vertrag von 3ten Junii 1608.

Nachdem dieses Ambts Unterthaen Lütke Burmeister zu Dalem mit Hanß Reinecken Müllern zu Hungerstorff wegen Burmeisters Schwester die gemelter Müller geeheligt, und ohne Kinder todts verfahren, mitgabe irrig gewesen, Alß seint se heute, wie unten, alhir vom Ambte gutlich vertragen, Nemblich daß Hanß Reinecke Burmeistern Fünf thaler an Gelde uf negsch kommenden Martini entrichten, und darzu alsbaldt einen Ochsen vonn den beiden, die er seiner Schwester mitgegeben, folgenn lassen solle und will,

Von dem Kisten-Pfande und sonsten soll Reinecke das Braut-Bette mit seiner Zubehör, und dann

was seine selige Fraw in den Brautt-tagen und und an gehapt, sambt dem besten Leibstücke vorherauß nehmen unnd weill dieselbe seinem Bruder Dieterichen einß von den besten Küssenn unnd einß der besten Lacken, Auch ihres Mannes Mutter, ein Leibstücke ein Mütze und ein Kragen vor ihrem Abscheidt verehrett, Soll dasselbe auch in der Mühle pleiben, und was darüber an Kistenpfannt überig ist, dasselbe soll Reinike mit Burmeistern gleich theilen, und sie damit gentzlich vergleichet sein. Urkundlich ists mit des Herrn Haubtmanns und dieses Ambts gewönlichen Siegel gesiegelt welches geschehen den 30. Jun. 608.

Unter der Aussteuer ist der Orten, wie unter der Medegifft, verschiedentlich das Kistenpfand, wie auch baar Geld mit begriffen, welches sonst insgemein *ad dotem* gerechnet und Kisten-Geld, Kisten Medegifft an Gelde, e. g. an so viel Marcken, genannt worden.

Blekeder Gerichts-Protoc. von 13. Febr. 1607.

Hanß Henrich Schwein zu Wendisch Blekede furdert wegen seines Weibes aus Frederichen Hofe an Aussteuer noch 20 Mrck. 1 Rock 1 Piltz hoiken Brustwammes und 2 Wspl. Korns ꝛc. ꝛc.

Wobey annoch dieses mercklich, daß der Orten, im Fall Eheleute ohne Kinder versterben, und ein anders nicht vertragen, der Mann schuldig sey die Aussteuer so wohl den Brautschatz, als das Kistenpfand heraus zu geben, ausgenommen

1) das Braut-Bette 2) und Kleidung, welche die

die Braut am Braut-Tage um und an gehabet.

Gerichts-Protoc. vor dem Hause Blekede gehalten den 18. Dec. 1601.

B. W. zu viele fordert von S. F. zu Beustendorf seiner Tochter Aussteuer, weil dieselbe keine Kinder verlassen. Eingebracht: daß alles ohne das Braut-Bette und die Kleyder, so sie in dem Brauttage umb und an gehabt, wieder heraus geben müste.

Blekedesches Gerichts-Erkäntniß von 23. Dec. A. 1568.

Erkandt: Brautbette, und was sie am Leibe gehabt im Braut thage, das gehore dem manne, das andere gebe er wieder zurücke.

Jedoch ist nach dem Gerichts-Erkäntniß zu Blekede vom 20. Maji 1609. eine Frau nicht befuegt gehalten, zurücke zu fordern, was ihr zur Hochzeit mitgegeben und darauf verzehret worden.

Blekede von 20. Maji 1609.

Casten Saßke zu Stiepelß hatt sich beklaget, daß seiner Frauen daselbst, so sie in Rannecken Erbe gebracht, nicht alles wieder heraus gegeben, vndt ob ihr woll das eingebrachte Gelt, wie auch das lebendige gut, sambt dem Kisten-Pfande hinwieder gefolgett, so sei doch 11 tonne Bier vndt 11 Ht. Rogen hinterstellig, deßgleichen ein Rindt vndt 9 Schweine,

Jürgen Rannecke berichtet hergegen, das obspecificirte Bier, Roggen Rindt und Schweine zur Hochzeit zubereitet vndt geschlachtett, vndt von beiderseits freundtschafft verzehret, sei Klägern derowegen nichts geständig

Erkandt

Erkandt
Waß verzehret sei, das soll verzehret pleiben, vnd kön-
ne solches nicht wieder gefordert werden, denn es sey
zum ehren angewendett, so aber Kinder von Carsten
Saßcken seiner frawen und tömies Rannecken sehl.
verhanden, dieselbe sollen und müssen aus den Ran-
necken Erbe beraten und ausgesteuret werden.

Von dem Kisten-Pfande der Bauersleute im Lüneburgisch. ist die Frauen-Rade auch unterschieden, weil die Frauen-Rade, nach dem, was vor erwiesen, mit der Jungfräulichen Aussteuer nicht einerley. Hierzu hört auch das Kisten-Pfand im Lüneburgischen nach obangezogenen Urkunden, nicht die gantze Aussteuer, sondern nur die obspecificirte Stücke eines Instructus novæ nuptæ ausmachet. Daß man solche Stücke der Jungfräulichen Aussteuer, Kisten- und Kasten-Pfand genannt, rühret daher, daß aus dem Hause worauß die Braut ausgesteuret, die Kiste mit dem Kisten-Guthe getragen, dahin auch das Protocollum des Gogrefens zu Achen A. 1571. beym Herrn O. Appel. Raht PUFENDORF Obl. 93. p. 233. gehet, in verbis:

Ehr Kleid vnd eine Kisten so men einer Brudt gifft und ehre Elenodie.

§. 10.

Von der Italiäner 1 Arneſe 2 Maſſaritia.

Bey denen Italiänern heisset der Instructus
1) Arneſe.
2) Maſſaritia.

Arneſe ist das teutsche Wort *Harniſch*, Latino-Barbare: *Harnaſcha*, welches die Gelehrten von *Ferro*; Cambris: *Hajarn*; Corn. *Hearn*; Armor. *Uara*; Island. *Jaran*

Jaran deduciren, wie ich am andern Orte ausgeführet. *Harnaſcha* in LL. Caſtrenſ. Frid. I. in clauſ.

auferetur omne ſuum Harnaſcha,

beſchreibet GUNTHER. Lugur. L. VII. n. 251.

caſtrorum totam Supellectilem, *Spolia*, & *omnia* arma,

welches alſo den gantzen Inſtructum, der nach den Capit. Karoli M. A. 813. beſtanden

a) in præparatione *hoſtili*
b) & *utenſilibus*

begriffen, und bey den Sachſen *Her-gewede*; bey den Anglo-Normannis *Heriotum* genannt wird. *Spolia*, die nach dem GUNTH. nebſt dem *Supellectile*, und armis Stücke des Harnaſchæ ſeyn, kan allhier tota Supellex nicht ſeyn, wie ſonſt CANG. es erkläret: denn GUNTH. ſepariret totam ſupellectilem a ſpoliis.

Die Gl. Anglo-Sax. erkläret

a) SPOLIA *Here-reaf*; Manubiæ Here reaf. Gram. ÆLFR.
b) CULTUS *reaf*. Gl. ÆLFR.
c) TOGA *Sid-reaf*; TOGA PALMATA *Sige-reaf*. Gl. ÆLFRICI.

In mittler Zeit wurden genant:

1) VESTIS *Ref*, *Reaf*; *Spolia Robas*. v. SOMNER in Reaf.
2) Der INSTRUCTUS DOMUS, *Spolia domus*, und darunter begriffen Caballi, arma, veſtimenta & cetera conſiſtentia. Notit. Vienn. A. 863. ap. Cang. h. v.
3) SPOLIUM, Gallis Praet. *Depouille*. Die *Spolia defunctorum* Prælatorum, welche der Cameræ Apoſtolicæ, und Spolia defunctorum curatorum

ſ. ple-

f. plebanorum, welche dem Archidiacono aus de ren Nachlaß anheim fiele. CANG. h. v.

In Gl. SCHEFF. Mss. wird übersetzet:

Harneſt armatura,

und ist bey den Niederländern *Harnas*, nach dem Zeugniß KILIANI; bey den Teutschen *Harneſch*. VET. TEUT. bey den Frantzosen: *Harnois*, Armure complette d'un cavalier. ROSTRENE h. bey den Anglo-Normannis: *Harneis*. HALL. Gl. Chaucer. h. v. von gleicher Bedeutunge.

Zu Meſſina bedeutet dieſes Wort nicht allein die Jungfräuliche Ausſteuer, ſondern auch überhaupt *omnem inſtructum* militis, doctoris, artificis. FRANC. RAGUEAU v. Harneix, und in Italien wird nach dem Zeugniſſe CAROLI DE AQUINO Lex. milit. h. v. unter *Arneſe* verſtanden omne genus Supellectilis domeſticæ urbanæ & bellicæ.

Maſſariticum wird in Stat. Venetor. A. 1242. L. IV. c. 16. erkläret:

Omnia quibus is, qui reliquit, utebatur in domo ad communem uſum *vel utilitatem & commodum ejus, exceptis his quæ ſunt in auro & argento & gemmis.*

In dem alten Vocab. Jur. Spiræ A. 1477. in fol. impreſſo:

Maſſaricia *idem quod* ſupellex *videlicet omne* uteníile domus *cujus appellatione veſtis non continetur*. ULP. L. *Si quis in fundi vocab. ff. de Leg. I.*

Allein Maſſaritia, Maſſaritium bedeutet auch *inſtrumentum maſſæ ruſticum* & manſum inſtructum CANG. h. v. *Per maſſaritias* dividere, ap. RATHERIUM VERON. Libello de Diſcordia, iſt *per manſos inſtructo*

ſtructos dividere; und caſæ maſſariciæ ſind Maſſæ inſtructæ. Chron. Caſaur. T. V. Spec. Acher. p. 365. v. CANG. in *Maſſalicæ caſæ*, welches von CANG. erkläret wird: *ſimul collectæ*, nemlich ſub maſſa dominica a qua pendent & reguntur.

LORENZO FRANCIOSINI Vocab. Ital. Eſpagnolo h. v. ſchreibt von der Bedeutung, welche dieſes Wort in Italien hat:

Maſſerizie *nel numero del piu* mobili & arneſi *di caſa Hiſpanis Albajas.*

Denen Spaniern aber iſt *Albaja* de caſa, Supellex. ÆLII ANTHONII Dict. Hiſp. Lat. v. Alhaja.

Wenn es indeſſen in Italien gleich Supellectilem, Arneſi di caſa andeutet: ſo kan man dennoch Maſſaritiam mit dem Ingedonte nicht gleich halten.

In Italien, wo das Wort *Maſſa* eine congeriem villarum, auch nach dem JO. A JANUA villam, villulam, und der *Maſſarius*, einen cui cura familiæ commiſſa eſt, vorſtellet, ſcheinet die Benennung von den lateiniſchen Wort Maſſa genommen zu ſeyn. Bey denen Cambris wo *Maes* einen agrum. DAVIS. h. v. und bey denen Armoricis, wo *Mes* Champs, Campagne, auch eine *Etendue de terre cloſe* ou il y a pluſieurs portions marquées par des pierres bornales, ROSTRENE in *Champ*, und bey den Teutſchen, wo *Mez* gleichfals terram menſuratam vorſtellet, ſcheinet die Benennung aus dem Worte Maſſe, Gallis veter. *Mas*; recentioribus: *Mes*, Anglis: *Meſe* erwachſen zu ſeyn, woraus auch *Meſſuagium*, Gallis: *Meſſuage*, herzuholen, wovon ich in einer Obſervation de Arimannis, ein mehres gehandelt.

PRÆ-

Dissertatio Præliminaris.

Von der Vermählung der Königl. Englischen Prinzeßin MATHILDIS an Herzog HINRICH den Leuen, als der Stamm-Mutter vom gesamten Chur- und Fürstl. Hause Braunschw. und Lüneburg.

§. 1.

Ich habe es von der Würdigkeit zu seyn gehalten,

Die Vermählung der Königl. Englischen Prinzeßin *Mathildis*, als der vortreflichen Stamm-Mutter von dem gesamten Chur- und Fürstl. Hause Braunschweig und Lüneburg, wie sie A. 1168. den 1. Febr. in Gegenwart der Fürsten und Grafen der umliegenden Provinzien des Herzogthums Sachsen, zu Minden, an Herzog *Hinrich* den Grossen vulgo den Leuen geschehen, so wol aus ihrer so genannten *Subarration*, davon die Urkunden mittlerzeit gedencken, als aus dem in der Stiffts-Kirche zu Braunschweig sich findenden uralten Gemählde, welches auf ihre *Subarration* abzielet, in mehres licht zu setzen.

Zu diesem Endzweck, auch zu mehrerer Erläuterung alles dessen, was im Tractat de *Ixore Theodisca*, von der Englischen

und Teutſchen Frau, und ihrem Haar-Schmucke abgehandelt, habe ich in dieſer Præliminair Handlung:

von der Printzeßin MATHILDIS Vermählung,

beygefuget:

Was die Printzeßin MATHILDIS betrifft,

a) Das alte Gemählde in der Kirche *St. Blaſii* von ihrer *Subarration*;

b) Hertzog *Himich* des Leuens und ſeiner Gemahlin *Mathildas Monumentum ſepulchrale*, worauf Hertzog Hinrich ſich, und ſeine Gemahlin in den Stein hauen und abbilden laſſen;

c) Die ſteinerne *Statue* von Hertzog *Himich* und ſeiner Gemahlin *Mathild*, welche an dem *Authori* Hofe, wie man muthmaſſet, zu Ottonis pueri Zeiten, in Stein ausgehauen.

Was den Kayſer *Otten* und ſeine Gemahlin belanget,

beyde, wie auf dem Gemählde, nebſt Hinrich den Leuen und ſeiner Gemahlin Mathild zu ſehen, mit dargeſtellet.

Welche Abbildungen den Haupt-Schmuck der Hertzogin *Mathildis*, und ihrer Schwieger Tochter Kayſer *Ottens* Gemahlin, unter Augen treten laſſen.

Es ſind dieſe Gemählde und Monumente zwar in Rethmeyerſcher Braunſchw. Lüneburg. Chronique, in ihren Kleidungen und Haar-Schmucke zu ſehen: allein die Rethmeyerſche Abzeichnungen, wie andere Gelehrte angemercket, ſind unvollkommen und unrichtig. Der gegenwärtigen Abſicht nach iſt alhier hauptſächlich zu handeln:

Von der Vermählung der Königl. Printzeßin *Mathildis* an Hertzog Hinrich den Groſſen vulgo den Leuen.

Bey welcher Abhandlung davon zu forderſt

1) Die Abbildung der Printzeßin *Mathildis* a) in ihrer Vermählung b) auch auf ihren *Monumento ſepulchrali* c) in der *Statue* auf den *Authoris* Hofe;

2) Die

2) Die Anwerbung des Kayſers *Friderici* Barbaroſſæ, die er durch ſeinen Geſandten, inſonderheit durch den Ertzbiſchoff Rainaldum von Coln, vor Hertzog *Himrich* den Groſſen, um die Printzeßin thun laſſen, und die Ehe-Beredungen, die dabey mittelſt Aydes befeſtiget worden;

3) Die Heimführung der Königl. Braut, ihre Aufholung, *Subarration* und *Copulation* zu Minden, in Gegenwart der Sächſiſchen Fürſten, Grafen, Freyherrn und Ritterlichen Adels, der nächſtliegenden Sächſiſchen Provinzien;

4) Ihr Hochzeit-*Feſtin* zu Braunſchweig,

hauptſächlich in Augenmerck zu ziehen, welchen ſo dann einige wenige Anmerckungen,

a) Von der *Subarration* der Kayſerl. Printzeßin *Beatricis*, die von Kayſer Ottone IV. zu Würtzburg 1209. geſchehen.

b) Von der Vermählung der Pfaltzgrafen Printzeßin *Agnes* an Henricum Palatinum,

bey zu fügen.

§. 2.

Bey dieſem vortrefflichen Braut-Paare, treffen von beyden Seiten, ſo wol Schönheiten, als die groſſen Gemüths-Gaben zuſammen.

Himrich der Leue, ſonſten auch *Magnus Dux Saxoniæ* genannt, war zu ſeiner Zeit von Geſtalt und Abbildung einer der ſchönſten Printzen. RADEVICUS L. II. de geſtis Friderici I. c. 38. preiſet an ihm überhaupt *Faciem decoram*, und in der Hiſtoria de Guelfis ap. LEIBN. T. I. Scriptor. Br. p. 105. heiſt er: *Princeps pulcher & elegans.* Von Statur war Hertzog Himrich der Leue,

1) mittelmäſſig groß;
2) wohlgewachſen;
3) von einer Stärcke, und von Leibes Krafft;
4) groß von Geſichte, magnus facie decora;
5) von groſſen ſchwartzen Augen;

 6) von

6) von *blonden* Haaren.

ſo wird er beſchrieben in Actis Murenæ ap. LEIBN. T. I. p. 848.

Hinricus Dux Saſſoniæ erat *mediocriter magnus, bene compoſitus, viribus corporis valens, magnus facie, oculis magnis & nigris*, capillis quoque quaſi nigris albi coloris.

So wie LEIBNIT. die interpunction gemacht, wäre Hinr. Leo von ſchwärzlichen Haaren, capillis quaſi nigris, und weiß von Farbe oder Geſicht, albi coloris, geweſen. Herzog Friedr. von Rotenburg, Königs Conradi Sohn, wird auch daſelbſt an Haaren angegeben, *Capillis quaſi albis & nigris.* COLOR LEVCOPHÆAEVS wird erkläret *gris, cendre.* FABRI *Lex.* Gesner. h. i. *ex albo & fuſco mixtus* VINC. COLLESSUS *in Martialem l. 1. ep. 97. Color albi nigrique particeps.* ANTH. THYLES. *de Color c. 4. cinericius color griſeus*; Italis *Beretina, color mixtus ex albo & fuſco* PHILAND. *ad Vitruv. l. III. 3. p. m. 162.*

Ich verſtehe ſub capillis *quaſi nigris albi coloris*, wie ſub capillis *albis & nigris, Blond, cendré.* Den Blond, iſt nach der Anmerckung im Dict. Trevoux, und Dictionair de l'Academ. Franc. mancher Art: als Blond d'oré, Blond vn peu ardent, Blond fade, Blond de Filaſſe, Blond cendré, ou melé de gris, und Lividus erkläret VETUS TEUTONISTA gleicher Maſſen Blont. v. Vxor. Theotiſca p. 208.

Wenn man aber die Eigenſchafften dieſes groſſen Printzen, welche die Geſchichtſchreiber an ihm preiſen, lieſet, als:

1) daß er von einem groſſen *Genie* geweſen;

2) ſich weder in Uppigkeit noch Trägheit verleiten laſſen;

3) nach damahliger Sächſ. Art, in Kriegs-Ubungen, Reiten, Schieſſen, Lauffen, ſo gewandt geweſen, daß er vor allen den Preiß davon getragen, und gleichwol von allen hoch und werth gehalten worden;

4) daß er von einer anſtändigen *Modeſtie*, jedoch von groſſer Ernſthafftigkeit geweſen;

5) bey

5) bey ſeinen Actionen ſich ſo bewieſen, daß er lieber in der That und im Wercke ſelbſt gut erfunden werden, als gut zu ſeyn ſcheinen wollen;

6) in glorioſen Actionen **am wenigſten von ſich ſelbſt zu reden**, jedoch groſſe Dinge zu thun und aus zu richten gewohnet geweſen;

7) die Gerechtigkeit ſo gehandhabet, und den gemeinen Ruheſtand in Bayern ſo hergeſtellet, daß er den Böſen ein Schreck geweſen, von allen rechtſchaffenen Perſonen aber hoch geliebet worden:

ſo weiß ich keinen, der dieſem mächtigen Fürſten an Leibes und Gemüths Gaben zu ſeiner Zeit vorgegangen.

Von allen dieſen bekantlichen Warheiten zeuget RADEVICUS L. II. c. 38.

Ubi primum adoleuit, pollens viribus, decora facie, *ſed multò maxime* ingenio validus, non *ſe* luxui, *neque* inertiæ *corrumpendum, ſed* (vti mos Saxonum *eſt*) equitare, iaculari, curſu *cum æqualibus certare: & cum omni* gloria anteiret, *omnibus tamen* charus *eſſet. Eius ſtudium erat de quotidiana* (*ſic dicitur*) modeſtiæ, decoris, *ſed* maximæ ſeueritatis *erat. Cum ſtrenuo virtute, cum modeſto pudore, cum innocente abſtinentia certabat.* Eſſe *quàm* videri bonus malebat. Ita quò minus appetebat gloriam, eò magis illam aſſequebatur. *In omnibus gloriæ* plurimum facere, & minimum ipſe de ſe loqui. = *ut tantam claritudinem brevi peruenerat, ut* tunge *per extraneas regiones fimata.* bonis *vehementer* charus, malis maximo terrori eſſet: *adeò ut ab omnibus vehi præſentem timendo, leges prius quas ſanxerat, nemo ſine pena capitis auderet infringere.*

Tag. Chron. Stederburg. ap. LEIBN. d. T. I. p. 867. ſetzet noch hinzu, daß auch Herzoge Henrici Leonis Feinde und groſſe Neueider, die ſich über ſeinen Tod herzlich gefreuet, dennoch nachmahls ſeinen Ruhm erhoben, und die Tugenden dieſes Fürſten ſo hoch geprieſen, daß ſie ihn beym Leben zu ſeyn gewünſchet:

De cujus morte ſicut ſui non modicam habuere triſtitiam, ita emuli ſui magnam concepere lætitiam. Audivimus tamen poſtmodum, eos, qui eum odio habuerunt, commendare gloriam *& virtutem Principis, &* vivere eum inſtantiſſime optabant.

Die Eigenſchafften dieſer Königlichen Printzeſſin preiſet ARNOLDUS *Lubec. Suppl. L. II. c. 2. p. 241.* de Profectione Henrici Leonis Hieroſolymitana:

Et non remanſit quisquam majorum, excepto Echerto de Wolfelbotele, quem conſtituit Dux ſuper familiam ſuam, maximè tamen deputatus eſt in miniſterium Dominæ Ducissæ **Mechtildis**, religioſiſſimæ fœminæ, *cujus memoria & apud Deum nota eſt & apud homines, filiæ Regis Anglorum.* Quæ lineam generoſitatis ſuæ, quam ex longa regalium parentum proſapia traxit, piis operibus extulit, & caritatis inſiſtens effectibus, religionis decore venuſtavit. *Erat enim* ſummæ pietatis, circa afflictos miræ compaſſionis, eleemoſynarum larga erogatrix, *&* orationibus dedita: Miſſarum, *quas plurimas decantari fecit,* devotiſſima *frequentatrix. Fidem quoque conjugi illibatam cuſtodiens, thorum conſervabat immaculatum. Manebat autem in Brunſwig, cum tempore quo Dux peregrinatus eſt, quia tunc prægnans erat, edidit que filiam nomine Rikezen: Filios etiam ex ea poſt reditum ſuſcepit,* Henricum, Ludcrum, Ottonem, Willehelmum, quos ſicut *de ſancto Tobia legitur,* ab infancia Deum timere docuit.

Und abermahls *l. II. c. 29.* wo er erzehlet, wie gnädig ſich die Hertzogin gegen den zu Arlenburg gefangen gehaltenen Biſchoff Ulrich von Halberſtadt bewieſen:

Quem religioſiſſima ducissa Mechtildis pietatis affectu complexa, quaſi pro reverentia ſacerdotalibus veſtibus bonis largè induebat. Et ita in omnibus neceſſariis eis devotiſſimè miniſtrabat, ut in tali ſtatu nihil eis deeſſe videretur.

Und wiederholet das Chronicon Riddageshuſanum beym LEIBN. T. II. Scr. pr. Br. p. 66. dergleichen:

A. 1179. Henricus Dux Saxonum pervexit Ieruſalem - - -

Ro-

Relinquit autem Egbertum de Wulfſelbette in miniſterium Dominæ Ducillæ Mechildis religioſiſſimæ fœminæ, quæ erat ſummæ pietatis erga afflictos, eleemoſinarum larga erogatrix, fidelis & devota, docuitque *filios Henricum, Ottonem, Wilhelmum, & filiam Rikeſen ſicut de Tobia legitur*, ab infantia timere Deum.

Ihrer gedencket GERVASIUS TILBERIENSIS in ſeinen Otiis Imperialibus T. I. Script. Brunſw. p. 947. gegen den Kayſer Ottonem IV. als einer ſo **hochgeprieſenen Stamm-Mutter**, durch welche der hochgeſequete Stamm Henrici Leonis in ſeinen dreyen Söhnen, den Kayſer *Otten*, *Hinrich* den Pfaltz Grafen, und *Guilhelmo* longa ſpata fortgepflantzet. Seine Worte lauten von Henrico II. Könige in Engelland als der Prinzeßin Mechildis Vater:

Nec tacenda ſunt inſignia illa Leonum ubera, quæ ſuo lacte & ſtrenuitate potentiſſimas orbis partes illuſtrarunt. *Dum ex eodem Rege Henrico prodiit, hinc* Ducillâ Saxoniæ *cujus ſoni*, tu Sereniſſime Princeps, *ut bonæ arboris dulciſſimum pomum proceſſiſti, cum illuſtri* Comite Palatino Henrico, & Guilielmo Longa ſpata *fratribus tuis utroque parente conjunctis, nec non & uel iſſima* Comitiſſâ Alienora *Germana tua.*

In dem auf Henrici Leonis Tod gemachten Carmine bey dem ARNOLDO *Lubecenſi l. III. c. 24.* wird ſie ihrer Religion, Gottesfurcht und Frömmigkeit halber, **als eine gebenedeyete Stamm-Mutter, die den Segen auf das Hauß Braunſchw. und Lüneburg gebracht**, dergeſtalt geprieſen:

Daß ihr Stamm, der **von ihr gebohren nach Chriſti Willen noch regiere.**

Die Worte ſind überaus merklich:

\- - - - durat benedictio prolis,
Et nutu Chriſti regnant modò quos genuiſti.

Ich habe öffters mit der gröſſeſten Verwunderung betrachtet, daß in dem Ducatu Saxoniæ Hertzogs Hinrich des Leuens, ſo viele Grafen und *Dynaſtæ*. als die Grafen von **Wunſtorf**, Hal-

ler-

lermund, Horn, Diepholz, Schaumburg, Everſtein, Deſſel, die Edle Herren von Homburg, Adenys, Hohenbüchen, und ſo weiter, in groſſen Flor geſtanden, auch der Mannes Stamm bey denen Familien von mancherley Anzahl geweſen, die mehreſten aber von Zeit zu Zeit ausgangen, der Stamm Henrici Leonis und der frommen Stamm-Mutter noch in den gröſſeſten Segen fortdaure, Cron und Scepter führe, und daß man jene dieſer vortreflichen Stamm-Mutter noch könne nachrufen, der Segen, den Sie auf dieſen Fürſten-Stamm gebracht, dauret noch, und was von Ihrem Leibe gebohren, führet noch Cron und Scepter, und jeder patriotiſcher Unterthan von dem Stamme Herzogs Henrich des Leuens ſetzt den Wunſch hinzu:

Daß ihn GOtt bis an der Welt Ende fort dauren laſſen möge.

Ich vor mein Theil habe es allemahl unter meine zeitlichen gröſſeſten Glückſeligkeiten gerechnet, daß er mich unter dem Stamme dieſes groſſen Fürſten laſſen gebohren werden, unter deſſen weiſen Regierung jeder Unterthan hinlänglich zu finden, ſich ſicher eines mächtigen Schutzes zu getröſten, und was noch das gröſſeſte Kleinod, bey Handhabung Rechts- und Gerechtigkeit, ein ſtilles und geruhiges Leben zu führen weiß.

§. 3.

Von der Abbildung der Herzogin *Mathildis*, weiſet die Stadt Braunſchweig noch 3. uralte *Monumenta* auf, als

1) Ein Gemählde in der Stiffts-Kirche *St. Blaſii* von ihrer Vermählung.
2) Das *Monumentum ſepulchrale*, welches ein Stück der ſepulturæ memorabilis, das noch Henricus Leo ſelbſt verfertigen laſſen.
3) Eine *Statua* am *Autori* Hofe, welche der Gelehrten Urtheil nach, nach den Zeichen der damahligen Tracht auf die Regierung Herzogs Ottonis Pueri zu treffen ſcheinet.

Das alte Gemählde, welches *Henrico Leoni* und ſeiner Gemahlin *Mathildi*, auch Kayſer Ottoni und ſeiner Gemahlin Bea-

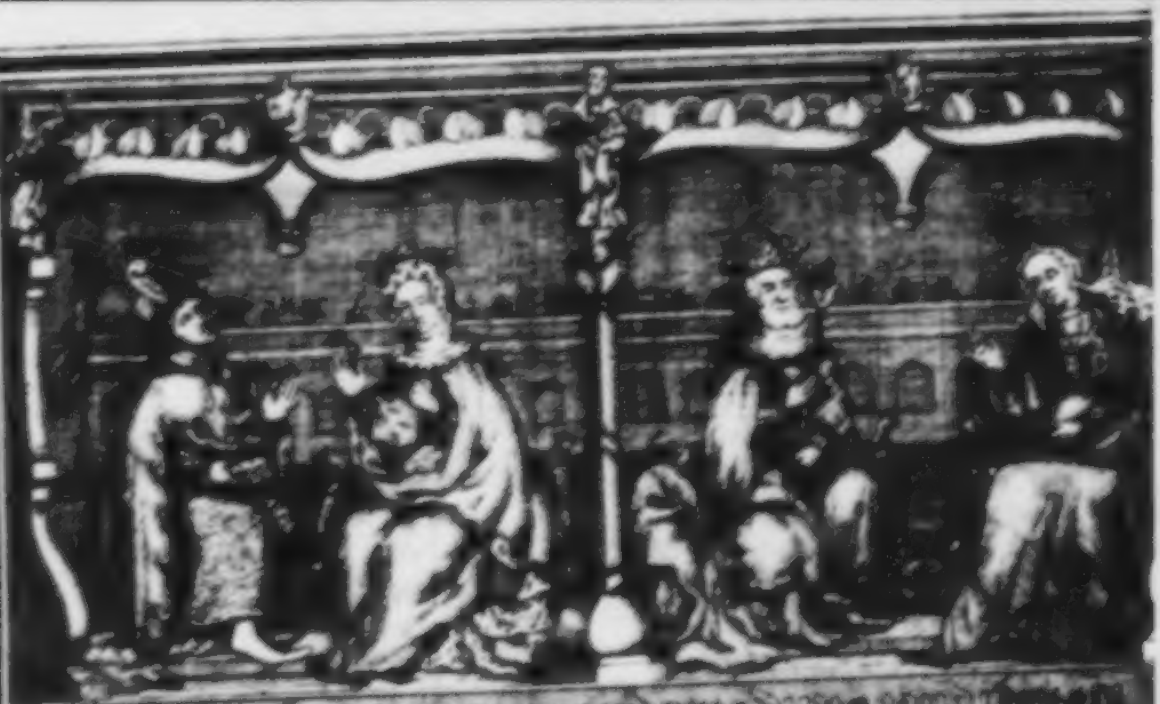

Univ.

Beatrici Kayſers Philippi Svevi Tochter, zum Gedächtniß aufgerichtet, worauf die von Hertzog Hinrich beſchehene *Subarration* ſeiner Gemahlin Mechtild, auch zugleich der Kayſer Otto und ſeine Gemahlin abgebildet, findet ſich in der Kirche St. Blaſii zu Braunſchweig, unter welchem an einer höltzern Tafel mit goldenen Buchſtaben geſchrieben:

Hic jacet Hinricus *quondam* dux conditor hujus
Eccleſie, *dotatus nobilitate pia.*
Moribus ornata *ſibi conjux eſt ſociata*
Pauperibus larga, *ſimplicitate bona*
Inclita Mhectildis, *anglorum filia regis:*
Nutrit angelicis hos Deus ipſe ſibi.
Ad *jacet obtatus* rex, *horum ſanguine natus*
Otto *coronatus vermibus eſca datus.*
Hujus erat ſponſa Philippi *ſtirpe* generoſa
Filia formoſa, nunc cinis ante roſa
Qui legis hec metra, memor horum ſis peto peſa
Quid caro! quid vita! quid vel niſi mors cinis umbra.

Es hat zwar RETHMEYER ſeiner **Braunſchw. Chron. Tab. III. N. XI. XII.** ſolches vorſetzen laſſen, auch die Verſe p. 406. eingerücket, welche beym MEIBOM *Apologia pro Ottone IV. p. 150.* und deſſen *Chronico Baldeghebalano p. 340.* auch beym HAHN in der Reichs Hiſtorie zu leſen. Allein die Abbildung beym RETHMEYER iſt gar ſchlecht, nicht ganz, noch eigentlich in den Trachten und Haupt-Schmucke vorgeſtellet, welches aber nöthig geweſen.

Das Alter dieſes Gemähldes aus der Tracht und Kleidung, und aus der darunter ſtehenden Schrifft zu ermäßigen, erfordert einige mehrere und genauere Prüfung, und wie das Gemählde eine *Subarration* der Printzeſſin Mathildis vorſtellet: ſo ſcheinet wenigſtens aus der Abbildung eine alte Geſchichte hervor, die in Henrici Leonis Vermählung zu Minden vorgegangen. Welcher mich denn bewogen, es vollkommen nach ſeiner Ausſicht mit der Schrifft darzuſtellen, und die darin repræſentirte Sub-

Subarration der Engliſchen Printzeſſin *Mathildis* aus dem *Diplomate Henrici Leonis A. 1168.* und Gebrauch des Worts in *Rituali Anglicano*, und *Jurisprudentia Anglo-Normannica*, zu erklähren. In dem Gemählde

1) Sitzet die Königliche Printzeſſin auf einem untergelegten Kiſſen, a) mit einer Krone auf dem Haupte, b) mit einer um den Hals zugehenden Haube, c) über ihrem Unterrocke iſt ſie gegürtet, d) und hat darüber einen übergeſchlagenen Mantel mit Hermelin unterfüttert, womit in denen Codicibus Picturaris Juris Provincialis Saxonici ſo wohl die Kayſerin, als andere verheyrathende Damen repräſentiret werden.

2) Im Sitzen haben beyde Vermählende einander das Geſichte zugekehret, und die Hände gegen einander aufgehoben.

3) Die Printzeſſin in einen rothen mit Hermelin unterfütterten Mantel, hat den Ring in der rechten Hand, zwiſchen dem Daum und Mittel-Finger gefaſſet, welches hauptſächlich zu mercken, weil in denen Codicibus Picturaris die vermählende Perſonen auf gleiche Art die Ringe gegen einander mit der rechten Hand aufwärts halten. Die Cappe langt der Printzeſſin bis an den Kinn, ſo daß nur der Kopf hervor ſiehet, an der Schläffe gucket zu beyden Seiten noch eine Unterhaube hervor.

4) Hertzog Hinrich der Groſſe, ihr Gemahl, ſitzet neben der Printzeſſin im hertzoglichen Hute, und einem gelben geblümeten Unterkleide, und hell grünen *Pallio denticulato* und ſcheinet in der Stellung über die Subarration ein Vergnügen zu bezeugen. In der rechten Hand hält er ein Kleinodien-Käſtlein, als aus welchen die Subarrationes nicht nur mit einem Ringe, ſondern auch mit Golde zu geſchehen pflegten V. Cap. de vxore Anglo-Saxonica.

In dem *Monumento ſepulchrali*, welches Hertzog Hinrich über ſeinem Begräbniß aufrichten laſſen, iſt zu ſehen

1) Die

2.

Univ. Bibl.
München

3.

1) Die Herzogin *Mathildis* a) mit einer Haube, die zu beyden Seiten um den Kinn zu gehet, b) auf dem Haupte hat ſie einen Cirkel, worauf eine Roſe in der Mitte, zu beyden Seiten aber, wollen die von anderen angegebene Roſen ſich nicht erkennen laſſen, c) von hinten gehen vorwärts über die Schultern Zimpen herunter, d) über das Unterkleid iſt ſie gegürtet.

2) Der Herzog a) in Haaren in der Mitte geſcheitelt, gelocket und gekrauſet, b) und im langen bis auf die Beine reichenden Mantel, c) über ſeiner rechten Hand hält er an der rechten Bruſt die von ihm erbauete Kirche *St. Blaſii*, und in der lincken Hand hat er das Schwerdt aufrecht gefaſſet, welches er ſelbſt als ein *inſigne Ducis & Advocati* angiebet, in Chron. Reichsp. p. 215: qui ex *officio Ducatus* pariterque Advocatiæ, non ſine cauſa *gladium portamus.*

In den *Statuen am Authori* Hof, die um Herzogs Otonis Pueri Zeiten gemacht ſeyn ſollen, iſt die Tracht und Haar-Schmuck der Printzeſſin auf andere Art vorgeſtellet, worüber ECCARD in der Erklährung des Kleinodien-Käſtleins p. 14. ſich mit ſeinen Gedancken geäuſert.

Das Begräbniß *Monumentum*, worauf Herzog Hinrich und ſeine Gemahlin in Steinen gehauen, ſoll Herzog Hinrich derzeit ſelbſt haben verfertigen laſſen. Daß er das Cloſter St. Blaſii gebauet, daß er das Creutz aufrichten laſſen, vor welchem er in medio pavimento begraben, daß er in ſeinem Begräbniß ſeiner Gemahlin zur rechten eingeſencket, ſchreibt das Chron. Stederburg. T. I. Scriptor. Brunſv. p. 867.

Deportatus itaque inter manus flentium in monaſterium St. Blaſii *quod ipſe extruxerat*, in medio pavimento ante crucem, *quam erexerat in dextro latere muris ſuæ Mathildis Ducissæ Angliæ Regis filiæ, honorifice ſepultus eſt, ſicque factum eſt, ut quem habuit in conſortem thalami, haberet etiam ſocium ſepulchri.*

Daß er mit aller seiner Arbeit auf der Welt nichts weiter geschaffet, als eine *memorabilem satis sepulturam* (beym KORNERO wird vor Memorabilem gelesen miserabilem) zeuget ARNOLDUS *Lubec. IV. c. 24.*

Circa ipsos dies mortuus est famosus ille Dux Henricus in Brunschwig, & cum Salomone de universo labore suo nihil consecutus est, quo laboravit sub sole, nisi memorabilem satis sepulturam, *una cum conjuge sua* Mechthilde *in ecclesia B. Blasij, Episcopi & martyris.*

§. 4.

Der Zut Herzogs Hinrich des Grossen ist ein Fürsten-Hut mit einem *Pfanet* und Cirkel, der mit Perlen und Diamanten belegt zu seyn scheinet.

Die *Duces* führeten auf ihrem Haupte

1) *Coronam Ducalem* Continuator AIMOINI. c. 23.

2) *Circulum aureum* in summitate per circulum rosas aureas habentem. ROGER. HOVEDEN de Jo. Comite Mauritan. postea Rege Angl. in ejus fine ad benedicendum Ducem Aquitaniæ.

3) *Pileum Ducalem* cum *serto pinnato* circumdatum charta Frider. I. A. 1156. ad Miræum Donat. Belgicis c. 52. p. 540.

In dem jetzt angezogenen Briefe, in welchem der Kayser Friderich der erste, den Marckgraf Hainrich zum Herzog von Oesterreich gemacht, wird sein Herzogl. Habit also beschrieben:

Dux Austriæ Principali insignitus veste, supposito pileo Ducali, *circumdato serto pinnato, baculum habens in manibus, equo insidens.*

In denen Codicibus Picturatis werden die Fürsten repræsentiret mit einem Hute, und darüber mit einem goldenen Circkel mit drey *Pinnis*, Spitzen oder Zacken. Der Kayser Friderich I. nennet solche Fürsten-Kronen *serta pinnata*, auf Art wie man von der Krone der Mauren sagt, daß sie *intervallis pinnarum* unterschieden. CHRON. IX. 4. 30. LUMEN. Paneg. Constantini. c. 19.

Die-

Dieſer **Circkel** oder *Ring*, wie ihn die Angel-Sachſen nennen, war mancher Art und im Umkreiſe mit goldenen Roſen, Perlen, Diamanten belegt, dergleichen DU CANGE in ſeiner gelehrten Diſſ. 24. ad Joinvillam des couronnes des Rois de France, des Ducs, & des Comtes in Kupferſtich n. 1. 2. 3. beygebracht, woſelbſter auch eine *couronne de Rayons, coronam radiatam*, die **geſpitzte** *Pinnas* hat, die VIRGIL. L. XII. Æneid. *auratis radiis* nennet n. 4. produciret. Wie aber die Siegel, **Müntzen**, Statuen **und** Gemählde Fürſtlicher Perſonen zeigen, ſo waren die *Pinni* an der Krone **mancher Art**. Die Angel-Sachſen nennen die Circkel, **Ringe**, und die Annulos Samothracios, als annulos aureos, cum ferreo capitulo: *gebeaſhod hringe* Gl. ÆLFRICI. Die ſo genannten Diademata matronarum die nach ISIDORI *l. XIX. c. 31.* Beſchreibung, ornamenta capitis matronarum ex auris & gemmis contexta, in ſe, circumactis extremitatibus, retro adſtricta, ſind ſolchen Circkeln nicht ungleich, welche diademata die Gloſſe ÆLFRICI: *Bend agimmed* ein **Band von Edel-ſteinen** and *geſmibed* und geſchmieder, die Gloſſe RABANI: *Chuſmachon* überſetzen.

Vom Kayſer Lothario ſchreibt SUGER. in Ludow. III. apud CHESNE *Script. Rerum France. T. IV. p. 318:* daß ihm [illegible] ſeinem Collegio collationem [illegible] ein Kayſerl. ornamenta, das [illegible] anlegen ſollen:

Statuto vnanc vero [illegible] cum multo collatorum collegio [illegible] more Romano [illegible] ornamenta imperialia, [illegible] circumdatum, [illegible]

Gleiches erzehlet, daß [illegible] Lothario, welchen die Gloſſa Saxonica [illegible] dem Kayſer Lothario [illegible] und dem ARNOLDO *Lubecenſ. l. II. c. 2.* von der Kayſerin Co-

Conſtantinopel angemercket, daß die Kayſerin ſich ſehen laſſen, nicht in der Krone, ſondern nur allein im Circkel:

Regio diademate, *non tamen coronata*, ſed *circulata* proceſſit.

Dergleichen *pileum ducalem*, welchen Hertzog Hinrich der Leue mit einem *Diademate circulato*, und mit einer *Plumette* zeiget, führet der Marckgraf *Hinrich* von der Lauſitz beym MENCKEN T. III. Scriptor. Saxon. ad p. 864. Allein dieſer iſt *absque diademate circulato*, und iſt *bordé & rebraſſé d'hermines*, welches das Dictionair de Trevoux v. Mortier auch an dem mortier des Groß Præſidenten von Franckreich bemercket.

Die Hüte, die Hinrich der Leue in dem Gemählde, in der Statua auf dem grauen Hofe, cum diademate, auch Henricus Palatinus, in verſchiedenen Siegeln, wo er auf einem Equo Bellatore, auf einem Cheval de guerre ſitzet, führen, heiſſen *mortiers*, *mortaria*, welche der Kayſer Iuſtinian geführet, notante ALEMANN. ap. *Procop. Hiſt. Arcan. p. 145. 146. edit. regia*, M. PETAVIUS auch aus einem alten MSC. an Corolomanno, und CHIFLET an dem Grafen von Flandern und Hainaut wargenommen, nach der Anmerckung DU CANGE d. Diſſ. 24. p. 293. In denen Sigillis *Henrici Palatini* aber ſind ſie mit keinen ſolchen Circkel, wie an Hertzog Hinrich den Leuen auf dem Gemählde, zu ſehen. Auf dem Siegel Hertzog Hinrichs von Lothringen an dem Briefe A. 1241. ap. BUTKEN Troph. Brabant. Probat. p. 83. hat der Hertzog einen *Pileum pinnatum* und im Siegel an einem Briefe de A. 1220. ap. BUTKEN p. 67. einen Hut mit 3. Knöpfen, und einen weiſſen kantigten Umſchlag mit Diamanten, wovon einer an der rechten Seite zum Vorſchein tritt.

HEINECCIUS Tract. de Sigillis p. 209. bringet 7. Art Hüte zum Vorſchein, worunter er den 1. und 4ten vor die mitt, die *Mortiers* geheiſſen. Allein ſeine 3te Sorte und alle, welche DU CANGE in gedachter Diſſ. ſub n. 7. §. 9. 10. 11. præſentiret, welche die Könige von Franckreich erſten Stammes führeten, ſind *Mortiers* und halte ich denjenigen, womit Hertzog Hinrich der Leue ſeine Gemahlin auf dem Monumento ſepulchrali zeichnen laſſen, dergleichen Mortier zu ſeyn, wie die Könige in Franckreich und jetzo daſelbſt

der

der Præsident von Parlament führet. Diese zeigen sich auch in dem Tableau zu Rom, in dem Triumph Kayſers Constantini wieder Maxentium ap. MONTFAUC. *Supplem. Antiq. Explic. T. II. Pl. XXX.* wo der Kayſer Constantinus ſo wol, als die bey dem Triumph-Wagen ſeyn, in ſolchen Mortiers erſcheinen. Dem zweyten Hute, welchen HEINECCIUS desfalls vor remarquable hält, weil er dem Sächſiſchen Wapen einverleibet, gleichet einigermaſſen derjenige, welcher in *Codice picturato Oldenburgico* vor ein Hodeln i. e. Herrenhut, gezeichnet worden, auſſer daß er geſpitzet zugehet.

Die Figur des Pilei Phrygii produciret SOLERIUS in ſeinem Tractat de Pileo p. 240. wie ihn PIGNORIUS in Magnæ matris Deum & Attidis initiis, unter dem Myſtico ornatu Attidis in den alten Münzen gefunden, und der Baron von SPANHEIM de Præſt. & uſu Numiſm. Diſſ. VIII. zeiget den Pileum Phrygium gleichermaſſen an, in nummis Auguſti in der Perſon des Parthers in Pileo Phrygio cum ſigno legionis niederknieend.

Es finden ſich ſolche Pilei Phrygii in denen Müntzen Auguſti ap. PATIN. *in Sueton. Tab. IX. N. I.* in Partho genuflectente n. 3. und in Armenia capta n. 2. & ap. SPANH. Diſſ. VIII. p. 467. und in Nummo Titi Veſpaſiani Tab. XXXI. n. 1. welche dem Herrenhute, oder ſo genannten *Hodeln*, welchen der Codex Picturatus Oldenburg. dargeſtellet, und dem *Pileo Phrygio*, welchen PIGNORIUS und nach ihm SOLERIUS aufgewieſen, gar gleich kommen. So genau können dieſelben aber allenthalben nicht zu treffen, eines Theils, weil, wie SPANHEIM d. Diſſ. p. 468. wol bemercket, die *Tiara* der Perſer, Meder und Armenier, andere der Könige, andere der Stände, andere des Volckes geweſen; andern Theils, jede Art Tracht durch die Zeit, oder jedes Orts Weiſe, oder nach dieſes oder jenes Willkür, einige Veränderung, Ab- und Zuſätze, auch nach Unterſcheid der Perſonen und Standes, beſondere Ornamente und Abzeichen erhalten.

Dieſer *Phrygius* iſt das vornehmſte ornamentum capitis des Pabſtes, wovon der Abt ARNOLDUS *de ſeptem verbis Domini* ſagt:

Ho-

Hodie Phrygium *mitris noſtrorum pontificum plerumque conſuitur.*

Und Charta Donationis Conſtantini M. ap. ANASTASIUM *Bibliothl.*

Deinde diadema videlicet coronam capitis nominis noſtri ſimulque Phrygium, nec non & ſuper humerale &c.

Und urtheilet DU CANGE in h. v. aus der Beſchreibung des Päbſtlichen Phrygii, daß er von der Figur, wie der *Camelaucius Conſtantini Magni* geweſen ſeyn müſſe, CONST. PORPH. de Adminiſtrat. Imp. C. XII. zeuget, daß er eines ſolchen ſich bedienet, welchen die Griechen καμηλαύκιον genennet, und PTOLOM. SILVIUS in Laterculo nennet es ein *Diadema*, welches CONSTANTINUS Senior zu dem Ende erfunden, um refluentes de fronte capillos dadurch zu conſtringiren.

Der Scholiaſtes Juvenal. Satyr. VI. erkläret Phrygium, Tiaram, und SIDONIUS *L. VIII. Epiſt. III.* nennet die Prieſter von dieſen Tiaris populoribus die ſie geführet, *Tiaratos* und ihren König, der nach dem SENEC. *de Benef. l. VI. c. 32.* auch Tiaram, aber zur diſtinction Tiaram *rectam* cum apice geführet, *Regem Tiaratorum* HYERONIMUS ad Fabiolam macht von denen Tiaris ſacerdotum dieſe Beſchreibung:

Quartum genus eſt veſtimentum rotundum pileolum, quaſi ſphæra media ſit diviſa, & pars una paratur in capite, hoc græci & noſtri Tiaram *nonnulli* Galerum *vocant, non habens acumen in ſummo, nec totum usque ad caput tegit, ſed tertiam partem a fronte impertam relinquit, atque in occipitio vitta conſtrictum eſt, ut non facile labatur ex capite.*

Die Gl. ISIDORI erklären:

Galeros, CALAMAUCOS. Pileum CALAMAUCUM.

PAPIAS:

Pileum CALAMAUCUM *ex byſſo rotundum quaſi ſphæra caput tegens ſacerdotale, in occipitio vitta conſtrictum.*

ALFRICUS:

Cala-

Calamanca, HÆT (i. *Galeri, Mitra.* SOMNER *h. v.)*

BEDA *de Tabern. L. III. c. 8.*

Pileum in modum parvuli calamanci ſive caſſidis (qui ÆLFRICO *iren. i. iſern Helm)*

Wie denn auch EUCHER. *ad Solon. C. X.* die Tiaras ſacerdotum, Galeas ſacerdotum nennet, und da die camelauchii als Longi zubenamet werden, womit die Moniales Haupt und Geſicht bedecket, Vita Mariæ Neptis Abrahæ inter opera B. EPHREM. c. v.

Camelauchium, qui longum capiti ſuo, ut facies velaretur, impoſuit.

So ſind ſie darin, und in forma *Galeæ* pileis Phrygiis nicht ungleich, als welche, wie die *Calamanci*, vulgo auch *Galeri* genannt worden. *Galeri* aber heiſſen *Galeæ militum.* VIRGIL. Æneid. VIII. 688. Hüte a ſimilitudine Galeæ VETUS TEUTONISTA h. v. und das *Frigium* als ein ornamentum imperiale, bey dem SUGER. *Lud. VI.* an obangezogenen Orte wird nicht minder, als ein *inſtar galeæ* geachtet. Von denen camelaucis hat ausführlich gehandelt DU CANGE in h. v. und hauptſächlich in Diſſ. XXIV. ad Joinvil. deſſen gedencken auch der ANSELM. SOLER. *de Pileo Sæc. XII. & XV. p. 313.* und de *Pileis Phrygiis* DU CANGE v. *Phrygius* und inſonderheit der Baron v. SPANHEIM d. l. de *Tiara* JO. BRITAN. *ad Juven. Satyr. VI. v. 116.* JO. SAVARO *ad Sidon. L. VIII. Epiſt. 3.* und SPANHEIM. d. l.

Es iſt oben erwehnet, daß ECCO von REPCHOW *L. III. Art. 69.* die Hüte groſſer Herrn nennet Hodelin; In Cod. Hamel. wird auch geleſen *Hodelm*; in Cod. Oldenb. Gloſſato & Lubec. *Hodelen*; in Cod. Juris prov. Alem. Old. *Huedelm*; der alte Textus latinus überſetzet es *mitra*; der VETUS GLOSSATOR ad d. Art. *Hodelin* dat ſint *Lez enteken*, alſo *de heren plegben to dragende*; Cod. Lub. *Boteken*; in Cod. Picturato Oldenburgico wird Hodelin mit einem *Herrenhuen* Unſerſlacht, und in Codice Picturato Guelferbytano mit einer Fürſten-Krone vorgebildet.

Ich habe allhier die Krone aus dem Codice Picturato Guelf. und den Herren Hut oder Hodelen, aus dem Codice Pictura-

durato Oldenburgico abzeichnen laſſen. Die Figuren der Pileorum Phrygiorum, wie ſie ſich in Nummis bey dem PATINO *ad Sueton. Tab. IX. n. 1. & 3.* und *Tab. XXXI. n. 1.* und bey dem SPANHEIM Diſſ. VIII. p. 467. bey dem SOLERIO p. 240. zeigen, können daſelbſt geſehen werden.

N. 1. Ex Cod. Pictur. *Guelf.*

1.

N. 2. Ex Cod. Pictur. *Oldenb.*

2.

In der Editione Lipſienſi A. 1488. werden Hodeken erklähret, *Hodeken dat ſin de Birreite de de heren plegen to dragende*, welche notante HEINECCIO *de Sigillis p. 209. in creatione comitum* in clauſula:

Cum poteſtate portandi vel utendi Birreto *ſ.* pileo *vel* corona comitis,

denen *Pileis* oder *Coronis Comitis* beygeſetzt ſtehen.

Die Herzogin *Mathilde* hat unter der Mantel einen Gürtel, dieſer iſt auch an ihr zu ſehen, in *Monumento ſepulchrali.* Hinrich der Leue hat auf dem Gemählde etwas angefaſſet, welches ich vor ein Käſtlein mit Kleinodien angeſehen. Auf dem Kleinodien-Käſtlein von der Vermählung Henrici Palatini iſt der Prinz mit einem Gürtel umgeben. Dergleichen Gürtel werden in Gloſſis Anglo-Saxonicis & Theodiſcis mannigfach benannt und beſchrieben: als

a) In Gloſſis Anglo-Saxonicis: STROPHIUM *Angſeta* vel *gyrdel*, vel *Agimed gerdel* (Strophium gemmatum) Sodann ZONA. ZONARIUM BRACHILE REDIMICULUM: *Gyrdel.*

BALTHEUS *Stryrdes Gyrdel* (i. Schwerd Gürtel) welchen VETUS TEUTONISTA beſchreibt:

Ein

Ein vinterlick Gewdel of Riem dayr dat Hanneſch anheng.

b) In Gl. EBNER. STROPHIUM: *Gattle.*

c) In Gl. LINDENBROG. STROPHIUM aureum cingulum cum gemmis, ponitur autem pro quovis cingulo.

d) In Gl. FLORENTINIS BALTHEUM: *Balz.* STROPHIUM: oriol vel *chelatuoch.*

e) In Gl. BOXHORN. BALTHEUM *Pruabbab.* (Bru-Hacken)

§. 5.

Anwerbung um die Prinzeßin Mathildis und Eheberedung.

Was die Anwerbung um die Königl. Prinzeßin Mathildis und die Eheberedung anlanget, nach dem der Kayſer Fridericus Barbarolla durch ſeine Abgeſandten vor Hertzog Hinrich den Leuen um die Königl. Prinzeßin Anwerbung thun laſſen, zu dem Ende der Erzbiſchoff *Rainaldus* von Cöln mit vielen andern zu König Henrich den andern nach Weſt-Münſter kommen, daſelbſt von den Engliſchen *Magnaten* ſolenniter bewillkommet, die Königl. Prinzeßin an Hertzog Hinrich den Leuen verſprochen und die Heyraths-Puncten abgeredet: ſo iſt Abſeiten des Königs Hinrichs die Ehe-Beredung, um ſolche zu ihrer Erfüllung zu bringen, beſchweren, und darauf von König Hinrich eine Legation abgeſandt, die von dem Kayſer und ſeinen Ständen eine gleichmäßige Beſchwerung deſſen, was abgeredet, und daſſelbe alſo zu vollziehen, erfordern ſolten.

RADULFUS de DICETO Scriptor. Hiſtor. Anglicanæ Twysdenianis col. 539.

Rege morante apud weſtmonaſterium Reginaldus Colon. Archiepiſcopus venit in Angliam, acceſſurus vxorem Henrico duci Saxoniæ Matildem primogenitam filiam regis, *cui cum magnates regni ſollempniter occurriſſent.* ROBERTUS *Comes legeceſtriæ, juſticiarius regis, illum archiepiſcopalem in oſculum non recepit.*

MATH. PARIS.

A. Dni. M. C. LXI. Reginaldus Colon. Archiep. qui Schiſma Octavia-

ni contra Papam fovcrat Alexandrum, venit ad Weſtmonaſterium *ad* Regem Henricum, *accepturus in conjugem* Matildem *filiam Regis primogenitam* Henrico Duci Saxoniæ, *cui cum* magnates Angliæ ſolemniter *occurriſſent*, ROBERTUS *Comes legeceſtriæ & juſtitiarius Regis illum in oſculum non recepit, Excommunicatus enim erat a Papa, & non abſolutus, unde Altaria ſuper quem ille Schiſmaticus celebravit, paſſim ſunt ſubverſa.*

ROBERTUS de MONTE *appendice ad Sigebertum Gemblacens. differirt* zwar in der Sache nicht, jedoch in der Jahr-Rechnung und zwar

1) daß *A. 1168.* der Kayſer vor Herzog *Henrich* Anwerbung thun laſſen, und zwar dem Anſcheine nach, zu *Rouan*, wo ſich der König dero Zeit gefunden:

A. 1166. Henr. *Rex Anglorum in quadrageſima, in* Normanniam *tranſiit, in octavis Paſcha apud Giſorz cum Rege Francorum locutus eſt, inde Rothomagum Philippum comitem Flandrenſem conſobrinum ſuum regaliter excepit. Venerunt ad eum ſimiliter legati Friderici Imperatoris Alemannorum,* RAINALDUS *ſc. Archiep. Colon. cancellarius ipſius & multi alii* magni potentatus viri, requirentes eum ex parte Imperatoris, *ut daret* unam filiarum ſuarum Henrico Duci Bavariæ *filio Conradi, qui ante Fridericum imperaverat, & aliam filio ſuo licet adhuc puerulo* Exactis *itaque* ſacramentis & datis, *ex poſtea miſit ſuos in Alemanniam,* qui ab imperatore & ſatrapis ſuis eadem ſacramenta, de conventionibus quæ inter eos convenerant, acciperent.

ROBERTUS de MONTE ſagt nicht præciſe, daß die Geſandſchafft des Kayſers Friderici I. nach *Rouan* kommen; und ob es gleich aus dem vorhergehenden ſich alſo anſehen laſſen mögte: ſo ſagen doch RADULFUS de DICETO Decanus Londinenſis Paulini, MATH. PARISIUS mit mehren Umſtänden, daß ſie ſich zu Weſtmünſter angefunden.

GERVASIUS Monachus Dorobornenſis *Chron. ad A. 1167.* erzehlet, daß die Anwerbung in Engelland geſchehen, und darauf die Königin mit der Printzeßin bey Douver übergeſchiffet.

A. 1167.

A. 1167. Hoc anno venit in Angliam Colonienſis Electus, qui & ſciſmaticus, ut Mathildem *Regis Anglorum filiam*, duci Saxonum *peteret in uxorem. Petit & obtinuit, & regina Alienor cum filia ſua apud Dovoriam tranſfretavit.*

Hieraus iſt zu erklähren, wenn ROBERTUS de MONTE noch hinzu ſetzet, daß in ſelbigen 1166te Jahre die Königin Alienora, auf Verlangen des Königes, aus Engelland nach der Normandie gekommen, und den Printz Richard nebſt der Printzeßin *Mathildis* mit übergebracht, und wie der König wieder nach Engelland übergegangen, die Königin zurück geblieben ſeye:

Regina Anglorum Aleonora, *evocata a Rege, venit in Normanniam adducens ſecum filium ſuum Richardum, &* filiam Mathildem, *redeunte vero Rege in Angliam.* Regina remanſit *in partibus eiſmarinis.*

Und die Zurückkehrung der Königin Aleonora mit der Printzeßin Tochter nach Engelland, bemercket er beym Jahre 1668.

Regina Aleonora tranſfretavit in Angliam ducens ſecum filiam ſuam Mathildem.

Der Printzeßin Mathildis ihre Heimführung aber zu ihrem Gemahl ad A. 1169.

A. 1169. ad Natalem Domini fuit Rex Henricus Argentomagum (Argentan) & tenuit ibi magnam curiam in nova Aula ſua. Mathildis *filia Regis Henrici*, cum infinita pecunia & apparatu ducta eſt in Alamanniam ad ſponſum ſuum Henricum Ducem Saxoniæ & Bajoariæ.

Als in welchem Jahre 1169. ſeiner Zeit-Rechnung nach, Henricus Leo auch zum Könige Henrich den andern kommen, und von ihm mit groſſen Geſchencken beehret ſeyn ſoll:

A. 1169. venit ad curiam Regis Henrici Anglorum, Saxonum & Bajocorum Dux Henricus, *gener ejus, & magnis ab eo honoratus muneribus in ſua redit.*

Daß der Ertzbiſchoff von Cöln nach Engelland übergegangen, und in Weſtmünſter zum Könige kommen, und derſelbe von denen

nen Engliſchen Magnaten beneventiret, bezeuget MATH. PARISIUS mit allen ſolchen Particularitäten ganz eigentlich, welches damit, daß der König nach der Normandie übergeſchiffet, ſeine Gemahlin Aleonora mit der Printzeßin Mathilde auch dahin berufen, mithin ſeine Gemahlin das Jahr dort geblieben, und zu Anjou im Octobr. 1165. einer Printzeßin, die Anna genannt worden, geneſen, wol beſtehen kan. Die unterſchiedene Art die Jahre zu zehlen, a *Paſchate more Gallicano.* Tabular. Lingonenſe ap. CANGIUM v. Anno *More curiæ Romanæ a nativitate Domini* AUDOINUS *Hiſtor. Epiſcopor. Antiſiodor. c. 76.* welche auch bey den Engelländern und Teutſchen von der Geburt Chriſti an gerechnet, und daß die Chroniquen-Schreiber, notante GERVASIO Dorobernenſi einige (a) ab *Annunciatione*; (b) andere a *circumſione*; (c) andere a *paſſione* gezehlet, mithin die Frantzoſen die Annos Incarnationis, *Nativitatis, Paſſionis*, promiſcue gebraucht, und mit einander *confundiret*. MABILL. d. R. D. L. II. C. 23. §. 6. DU CANGE d. l. machen eine verworrene Zeit-Rechnung, die GERVASIUS Dorobernenſis ſelbſt bemercket, in verbis:

Inter ipſos etiam Chronicæ ſcriptores nonnulla diſſenſio eſt - ipſos domini annos diverſis modis & terminis numerant; ſicque in Eccleſiam Dei multam mendaciorum confuſionem inducunt. Quidam enim annos Domini incipiunt computare ab Annunciatione, *alii a* Nativitate, *quidam a* circumciſione, *quidam vero a* Paſſione. *Cui ergo iſtorum magis credendum eſt? Annus ſolaris ſecundum Romanorum traditionem, & eccleſiæ Dei conſuetudinem a Kl. Ianuarii ſumit initium: in diebus natalis Domini hoc eſt in fine Decembris fortitur finem. Quomodo ergo utriusque vera poterit eſſe computatio, cum alter in principio, alter in fine anni ſolaris annos incipiat Incarnationis? Uterque etiam in Annis Domini unam eundemque titulum apponit cum dicit: Anno ab incarnatione tanto vel tanta facta ſunt illa & illa. His aliisque ſimilibus ex cauſis in eccleſia Dei orta eſt non modica diſſenſio.*

GERVASIUS ſelbſt bezeuget von ſich, daß er nach dem Exempel ſeiner prædeceſſorum Annos a Natali Dni. gerechnet.

Die

Univ. Bibl. Münster

Die Geburt der Printzeßin *Annæ* die das Jahr 1165. trifft v. M. PARIS d. l. wird von ROBERTO de MONTE auch ein Jahr weiter hinaus geſetzet, und ad A. 1166. gebracht.

Eben dieſe Differentz zeiget ſich auch in der Jahr-Rechnung da die Printzeßin Hertzog Hinrich heimgeführet, und darauf Hertzog Hinrich an den Hof ſeines Schwieger-Vaters gegangen ſeyn ſoll. Beydes bringet ROBERTUS de MONTE ins Jahr 1169. Das Diploma Henrici Leonis A. 1168. und alle übrige Zeugniſſen machen das Jahr ihrer Heimführung, daß es 1168. geweſen, gewiß, und in ſelbigen Jahre iſt der Hertzog Hinrich mit dem Ertzbiſchoff von Maynz zu Rouan bey ſeinem Schwieger-Vater am Hofe geweſen, woſelbſt er den Ertzbiſchoff Philip von Cöln, der in Geſandſchafft des Kayſers Friderici Barbaroſſæ einige Zeit nach Mich. auch dahin gekommen, bey ſeiner Ankunfft empfangen. GODEFRIDUS Monach. ad A. 1168.

(A. 1168.) Philippus -- in feſto vero St. Mich. a Godefrido Trajectenſi Epiſcopo Coloniæ ordinatus in Archiepiſcopum, præſentibus octo Epiſcopis. Nec multo poſt in legatione Imperatoris Rotomagum Regem Angliæ adiit, *ubi Archiep. Moguntinus, & Dux* Saxoniæ ei occurrerunt, *ſed qualis legatio fuerit præter eos, & Regem, latet.*

Der Abt ROBERTUS de MONTE St. Mich. war ſonſt ein Normannus, und Scriptor coevus, der des Königes Henrici II. Tochter Aleonora auch A. 1162. wie bey dem ROBERTO de MONTE angeführet wird, zur Taufe gehoben; allein MATH. PARISIUS ad A. 1157. bezeuget, daß ſeine Arbeit nicht weiter als bis aufs Jahr 1157. gehe, und daß von ihm ad A. 1162. in eben demſelben appendice angeführet wird, daß er die Königl. Printzeßin de fonte ſuſcipiret, beweiſet nicht, daß er ſolches von ſich ſelbſten geſchrieben.

Mit Beſchwerung der Eheberedung wurde es eben ſo gehalten:

a) Bey der Eheberedung *Henr. II.* mit dem Graf Raymundo von Barcelona, deſſen Tochter Henrichs Sohn Richardus heyrathen ſolte. ROBERTUS de MONTE ad A. 1160.

Datis

Datis ſacramentis *hoc pacto interunt, quod Richardus filius Regis filiam comitis tempore opportuno eſſet ducturus, & Rex Ducatum Aquitaniæ illis, exactis nuptiis, conceſſurus.*

b) Bey der Eheberedung Henrici II. mit dem Könige Philippo von Franckreich, wegen Verehligung des Prinzen *Henrich*, mit des Königs Philippi Tochter Margarethen. ROBERTUS de MONTE ad A. 1159.

Henricus Rex - locutus cum Rege Francorum Ludovico - de pace & matrimonio contrahendo inter filium ſuum Henricum, & filiam Regis Francorum Margaritam, & pactis hinc inde ſacramentis, *Rex Anglorum venit in Argentomagum.*

c) Bey denen Ehe-*Pacten* des Königes Henrici II. zwiſchen ſeinem Sohne *Joh.* und des Marckgrafen *Humberti* älteſten Tochter Aalis, welche, *tactis ſacroſanctis Evangeliis*, von denen abgeordneten des Marckgrafens beſchworen wurden. Die endlich beſchworene Pacta de A. 1173. finden ſich beym RYMER T. I. p. II. wovon die Clauſula concernens lautet:

Hanc præſcriptam *conventionem tenendam* inter Dominum Regem Angliæ, & Comitem Mauritaniæ, *juraverunt* ipſe comes Mauritaniæ - - omnes iſti prænominati *juraverunt*, quod comes Mauricenſis *hanc conventionem firmiter ſervabit* - - Dominus Rex hanc fecit conventionem & conceſſionem præſcriptam cum comite Mauriensi, & *eam, de mandato ipſius, tenendam juraverunt*, Comes Willh. de Mandeville C. Arunniæ &c.

d) Bey der Eheberedung des Königes *Henrici* 2ten Tochter an den König *Wilhelm* von Sicilien, welche von Seiten des Königes von Sicilien in deſſen Seele, von ſeinen abgeordneten anſehnlichſten Magnaten, in Gegenwart des Königes Henrichs von Engelland, und hinwiederum von Seiten Königes Hinrichs und in deſſen Seele, von dreyen ſeiner abgeordneten Lords, in Gegenwart des Königes von Sicilien, über die Vollenziehung der Heyrath beſchworen worden. Der Brief König Wilhelms von Sicilien ap. RYMER *T. I. p. 14.* lautet alſo:

Henr. Dei Gratia nobiſſimo Regi Anglorum ſpeciali amico ſuo Will. eadem gratia Rex Siciliæ, Ducatus Apuliæ, & Principatus

Capuæ

Capuæ ſalutem Honoraldes magnificentiæ veſtræ Nuncios recepimus honorifice, quorum inſinuatione nobis innotuit, quod præſentibus & jubentibus vobis, tres nobiles & ſpectatæ fidei viri de regno veſtro in anima veſtra conſumationem matrimonii, inter nos & filiam veſtram juraverunt, *qui & poſtulaverunt inſtantius ut idem manu propria juraremus. Quod, quia regno noſtro ſemper, & noſtris fuit progenitoribus inſuetum perſonaliter jurare, non duximus expedire. Quare prædicti Nuncii veſtri quæſierunt, ut ſicut ab honorabilibus perſonis fecerati* illud in anima veſtra jurari, *ſic &* nos ſimiliter in anima noſtra fieri faceremus. *Nos equidem, & quod a noſtris Nunciis in veſtra præſentia conſtituti, ſuper conceſſione matrimonii*, ex parte noſtra juratum eſt, ratihabitione firmamus. *& quod*, vobis præſentibus, in anima veſtra juratum eſt, grato aſſenſu recepimus, *ac ſi manu propria juraſſetis, cum unum & idem putemus ſacramentum, quod vel manu propria ſit, vel in anima jubentis & præſentis juretur. Poſt hæc* nuncii veſtri juraverunt *quod, poſtquam Nuncii noſtri cum* galeis *ad partes ſancti Egidii perveneruut, quam primum id vobis innotuerit nobiliſſima Filia veſtra eis, quam citius poterit, aſſignabitur noſtro feliciter Matrimonio copulanda. Veſtra itaque intereſt, & vobis cedet ad gloriam celeriter* exequi quæ initiati Matrimonii perfectionem deſiderant.

Ich habe in Cap. II. bemercket, daß die Braut in latinitate Barbara ſo wol *traditata*, als *Jurata* genannt würde, und daß man gewohnt geweſen, die Ehe Gelöbniß mittelſt Eydes befeſtigen zu laſſen, und von Pipino in dem Cod. Maxim. 1. ap. LAMBEC. Biblioth. Vind. bezeuget werde:

Dem Chunige Pipine ward eine Frowe geſchworen.

Beym GREGORIO TURONENSI L. IV. c. 51. findet ſich eine *Formula deſponſationis jurata* cum ſtipulatione pœnali:

Jurare fecit *ac dicere. Per hunc locum ſanctum & reliquias martyrum beatorum, quia ſi filiam meam tibi matrimonio non*

tradidero ſexdecim milia ſolidorum tibi ſatis facere non poſſe.

Wie es bey den Angel-Sachſen mit den **Verlobungen**, inſonderheit nach der Verordnung des Königes Edmunds gehalten, und zwar

1) was beſtatet, das iſt, was verſprochen; mit wedde getrimmet, das iſt, mit Gelöbniſſen, ſtipulationibus, beſtätiget werden;

2) Und vor jedes, was verſprochen, die beyderſeitige Verwandte bürgen müſſen,

habe ich in einer beſondern Obſervation **von der *Angel*-Sächſiſchen Braut ausgeführet. Wie es aber überhaupt mit den teutſchen Wetten**, oder *Wadiis* ſo beſchaffen war, daß ſie nach der Weiſe jedes Orts, oder der Beliebniß der compaciſcenten, mit ſtipulationibus, arrabonibus ſymbolicis, und mit Eyden befeſtiget wurden: ſo iſt auch dieſes bey dem Ehe-Gelöbniſſe gleichfalls zu Wercke gerichtet worden.

§. 6.

A. 1168. die Heimführung der Printzeſſin Mechtildis.

A. 1168. ließ Hertzog Hinrich der Leue ſeine Königl. Printzeſſin Braut durch ſeine Abgeordnete abholen, und heimführen. HELMOLDUS *L. II. c. 10.*

In tempore dierum illorum miſit Henricus Dux *Bavariæ & Saxoniæ* legatos in Angliam, & adduxerunt filiam regis Angliæ cum argento & auro & divitiis magnis, *& accepit eam Dux in uxorem.*

Es iſt mercklich was der Continuator Appendicis ROBERTI de MONTE ad A. 1181. wo er von des Königes Henrici II. verheyratheten Töchtern handelt, von der Vermählung Mathildis an Hertzog Hinrich den Leuen mit anführet:

Tertia vero filiarum Regis id eſt Mathildis, primogenita, *nupſit* Henrico Duci Saxonum *& Bojoariorum & Suevorum.* Nec eſt aliquis homo qui tantas habet poſſeſſiones, ſicut iſte, *niſi fuerit* imperator, *aut* Rex: *Nam* quadraginta urbes habet *&* 67. Caſtella, *exceptis pluribus villis. Sed tamen cum eſſet proximus*

carne

carne Friderici Imperatoris Romanorum, ortis inter eos quibusdam simultatibus, contiho Archiepiscoporum & Episcoporum regni Alemanniæ, *qui tenent fere omnes civitates in ditione sua illius regni imperator exulavit eum. Quare venit in Normanniam ad Regem Henricum Socerum suum* cum uxore & liberis, *& Rex maximas expensas fecit pro eo quotidie sc. 30. libras Andegavenses, qui Deo auxiliante adhuc terram suam recuperabit per industriam & fortitudinem & divitias Regis Angliæ.*

Ich urtheile daraus, daß der Continuator, der vorhin seget:

de filiabus Domini mei Regis Anglorum cæpi loqui.

habe zu dieser Zeit gelebt, und von der Königlichen Familie gute Wissenschafft gehabt.

Die Königl. Printzeßin ist in einem prächtigen Comitat der Englischen Magnaten, worunter der Graf von Arundel und der Graf von Strugul und andere mehr gewesen, Henrico Leoni zugeführet. RADULFUS de DICETO:

A. 1167. Mathildis filia Regis nupsit Henrico Duci Saxoniæ. Comes de Arundel, Comes de Strugul, illi præbuerunt Ducatum & alii plures.

Beyder Grafen und zwar des Grafen von Arundel, als eines viri strenui & bellicosi, gedencket der Abt BENEDICTUS *Vita & Gesta Henr. II. ex edit. Th. Hearnii Oxoniens. A. 1735. T. I. p. 18. 19.*

Welche Personen Hertzog Hinrich der Leue abgeordnet, wird beym HELMOLDO nicht gedacht, und wenn RAPINI THOYRAS *Histoire d'Angl. L. VI.* vermeinet, daß es der Erzbischoff Reinaldus zu Cöln gewesen, der die Printzeßin dem Hertzoge Hinrich zugeführet: so wird die A. 1165. geschehene Versprechung und die Heimführung confundiret.

Es ist aber kein Zweifel, daß Hertzog Hinrich der Leue, wie den grossen Herren allemahl geschehen, seine *Vasallen*, als die von ihm im Sachsen-Lande abhangene Grafen und Dynastas dahin abgesandt habe. Von den Fürsten, Grafen, und Dynastis *Saxonia orientalis*, als die sich gegen ihn verschworen, konten dero Zeit

seine abgeordnet seyn. Der Graf Adolf von **Schaumburg** war dero Zeit noch unter der vom Hertzoge Hinrico I. geordneten Vormundschafft; der Graf von der Lippe war im Schloß Haldesleben zur Besatzung geleget; der Graf von **Oldenburg** lag gegen ihn zu Felde. Dahero wol kein Zweifel, daß unter denen, die in Charta Hinrici Ducis A. 1168. genant werden, und die der Trauung beygewohnet, als

1) die Gebrüdere Grafen Otto und Hinrich *Ravensberg.*
2) Der Edle Vogt Widekindus von **Berge vor Minden;**
3) Adolf von **Neuen Kirchen** und seine Brüder Reinberd und Thidrich von **Ricklingen**, welche letztere in grossen Gnaden bey Hertzog Hinrich stunden;
4) Graf Conrad von *Rothe* der Hannover und Lauenrode dero Zeit inne hatte;
5) Everhard und Hinrich von **Landesberg;**
6) Die Grafen Philip, Basilius, Eizo von der **Wolpe;**
7) Mit den Grafen und Dynastis aller umliegenden **Provintzien;**
8) Auch mit den *Ministerialibus*, worunter nach Henrici Leonis Diplomate sub dato Gelethe (Gittelde) A. 1169. ap. HARENB. p. 718. *Jordan Dapifer*, *Henrich Pincerna* und *Herman* de *Gustede Marchal* war,

einige dahin mit abgeordnet gewesen.

Die Heimführung der Königl. Printzeßin geschahe auch, wie ROBERTUS de MONTE schreibt, mit einem grossen *apparatu* und der König Wilhelm von Sicilien schreibt von der Heimführung der Königl. Printzeßin Königes von Engelland Henrici II. Tochter, die Wilhelmo vermählet werden solte, im Briefe de A. 1176. ap. RYMER. T. I. p. 14. daß seine Abgeordneten ad partes Ægidii cum *Galeis* erschienen, und daselbst die Printzeßin aufholen solten. Dahero wol kein Zweifel, daß eines Theils Henricus Leo die vornehmsten Sächsischen Fürsten und Dynastas abgeordnet, andern Theils, sein Vasallagium aufsitzen lassen, die Printzeßin mit ihm zu empfangen.

§. 7.

§. 7.

Die Engelländer halten dieſe Vermählung und Heimführung der Königl. Printzeßin Mathildis ſo viel mercklicher, weil ihre Printzeßin-Steuer Anlaß gegeben, zu Beſchreibung der Ritter-*Rollen* oder des *Scaccarii*, nach welchem Fuß die Lords von Engelland dazu contribuiren ſollen. Dieſes zeiget der Titul des ſo genannten Nigri Scaccarii an, welcher lautet: Die Vermählung Mathildis iſt die Veranlaſſung der Ritter-Rolle oder libri Nigri Scaccarii.

Exemplar vetuſti Codicis MS. (Nigro velamine cooperti,) in Scaccario penes Rememoratorem Regis conſervati, certificationes Feodorum Militum, quæ per Majores hujus Regni Barones aliosque de Rege in Capite tenentur, de quibus NB. Auxilium ad Matildam *Regis* Henrici II. filiam maritandam *Henrico Romanorum Imperatori maritandam, levatum erat.*

Eben dieſes beſtärcket die Præfatio MS. Libri Rubri Scaccarii ap. SELDEN Titles of Honour P. II. p. 722.

Cum Rex Henricus filius imperatricis Duci Saxoniæ filiam ſuam Matildam nuptum traderet, a quolibet ſui regni milite marcam vnam in ſubſidium nuptiarum exegit publice. *Præcipiens Edicto, quod quilibet Prælatus & Baro, quot milites de eo tenerent in capite, publicis ſuis inſtrumentis ſignificarent, quæ quidem inſtrumenta per ſingulos comitatus diſtincta, ſub præfato Wilhelmo Elienſi, in vnum recollegi volumen.*

Auf dem Titul wird zwar Henricus Leo, Henricus Romanorum Imperator genannt; allein daß dieſe Mathildis an Hertzog Hinrich vermählet, iſt offenbahr, und den Verſtoß, daß er als Kayſer genannt, hat ſonder Zweifel veranlaſſet, daß der Kayſer nicht nur Anwerber geweſen, ſondern auch zwiſchen ſeinen Geſandten, und Könige Henrico II. die Heyraths-Verträge gemacht, und beſchworen worden. Dieſen Anlaß zur Beſchreibung des Engliſchen Nigri Scaccarii haben die Engelländer DUGDALE und HEARNES ſchon bemercket, und ſchreibet THOMAS HEARN *in Præf. ad librum Nigrum Scaccarium §. 6.* ſo wol von der *Occaſion* zur Beſchreibung

dieſer Ritter-Rolle als von dem Irthume, daß man Henrich den Leuen als Kayſer genannt, alſo:

Sed & hæc dum antiquariis profutura eſſe immiximus, neque illud interim in tabulas referre piguit, anſam Godofredum Indicem, *juxta Comitatuum ſeriem hoc in libro nigro adhibitum, conficiendi præbuiſſe conſilium, quod inuit Henricus II, Rex Angliæ*, Matildin filiam nuptui dandi Henrico, *cognomento* Leoni, Saxoniæ duci. *Hasce nuptias memoriæ prodiderunt hiſtorici multi. Nos illa ſolummodo ſubnectimus, quæ tetigit Sandfordius. in hiſtoria nempe Genealogica.* Occaſionem *etiam indicavit ipſe Dugdalius. Nam ille inſcriptionis auctor in hymne operis noſtri. quam tamen de mendo ſuſpectam habeo. Pro* Henrico *igitur* imperatori *Romanorum* reponerem Henrico duci Saxoniæ. *Atque hanc veram eſſe lectionem ſpondeo audeo. Neque, ut opinor, refragabuntur alii qui paullo ſint nativi emunctioris. Potius calculo ſuo comprobabunt. Et tamen ſcio, non deeſſe etiam alios, qui & ipſum imperatorem appellaverint. quam vero fruſtra illi, à Godwino ſatis eſt manifeſtum. Sed de his minus laboro.*

Nicht minder hat davon SANDFORD in ſeiner Genealogica History of the Kings and Queens of England edit. Lond. A. 1707. fol. L. II. c. 1. p. 69. dieſes verzeichnet:

Maud, Dutcheſs of Saxony & Bavaria, *eldeſt Daughter of King Henry the ſecond, ad Queen Eleanor, was born in the third Year of the Reign of her ſaid Father, An. D.* $115\frac{6}{7}$. *Her Eſpouſals with* Henry *the fifth, ſurnamed The* Lion, Duke *of* Saxony and Bavaria, *(ſon of Henry called The Proud, Duke of Bavaria and Saxony and of Gertrude Daughter of Lothaire the Emperour,) were concluded at* Roan *by* Reginald, Archbiſhop *of* Cullen, *and others, Ambaſſadors employed for that Affair by the Emperor Frederick. And afterwards*, &c. An. D. 1167. this Maud was ſent into Germany with a rich Dower,

wer, and a ſplendid Train, where her Marriage was conſummated.

Die Engliſchen und Teutſchen Geſchicht-Schreiber ſind im Jahre ihrer Verheyrathung nicht gleichſtimmig, hauptſächlich aber ſteckt der Verſtoß darin, daß dieſelben ihr Verlobungs und Heyraths-Jahr mit einander confundiren.

a) ROGERUS de HOVEDEN *in vita Henr. II.* ſetzet das Jahr, da ſie Hertzog Henrich zur Gemahlin gegeben, aufs Jahr *1164.*

A. 1164. qui erat annus decimus Regni Regis Henrici filii Matildis Imperatricis. Idem Henricus dedit Henrico Duci Saxoniæ Matildem Filiam ſuam in uxorem.

b) *Chron. Fiſcamenſe ap.* LABBÆUM *Tom. I. Biblioth. MSC. p. 326.* giebt das Jahr *1167.*

Matildis *filia Regis* nuptit Henrico Duci Saxoniæ.

c) JO. BROMPTON p. 1059. bemercket, daß ſie A. *116.* an Heinrich Leonem verheyrathet.

d) GERVASIUS *Chron. p. 1403.* notirt das Jahr ihrer Heyrath *1168.*

Und damit ſind die *Annales Waverlejenſes ap.* GALE. *Vol. II. Scriptor. Hiſtor. Angl. p. 160.* gleichſtimmig:

MCLXVIII. Hoc Anno Henricus II. Rex dedit filiam ſuam MATILDAM, Henrico Duci Saxoniæ, *qui genuit ex ea filios tres* Henricum, Ottonem, & Wilhelmum.

Nicht minder das *Chron.* Abbatis JOHANNIS de St. Petri Burgo:

A. 1168. Henr. R. Angliæ dedit MATILDEM *filiam ſuam* Henrico Duc. Saxoniæ *in uxorem, matrem Henrici poſtea Ducis & Othonis Imperatoris.*

§. 8.

Die Printzeſſin *Mathildis* iſt gebohren von der Königin Alienor A. 1156. MATH. PARIS.

A. 1156. tunc Alienor Regina Angliæ peperit *Regi filiam quam* Mathildem *nominavit.*

Geburt, Verlobung und Solemnisation der Printzeſſin JO. Mathildis

JO. BROMPTON Abbas Jornalenſis ſetzet das Jahr 1157.

Anno Domini MCLVII. & Regis Henrici tertio, Matilda *filia eius* nata *eſt apud London.*

Die Annales Monaſterii Burtonenſis, die ſich mit dem Jahre 1004. anfangen und mit dem Jahre 1263. ſchlieſſen, in JO. FELLI Ep. Oxon. *Rer. Angl. Script. vett. T. I.* das Jahr 1156.

MCLVI. Regina peperit filiam Mathildam.

Woraus ſich hervor giebet, daß die Printzeſſin A. 1168. als im Jahre ihrer Vermählung allererſt 12. Jahr alt geworden.

Von des Königes Henr. II. Gemahlin Aleonora und denen mit ihr erzeugten Printzen und Printzeſſinnen, bemercket THOMAS OTTERBOURNE *Chron. Regum Anglia p. 68. Ex edit. Hearnii Oxon. A. 1732.*

A. D. 1154 dominica ante natalem Dni. 2das Henricus filius ſc. Matilde Imperatricis, coronatus eſt in Regem apud London. duxit autem in uxorem Alienoram *filiam Ducis Aquitanie, & olim Ludovici R. Francie, ſed tunc divortiatam; Genuit autem* Willelmum, *qui puer mortuus eſt.* Alienoram *reginam Hiſpanie*, Henricum *qui vivente patre in Regem Anglie eſt coronatus, ſed ante patrem defunctus eſt, & ideo inter Reges Anglie non numeratur.* Galfridum *Baſtardum*, Ricardum *Corleonis.* Galfridum ducem *Britannie*, Johannam *Reginam Sicilie*, Johannem *crudelem*, & Matildam Ducissam Saxoniæ.

v. P. LANGTOFTS *Chr. Vol. I. p. 128.* quæque ibi notat Hearn.

A. 1161. wie die Königin Alienora auf Befehl des Königes von Engelland nach der *Normandie* überkommen müſſen, hat ſie ihren Printzen Hinrich und ihre Printzeſſinn *Mathildem* mit übergebracht ROBERTUS de MONTE *ad A. 1161.*

A. 1165. wurde die Printzeſſin an Hertzog Hinrich dem leuen verſprochen, als zu welcher Zeit ſie nur 9. Jahr alt war, A. 1168. in ihrem *12.* Jahre, wurde ſie ihrem Herrn Gemahl zugeſüh-

geführet, zu Minden von ihm empfangen, und daſelbſt von ihm *ſubarrhiret*.

Von dieſer *Subarrhation* ſchreibt LERBECK *Chron. Schaumb.* ap. LEIBN. *T. I. p.* 776.

Iſte Henricus Leo *curiam & bona in* Lothen *vel* Lode *Mindenſi Diœceſi & Evaldum ſ. Gorgonii martyris preciose adornatum A. 1160. Eccleſiæ prædictæ obtulit ex quo filia Regis Angliæ* Mechtildis *filii in* Eccleſia præfata *ante* altare B. Petri ſubarrhata, *&* matrimonialiter copulata ſibi.

Noch derſelbe Chron. Mind. ap. LEIBN. *T. II. Scriptor. Brunſw. p. 178.*

Tempore Werneri Henricus *qui &* Leo *dictus curiam ſuam in villa* Lothen *ſive* Lode *dictam dedit Eccleſiæ Mindenſi Anno Dni. MCLXVIII. Ind. I. quando idem* Hinricus filiam Regis Angliæ Mechtildam Kalendis Februarii Mindæ ſubarravit.

Das Diploma donationis ſelbſt lautet hievon alſo ex Copiario Mindenſi:

In Nomine ſanctæ & individuæ Trinitatis.

Heinricus *divina favente clementia* Bawarorum & Saxonum Dux. *Quoniam apoſtoli exhortatione commonemur bonum operari ad omnes maxime autem ad domeſticos fidei. noſtra intereſt, & omnium eorum qui ſpiritu Dei regnatur maxime Eccleſiis & Eccleſiaſticis perſonis qui domeſtici fidei dicuntur miſerationibus & eleemoſinarum largitione prodeſſe, ut mercedem recipiamus in tempore opportuno vitam eternam. Ea propter notum ſa-cimus omnibus fidelium, tam preſentibus quam futuræ poſte-ritatis ſucceſſoribus, qualiter nos pro remedio animæ noſtræ ac parentum noſtrorum allodium noſtrum quod hereditario jure ad nos usque devolutum eſt* curiam *ſcilicet que dicitur* Lothe *& eam ſolam cum ſolo & omnibus ei attinentibus cultis videlicet & incultis, paſcuis, pratis, molendinis aquis aquarumque decurſibus cum ſolo mancipiis eam inhabitantibus. & ex his tempore hu-jus donationis generatis, ſeu in poſterum generandis. manſos eam ad eandem curiam pertinentes ab his excepimus largitione,*

eccleſie beatorum Petri & Gorgonii in Minda cum conſenſu legitimi heredis noſtri, Kariſſime videlicet filie noſtre Gertrudis *libera donatione contradidimus. Hanc itaque legitimam donationem contemplatione eterne retributionis bone fidei argumento in augmentum ſtipendiorum fratribus ejusdem eccleſie collatam ratam haberi fecimus. Statuentes ut nulli omnino hominum liceat hoc factum noſtrum immutare, violare vel aliquatenus ei contraire. ideoque ad perpetuum monimentum preſentem paginam ſigilli noſtri impreſſione & teſtium aſtipulacione juſſimus communiri Teſtium vero nomina ſunt hec.* WERNHERUS *Mindenſis* EPISCOPUS *cum* ABBATIBUS, PREPOSITIS, DECANIS *&* VNIVERSO CLERO. OTTO *&* *frater eius* HEINRICUS *Comites de* RAVENESBERG WIDEKINDUS *advocatus*, ADOLFUS *de* HIENKIERKEN *&* FRATRES *eius* REINDERTUS *&* THIEDERICUS. CONRADUS *de* ROTME, EUERHARDUS *&* HEINRICUS *de* LANDESBERG. PHILIPPUS, *&* BASILIUS BIZO, BERNHARDUS *de* WILIPE *cum* COMITIBUS *&* NOBILIBUS FERE OMNIUM CIRCUMIACENTIUM PROVINCIARUM *&* OMNIBUS MINISTERIALIBUS. ACTA *ſunt hec* MINDE *Anno Dominice Incarnationis M. C. LXVIII. Indictione I.* QUANDO HEINRICUS DUX BAWARIE *&* SAXONIE MACHTILDEM *filiam Regis Anglie ibidem* SUBARRAUIT. *Kal. Febr. Data* MINDE *per manum Herwici eccleſie Bremenſis Canonici.*

Aus welchem Diplomate zugleich erhellet, daß deſſen Abdruck, in denen Braunſchw. Anzeigen de A. 1745. in dem 21. Stücke, in mehren Stellen vitios ſey, in ſolchem Wörter ausgelaſſen, oder unrichtig abgedrucket.

Von der Prieſterlichen Antrauung bey der Subarration zu Minden.

§. 9.

Daß die Königl. Printzeßin Mathildis ihrem Gemahl Herrn Henrich dem Löwen (vulgo dem Leuen) am 1ten Febr. 1168. zu Minden prieſterlich angetrauet, und daſelbſt, nach Engliſcher Art zu reden, die *Subarratio* vorgegangen, hat keinen Zweifel.

Das

Das Diploma Henrici Leonis de A. 1168. auch LERBECK *in Chron. Schaumb.* und Mindenſi, welcher ſeine Chronicen aus Mindiſchen Diplomatibus und Copial-Buchern geſchrieben, gebrauchen ſich in Clauſulis:

a) *Henricus Dux Bavarie & Saxonie* Mechtildem *filiam Regis Anglie ibidem* ſubarrauit;

b) *In Eccleſia preſata* ante altare B. Petri ſubarrhata & matrimonialiter copulata *ibi*;

c) *Henricus filium Regis Anglie Mechtildam Kalendis Februarii* Minde ſubarrauit.

ſolcher Redens-Arten, die in denen *Ritual*-Büchern der Engliſchen Kirche, und *Jurisprudentia Anglo-Normannica*, als formulæ Eccleſiaſticæ, & Forenſes gange und gebe waren, und offenbahr anzeigen, daß

a) die Braut an dem Tage *dotem* et, *arris ſponſalibus*, mit Ringen, Gold oder andern Sachen *ſubarrhet*, welches vulgo die *deſponſation* genannt,

b) und dieſen vorgängig, Braut und Bräutigam einander durch prieſterliche *Benedictionem* ehlig angetrauet worden.

Hievon finden ſich offenbare Zeugniſſe, vor eins, in dem alten *Rituali Sarisburienſi* bey dem SELDEN de Vxore Hebræa C. CXVII. in verbis:

Interrogat Sacerdos *dotem* mulieris, videlicet *arras ſponſales*: & dicuntur *arræ*, *annuli* vel *pecunia*, vel *alia res* datæ ſponſæ per ſponſum, *quæ datio Subarratio* dicitur, præcipue tamen quando fit, per *annuli dationem*, & tunc vulgariter *deſponſatio* vocatur.

Vors andere, bey dem BRACTON *de LL. & Conſuetud. Angl. L. IV. c. 8. §. 3. fol. 303.*

Matrimonialiter deſponſata vel legitimo matrimonio copulata,

Et §. 5.

Matrimonialiter copulata.

Dieſen *Actum dotationis, ſubarrationis, deſponſationis, Benedictionis*, nennten die Engelländer:

a) *Ordinem ad faciendum ſponſalia.* Manuale vetuſtum ſecundum uſum Sarum ſ. Sariſburienſem ap. SELDEN d. c. 17.

b) *Solemniſationem matrimonii.* Epiſtola Epiſcopi Licolnenſis ad Walterum Reliquum Præſidem Tribunalis Regii.

c) *Solemnitatem & dotis conſtitutionem in facie eccleſiæ.* BRACTON L. IV. c. 8. §. 4. fol. 302. b.

d) *Morem deſponſationis*, quo ſponſus *dat ſponſæ dotem ante oſtium eccleſiæ.*

Wovon ſich beym BRACTON Legibus & conſuetudinibus Angliæ umſtändige Anzeigen finden, als, nur einige Stellen anzuführen:

a) L. II. c. 39. §. 6. fol. 926.

Fit *Donatio propter nuptias* quod ſponſus dat ſponſæ ante oſtium Eccleſiæ. *Et de qua hic agitur dos deſponſationis. Et hoc proprie dicitur* dos mulieris *ſecundum conſuetudinem Anglicanam.*

b) L. II. d. c. 39. §. 1.

Dos eſt id, quod liber homo dat ſponſæ ſuæ ad oſtium Eccleſiæ *propter nuptias ſuarum.*

c) Et d. c. 39. §. 4.

Quando? *Et ſciendum* quod ante deſponſationem *in initio contractus.* Ubi? *Et ſciendum quod* in facie eccleſiæ, *Et* ad hoſtium Eccleſiæ. *non enim valet conjunctio facta in loco mortali, vel in Camera, vel alibi.*

d) L. IV. c. 8. §. 4.

Mulier propter ſolemnitatem *Et* dotis conſtitutionem in facie eccleſiæ dotem obtinebit.

Daß Heinrich der Zeute auch die Printzeßin *dotirt*, und eben darüber A. 1165. in dem Ehe Veredungs-Vertrage mit compactatus, läſſet ſich eines Theils aus den übrigen *Pactis dotalibus*, die König Heinrich der 2te, bey Verlobung ſeiner Printzeßin Tochter errich-

errichten und beederſeits beſchweren laſſen, urtheilen, vid. ROBERTUS de MONTE *ad A. 1175.* ROGERIUS HOVEDEN *Hiſt. Angl. Part. Poſter. p. 511.* andern Theils, wird beym ROGERIO HOVEDENO *ad 1182.* der Printzeſſin *Mathildis* ihres *dotis*, daß der Kayſer Fridericus Barbaroſſa, bey dem Exilio Hinrici Leonis, ſolche ihr bewahret ſeyn laſſen, ausdrücklich gedacht:

Praterea idem Imperator conceſſit Mathildi Ducisſæ Saxoniæ, pro amore Regis Angliæ Patris ſui, ut ipſa libere & in pace remaneret. Et totam dotem ſuam liberam & quietam haberet, & ſi maller cum domino ſuo in exilium ire, conceſſit ei Imperator, ut cuſtodes poneret ad dotem ſuam cuſtodiendam.

Die Urſachen, die der Herzog Hinrich der Leue gehabt, die prieſterliche *Benedictionen* in Minden geſchehen zu laſſen, ſind auſſer Zweifel dieſe:

1) zu eben dieſer Zeit war eine groſſe Unruhe in Sachſen, und die Sächſiſchen Fürſten hatten zum Theil gegen Herzog Hinrich einen Aufſtand gemacht, und in eben dieſem 1168ten Jahre im Convent zu Merſeburg, ſich gegen Herzog Henrich verſchworen. ALBERTUS STADENS. A. 1168. Diejenigen die gegen Henr. Leonem ſich ſetzten, waren die *Principes orientales*, die ſonſt auch *Principes ex oriente* genannt werden, welches die Fürſten *Saxoniæ Thuringiæ* zwiſchen der Ocker, Saale und Unſtrut ſeyn, mit welchen es auch der Biſchoff *Hinrich* zu Hildesheim hielte, der aber eine Verheerung ſeines Landes ſich zuzoge. *Chron. Stederb. ad A. 1167.*

Diſſenſio magna inter Ducem Henricum & Principes orientales. Diſſenſio inter Henricum Epiſcopum, & Ducem Henricum adeo ut totus Epiſcopatus rapinis arderet.

Der Ertzbiſchoff Wichmann von Magdeburg, war auch von ſolcher Parthey, welcher Haldensleben, worin Herzog Hinr. den Grafen von der Lippe zur Beſatzung gelegt, belagert. *Chron. Montis Sereni & Annal. Palidenſ. ad A. 1167.*

Der

Der Bischoff *Otto* zu Halberstadt war in dem Schisma papali von seinem Sitze vertrieben, und wurde A. 1171. von Kayser Friderich erst wieder eingesetzet. *Chron. Halberstad. ap.* LEIBNITZ *T. II. p. 136.*

Braunschweig diesseits der Ocker, war *Hildesemsis Diœcesis*, und jenseits der Ocker *Halberstadensis Diœcesis*. Im Magdeburgischen, Halberstädtischen, Hildesheimischen, giengen die Kriegs-Verheerungen fort. Da nun über das die Königl. Printzessin, die mit Anfang des 1168. Jahres Hertzog Hinrich zugeführet wurde, und von den Sächsischen Fürsten und Grafen in voller Magnificentz aufgeholet und empfangen werden solte, die Fürsten von dem Oestlichen Theile Sachsens dazu nicht gezogen werden können, als mit welchem Hinrich der Löwe im Krieg verwickelt war: so scheinen dieses Bewegniß Gründe gewesen zu seyn, warum Hertzog Hinrich die Königliche Printzessin in Minden, in Gegenwart gesamter Geistlichkeit, auch aller umgrentzenden Grafen und Ritterlichen Adels empfangen, und daselbst durch priesterliche *Benedictum* sich antrauen lassen.

Von der Hochzeit schreibt ALBERTUS STADENSIS *ad A. 1168.* daß diese in Braunschweig prächtig gehalten worden:

Dux Henricus repudiata sorore Ducis Zaringiæ Bertoldi, duxit filiam Regis Anglorum, relictam Regis Franciæ, & nuptias Brunswick magnifice celebravit.

ALBERTUS STADENSIS versiehet sich zwar darin, daß er diese junge Printzessin vor eine verwittwete Königin von Franckreich ausgiebet; allein es kan wol mit einander bestehen, daß die *Benedictio Sacerdotalis* in Minden geschehen, und das Hochzeits-Festin in Braunschweig gehalten. Das *Chron. Lunæb. ap.* LEIBN. *T. III. p. 174.* meldet, daß die Wirthschafft nur in Braunschweig gehalten worden:

A. 1168. - Hertoch Hinrich - nam wedder des konigen dochter van Engelland, de Wertschop *was tho Brunschwick.*

Werth-

Werthschap iſt das *connubium nuptiale*, alſo wird ap. VETEREM TEUTONISTAM erklähret:

a) *Conjunx* wertschaps geselle.

b) *Conjugium*, *conjugatorum* ayn wertschaps siede.

c) *Conjugium* eine wertschap.

In welcher Bewandniß die Erklährung des Wortes Wertschuppe im Oſt Frieſiſchen Land-Rechte C. 164. p. 463. in der Anmerkunge des D. MATH. v. WICHT, daß die Hochzeit a cautione Wertschap benahmet, nicht beſtehet.

Nach der Membrana St. Blaſiana, iſt die Hertzogin Mechtildis A. *1155.* **verſtorben:**

Anno Domm. 1155. obiit Domina noſtra Mechtildis. fundatrix.

Eben dieſes 1188te Jahr giebt das *Chron.* RYTHM. *Princ. Brunſw. T. III. Scriptor. Brunſw. p. 60.*

Mechtilde de werden
Leet le an Saſſen kinder gh
An ſiner ſtat to Brunſwich
Un ſaget ske de mare
De men rekende van Chriſti geburt gh
M. unde hundert Jahr
LIII unde LXXX an der tal.
Do Graf mit groten Eren,
Alſo et wol temede der Heren
Wort graben an dat Coluwre
Dat over XXX Jare water
Makede der Here Hinrich
In der Kerck to Brunſwich
Vil ſchone und Herlich.

ROTHO *Chron. Pulſar.* giebt das Jahr A. 1185. und am Oſtern an, da ſie Todes verfahren, mit dem Anführen, daß ſie im neuen Dom zu Braunſchweig begraben:

Die ſeſtinne Mechtilda de ſtarff to den ſuben Paſchen, unde leet begraven in den nygen Dome to Brunſwick.

Daß

Daß ſie um die Zeit, da ihr Vater verſtorben, Todes verblichen, bemerket auch BENED. *Abbas Petroburg. ad A. 1189. p. 541.*

Eodem anno, circa idem tempus quo Henricus Rex Angliæ obiit (ſc. Matilda Ducissa Saxoniæ filia ejus. wie ex HOVEDENO *p. 614.* zu *ſupplireu*, uti *ante* HEARNIO *ad Bened. d. l.)*

Das *Chron. Stederburg.* ſetzet das Sterbe-Jahr der Mathildis ins Jahr des Todes, da Herzog Heinrich nach dem Convent zu Geßlar außer Landes geweſen:

In primo Paſche Henricus Dux exſulavit, Machdem Ducissam *filiam Regis Anglorum poſt ſe relinquens. quæ* eodem anno in vigilia Apoſtolorum Petri & Pauli defuncta eſt.

ROGERIUS HOVEDEN und der Abt BENEDICTUS *d. l.* ſetzen das Jahr 1189. da ihr Vater Henricus II. verſtorben, Richard ſeiner Schweſter Mathildis Tochter an den Graf Robrod von Perrico vermählet:

Eodem vero tempore (1189.) quo prædictus Rex Angliæ *(Henricus II.) obiit. (quod factum in octavis Apoſtolorum Petri & Pauli ſexta quinta)* Mathildis Ducissa Saxoniæ filia ejus ſimiliter obiit.

ROBERTUS de MONTE *Append. ad Sigeb. Gemblac.* giebet auch das Jahr 1189. an, da Henr. II. verſtorben:

Eodem anno obiit Henr. II. Rex Angliæ cui ſuccessit Imperatrix 2. Nonas Julii. qui regnavit annos 34. menſibus ſex.

MATTH. PARISIUS ſetzet das Jahr 1188. da der König *Henr. II.* in *octavis Petri & Pauli* und ſeine Frau Tochter, die Herzogin Mathildis um ſelbige Zeit, und zwar wie geſagt wurde, aus groſſer Gemüths-Empfindung, über die unglückliche Begegniſſe ihres Vaters, ihr Leben eingebüſſet:

Per idem tempus Matildis uxor Ducis Saxoniæ, *& ejusdem Regis filia*, pro dolore hujus dicti infortunii *(ut dicitur) defuncta eſt.*

Der Tag, da die Gemahlin *Henrici Leonis* die Zeitlichkeit verlaſſen, iſt der Tag *Leonis Papæ*, an welchem Tage alljährlich in dem Stifft Dom zu Minden ihre *Memoria* begangen, wovon in einem NECROLOGIO MS. MINDENSI folgendes zu leſen:

Leo-

Leonis Papæ obiit Mechtildis uxor Magni Ducis Henrici *qui huic contulerunt curam in Lothe consolatus.*

Am Tage *Sanctæ Felicissimi & Agapyti*, welches der 6. Augusti, als wenn auch das *Chron.* RYTM. *C. XLVII. p. 80.* gleichstimmig, da Henricus Leo verstorben, ist zu Minden dessen Consolation gehalten, wobey ihrer in Necrologio Mindensi abermahl gedacht wird:

Sixti Felicissimi & Agapyti Henricus Magnus Dux Saxoniæ obiit, *huic contulit curam in Lothe pro se, & uxore sua* Mechtildi. *consolatus.*

Von *Henrico II.* ist ausser Zweiffel, daß er *in octavis Apostolorum Petri & Pauli* 1189. und also am 6ten *Julii* selbigen Jahres verstorben. RAPIN. *L. VII. p. 201.* Wenn nun seine Frau Tochter, Hertzogin *Mathildis, in vigilia Petri & Pauli Apostolorum*, nach dem *Chron. Mechlenburgic.* oder *Die Leonis Papæ II. de confessione*, den Tag vorher, verstorben: so wäre die Frau Tochter im Monathe *Junio*, wenige Tage vor ihrem Herrn Vater, verschieden.

§. 10.

Von der Salvirung der Käyserlichen Printzeßin *Beatricis*, welche vom Käyser *Ottone IV.* auf dem Reichs-Tage zu Würtzburg, mittelst Wechselung der Ringe, und mit einem Kusse, welchen ihr der Käyser gegeben, geschehen, schreibt ARNOLDUS *Lubec. L. VII. c. 19.*

Von der Salvirung der Printzeßin Beatricis, die vom Käyser Ottone IV. geschehen.

Igitur vocatur puella: Quæ cum a Pontificibus sive principibus gimnosc. adducta fuisset, Rex consurgens de throno suo cum cum inclinatione (vulgo mit einem *Reverentz) excepit. Quæ osculando pedem ejus, eam coram omnibus subsannavit & in oculo recepit, & ejsam inter cardinales, quorum calcheia e regione, eam sacie Regis erat, residere præcepit, sic quoddam ait: Ecce Reginam habetis, ipsam, ut decet honorate. ordinavi enim legatis honorati, honestissime eam una cum sorore mea* Braunschwig *deduci præcepi.*

OTTO de S. Blasio. *c. 51. p. 227.*

Puella *jam nubilis a Duce Leopoldo avunculo, & Ludovico duce Bavariæ adducta, nihilominus ſiſtitur, ac de conſenſu interrogata, verecundiæ admodum rubore perfuſa, ſe libenti animo conſentire profitetur. Mox a Duce Leopoldo cognato ſuo* per manus Cardinalium lege Francorum Regi Ottoni deſponſatur: *a quo amantiſſime amplexata*, publico ſigno oſculi, mutationeque annulorum ſubarratur.

GODEFRIDUS *ad A. 1209.* ſagt ausdrücklich, daß ſie A. 1209. ihm in matrimonium ſociiret:

Propter bonum pacis & concordiæ, filiam matrimonium ſociaſſe.

Und TRITHEMIUS ad A. 1209. den Päbſtlichen legato Biſchof Hugone Hoſtienſi:

Contractumque *Regis cum nepte* matrimonium, *auctoritate Romani pontificis ratificando, confirmavit.*

CONRADUS VRSPERG. *ad A. 1209. p. 312.*

Filiam Philippi tanquam dominam omnium rerum, quæ ad generationem aliam ſpectabant, accepit uxorem.

Ob nun zwar A. 1212. zu Nordhauſen allererſt das Hochzeit-*Feſtin* gehalten; die Printzeßin auch bey den Scriptoribus vielfältig nur als *deſponſata* benamt wird; und TRITTENH. ad A. 1212. ſelbſt ſagt:

Eodem Anno 1212. Otto Imp. IV. in oppido Saxoniæ Imperiali Northauſen deſponſatam *filii dudum neptem, Philippi Regis filiam*, duxit uxorem, nuptias ibidem regio *apparatu* celebrans ſolemnes;

bey Chron. MADER. *ad A. 1213.* allererſt anführet:

Otto IV. duxit uxorem Beatricem Philippi f. quæ obiit A. 1213. III. Id. Aug.

ſo will ſichs dennoch anſehen laſſen, daß auf dem Reichs-Tage zu Würtzburg ihm die Printzeßin durch prieſterliche Hand, als Frau angetrauet worden.

Denn

Denn

1) Hat der Herzog Leopold von Oeſterreich, als Cognate, und deſponſationis parens, dem Kayſer Ottoni die Printzeſſin verlobt, und zwar

2) per nuncios Cardinalium, durch Prieſterliche Hand,

3) und der Kayſer hat die Printzeſſin, mit Wechſelung der Trau-Ringe ſolenniter, und hat ſie darauf auch den Ständen des Reichs, als würckliche Königin, vorgeſtellet;

4) und ob zwar OTTO de St. BLASIO nur von einer *deſponſatione*, nemlich Lege Francorum *deſponſatam*, ſpricht: ſo geſchahe dennoch auch die würckliche Vermählung *Formula deſponſationis*, e. g. wie in der Straßburger Kirchen-Agende enthalten:

Mit dieſen Ring vertrau und vermehle ich mich dir.

Welches auch Jure Anglicano nichts anders, als eine *Subarrationem*, die in der Vermählung ſelbſt geſchahe.

5) Hiezu kommt, daß nicht geleſen wird, daß A. 1212. bey Begehung des Hochzeits-Feſtes, eine *Benedictio ſacerdotalis* vorgegangen;

6) Die Hochzeit machte auch an ſich ſelbſt keine conſummationem matrimonii, ſondern dieſe folgete auch verſchiedentlich, nach geſchehenem Beylager, wovon in Statutis Göttingenſibus ſich ein Beweiß findet, folgenden Inhalts:

Wan eyn man ſin kint uzgipt des tages vor der Hochtit. *dat me ſe ſcal en bedde bringhen. ſo mach me des morgens hebben to ſex ſcutzeln vnde eynen drunken vnde eynen ſchenken. Vnde ere vrowelk eynen na dreghere. Deſſelben auendes wor de junevrouwe blift. dar mach me eelst hebben to ſex ſcutzeln. vnde eynen drunken, vnde eynen ſchenken. Deſſelben tagheſ ſo en ſcal de bruedgom neyne koſt hebben. et en ſi dat om de junevrouwe des auendes werde to hus ghebracht ſo mach he hebben to ſex ſchutzeln. alſo hir vor ghereedet is.* Des anderen tagheſ wan de rechte hochtit is. *ſo mach de bru-*

dogam ſulf ſeſte opperen. dat ſelbe mach de bruth don. Deſſelben dagher to dem rechten etende ſo mach men hebben to twelf ſeuerlen ſe ſin gheſte tewendig eder we ſe ſin;

7) der Kuß, den der Kayſer an die Printzeßin gegeben, iſt auch ein Zeichen, daß eine *Benedictio ſacer donabi* vorgegangen, in welcher der Bräutigam ſolchen der Braut zu geben pflegte.

§. 11.

Vermählung Henr. Palat. mit der Printzeßin Agnes.

Die Vermählung des ſchönen Printzen *Henrici Palatini* mit der Printzeßin *Agnes*, die A. 1195. geſchehen, ALBERTUS STADENSIS *ad A. 1194.* Monachus WEINGARTENSIS *T. I. Scriptor. Brunſu. p. 505.* hat die Gemahlin Herzog Hinrich des leuen *Mechtild* vor ihren Sohn mit der Printzeßin Mutter zu erſt beredet. *Chron.* RYTHM. *Brunſu. ap.* LEIBN. *T. III. p. 78.*

Hertoginne Mechthilt de gude
Des jungen Henriches moder
Der was vil wol gelaget
Er oren dagen. von der maget
Or ſuchte vnde or gelevt
Vnde wo ſchöne dat ſe were
Se hat werven vil heymelich
Vnme oren ſon Henrich
An de moder der magedewen
Vnme de dinget ſchowen.
Alſo verne dat geſchehen mach
Von den Frowen gar verſpart
Dat de maget vil heymeliche
Gelevet wart Henriche
Des alden ſone van Brunſwiche.

Daß auch eine Ehe Gelöbniß mit der Printzeßin Agnes vorgegangen, und wie bey Henrici Leonis Verlobung A. 1165. geſchehen, beſchworen worden, bezeuget das *Chron.* RHYTM. *p. 77.*

p. 77. bey dem Vorgang, da Kayſer Fridericus Barbaroſſa bemühet geweſen die Ehe rückgängig zu machen:

Vnde bedde dat echt vil gerne
Tò broken, dat ſo verne
Gheven was vnde geſworen
Lange dar bevoren
Vnnne des Paltz: Greven kint.

Und bezeuget der alte Pfalzgraf gegen den Kayſer Fridricum Barbaroſſam ſelbſt, daß er und ſeine Gemahlin Henrico Leoni ſchon, zu des Kayſers Vatern Zeit, endlich angelobet, ihre Printzeſſin Tochter an ſeinen Sohn Henricum Palatinum zu vermählen. Des Pfaltzgrafen Worte, womit er bey dem Kayſer die vollenzogene Heyrath entſchuldiget, referiret GUIL. NEUBRIGENS *L. IV. c. 31.* alſo:

Ille vero ſtomachanti atque objurganti (Imperatori) ſatisfaciens, pro ſalutem, inquit, tuam, Imperator, mea hoc neque voluntate neque conſcientia actum eſt, ſed conjugem meam, conſolrinam tuam, contemplatione parentelæ, olim a me, & ILLA, ſolenni more patris tui Imperii, DUCI SAXONIÆ PRÆSTITI, en abſentia mea credo patrari tale nihil tua celſitudo ſuccenſet.

Nachdem nun aus der Abbildung, die auf dem Ebnerſchen Kleinodien-Käſtlein zu ſehen, und aus der Erzählung des *Chron.* RYTHM. *Bonnſis.* wie es mit dieſer Vermählung zu gegangen, wenn beydes gegen einander gehalten wird, viele Vermuthungen dahin zu treffen, daß durch beſagte Abbildung *Henrici Palatini* Vermählung mit der Printzeſſin Agnes vorgebildet worden. So ſind aus dem *Chron.* RYTHM. die Haupt-Umſtände alſo derſelben in Augenmerck zu nehmen, als

1) daß der Printz Heinrich heimlich, und verborgen nach *Stalche* zur Printzeſſin gebracht worden;

2) Der Printz ſich baden, balbieren und ſeinen Leib zieren laſſen;

3) Daß der Printz, nachdem er neu gekleidet, ein ſolches Anſehen

ſehen gehabt, daß man die Tage einen ſchönern Prinzen nicht geſehen;

4) Daß der Printzeſſin Mutter ihn mit groſſer Liebe empfangen, ihm die Printzeſſin, ohne Wiſſenſchafft des Pfaltz-Grafen, zur Gemahlin gegeben, und das Beylager veranſtaltet;

5) Bey Ankunft des Pfaltz-Grafen, der Printzeſſin Mutter dem Pfaltz Grafen die Vermählung, unter Vergleichung des Printzens mit einem Falcken,

a) Den ſie auserwählet,

b) Der über Feld geflogen gekommen,

c) Den er ſein Tage nicht ſchöner geſehen,

d) Von Haupte braun, ſeine Kehle blanck, ſeine Faß-Federn lang, zum uhrkund, daß ihm ſein Vater auf hoher Aſt gezogen, ſeine Klauen und Schnabel zur Köre wol gebogen,

e) Zu dem alle ihre Gedancken ſtunden,

angewehet;

6) Daß nicht lange nach dieſem Antrage, die Pfaltz-Gräfin den Printz Henrich, mit der Printzeſſin beym Schachſpiele gefunden, und jedes Hand in ihre Hand gar lieblich gefangen;

7) Und darauf die Mutter, mit dem neuen Paare, das ſie bey der Hand geführet, vor den Wirth, das iſt vor den Pfaltz-Grafen gegangen, der ſie auch wol empfangen;

8) Da dann die Frau Mutter zum Pfaltz-Grafen geſagt:

Here diſſe iungelink
Is des Forſten ſone van Brunſwik
Des edelen Leuwen. Den hebbe ek
Geſteven vnſer dochterlin
Mit groten eren, dat ſcal uch (euch) *ſin*
Leef vnde ſuwe Wille.

Nachdem ſich nun auf dem Kleinodien-Käſtlein:

1) ein Printz findet von koſtbarer Kleidung, nach dem *Chron. RYTHM.* van veler Koſt eyn nyge Kleit;

2) Der

2) Der an ſeinem lincken Fuſſe, den er aufweiſet, einen Band, womit er gefeſſelt, aufweiſet;

3) Zur Zeit da er die Feſſeln am Fuſſe weiſet, auf der Oberfeſze und an dem lincken Backen noch einen Barth zeiget, im ſtehen bey der Fontaine, ſchon *rasiret* iſt;

4) Auf dem hinterſten Theile des Käſtleins ein ſchöner Falcke zum Vorſchein kommt, mit krummen Schnabel, der mit der rechten Klauen ein Zetteln faſſet, worauf er mit dem lincken Fuſſe ſtehet;

5) Der auf dem Käſtlein ſich zeigende Brunne, auch eine Vermuthung macht, daß der Printz ſich des Badens, deſſen das *Chron.* RYTHM. gedencket, bedienet;

7) Die Printzeſſin, welche den Fuß aufhebet, ſo viel zu erkennen zu geben ſcheinet, daß von ihr der Band komme, welcher dem Printzen an ſein aufgehobenes lincke Bein geleget;

8) Eben dieſe Printzeſſin bey dem Brunnen ein ſolches Zettel in die Höhe hält, das der Falcke mit der rechten Klaue gefaſſet;

9) Die beyden Kronen, auch die beyden Herzen über den Kronen, mit den übrigen Umſtänden, von einer Fürſtlichen Vermählung Anzeigen ſeyn:

So ſchlagen ſich freylich viele vermuthliche Gedancken auf die Vermählung des ſchönen Printzen Henrici Palatini mit der ſchönen Printzeſſin Agnes zuſammen.

Die Schönheit, die die Frau Mutter an dieſem Printzen erlebet, war in der Zeit gantz bekännlich. GUIL. NEUBRIG *L. IV. c. 32. de Reb. Angl. p. 406. ex Editione Thom. Hearn.* nennet Henricum *elegantiſſimum* & ſtreve *Editione Thom. Hearn.* nennet Henricum *elegantiſſimum* & ſtreitbahrn Juvenem, und kurtz zuvor: Virum (ut dicitur) in imperio ſummæ poſt imperatorem amplitudinis, und das *Chron. Stederburgenſe p. 862.* zeuget von ſeiner *decore naturalium donorum*, und von ſeiner *venuſta morum honeſtate*, und die Beſchreibung die

ARNOL-

ARNOLDUS *Lubec. L. III. C. 20.* von ihm macht, daß er gewesen, nobilis virtute, *speciosus forma*, validus corpore, notus opinione, zeiget, daß er seinem Vater in allen gar gleich gewesen.

Auf dem Kleinodien-Kästlein, welches der Herr Prof. KOHLER mehrmahlen gesehen und in Händen gehabt, zeigen sich:

I.) Auf dem vordersten Theile des Kästleins:

1) Die Pfalz-Gräfin *Irmengard*,

a) In einem rothen *Toga* oder *Phalina*; Belgis: *Falie*; Germanis: *Heucken*, *Hoycke*;

b) Unter dem Heuken, in einem rothen Kleide;

c) Und hierunter in einen weissen roth geblühmten Unterrocke,

welche die lincke Hand nach des Printzen Schulter hält, und bey der gantzen hochzeitlichen Handlung, das Principium dirigens gewesen;

2) Der Printz *Henrich*, Hertzog Henrici des leuen Sohn, sitzend,

a) im blauen Fürsten-Hute;

b) blauen Kleide;

c) goldenen Halß-Kragen;

d) mit dem aufgehobenen rechten Beine, worum ein Bein-Band mit Perlen geleget;

e) mit einem rothen Strumpfe am lincken Beine;

3) Die Printzeßin *Agnes* sitzend,

a) In Haaren und mit einer weissen Haube;

b) goldenen Kragen;

c) im rothen Mantel;

d) blauen Unter-Kleide;

e) grünen Strümpfen;

f) schwarzen Schuhen;

II.) Auf dem Deckel des Kästgens,

1) Die

1) Die Pfalz-Gräfin *Irmengard* bey dem Printzen ſtehend, in gleicher Tracht, wie auf dem vordern Theile des Käſtleins,
   a) Mit einer rothen *Falx* oder Heucken;
   b) unter den Heucken mit einem rothen Kleide;
   c) und hierunter mit einem weiſſen roth geblühmten Unter-Rocke;
2) Der Printz Henricus Palatinus bey der Braut Mutter ſtehend, in gleicher Tracht, worin er auf dem vorderſten Theile des Käſtleins ſitzet, als in
   a) Blauen Fürſten-Hute;
   b) blauen Kleide;
   c) goldenen Halß-Kragen, und noch dazu mit einen goldenen Gürtel umgeben;
   d) rothen Strümpfen;
   e) und über dem rothen Strumpfe rechtern Beins, mit einem weiſſen beperleten Strumpf-Bande umgeben;
3) die Printzeßin *Agnes* ſtehend,
   a) In gleicher Haupt- und Haar-Tracht, wie ſie ſitzend auf dem forderſten Theile des Käſtgens ſich mit der weiſſen Haube zeiget;
   b) im blauen Mantel, roth unterfuttert, welcher auf dem Fordertheile des Käſtgens, zwar von gleicher façon, jedoch von rother couleur;
   c) im goldenen Kragen;
   d) rothen Unter-Rocke unten geblühmet, und am Saume gekantet;
   e) in der lincken Hand ein Zettel aufrechtes mit den darauf gezeichneten A. Buchſtaben haltend, welches dem gleichet, welches der Falcke mit der rechten Klauen gefaſſet, und worauf ein Buchſtabe, welcher vor ein A. angeſehen werden will, dergleichen Zettul in Codice Guelferbytano ad clauſulam: des heiligen Geiſtes Minne: Starcke mei-

meine Sinnen ꝛc. wo es die Chartam, worauf ECCO von REPCHOW das Sächsische Land-Recht schreiben wollen, und wozu er sich gratiam spiritus sancti erbeten, vorstellet. Dergleichen Chartæ von grosser Länge, welche aufgewickelt wurden, noch vom 15. Seculo in Archivo Hannoverano verhanden, und finden sich auf solchen die gerichtlichen Recesse, Klagen, Exceptiones, Replicæ, Duplicæ, und Urthel geschrieben.

Ob mit solchem Zettel auf den Brief abgezielet werde, wodurch Henricus Palatinus von der Pfalz-Gräfin heimlich nach Stalek berufen, als wovon GUIL. NEUBRIGENSIS *L. V. c. 32. p. 400. Edit.* HEARNEANÆ schreibe:

Elegantissimum & strenuissimum juvenem, Regis Anglorum ex sorore nepotem, virago mirabilis secretis literis accessivit,

bleibt eine blosse Gedancke, die ich sonst mit nichts zu adminiculiren weiß;

f) in der rechten Hand, forne am Ermel, eine Art von einer weissen *Manchette* oder Aufschlag zeigend, welche sich auch bey ihr in ihrer rechten Hand, auf dem vordern Theile des Deckels sehen lässet.

III. Auf dem Hintertheile des Deckels: Ein *Accipiter* oder Falcke mit aufgehobenen Flügeln, auf ein Zettel, mit einem Buchstab gezeichnet, mit dem lincken Fusse stehend, und dasselbe mit der rechten Klaue fassend;

IV.) Auf den beyden Seiten-Stücken, auf jedem eine Krone, und über der Krone ein Hertz.

Von der Kleidung des jungen Herrns, und dessen couleur, bemercket ECCARD *p. 19.*

a) Der junge Herr hat einen blauen sonderlich gemachten Fürsten-Rock,

b) nebst einen silbernen beperlten Gürtel mit Schellen,

c) und rothe Unter-Kleider an, darum ein Saum von Spitzen gehet,

d) im

d) im Sitzen iſt das eine Bein, woran er das **Bein-Band** geknüpfet, **weiß**, auf dem Deckel aber, wo er ſtehet, ſind **beyde Beine roth**;

e) das Bein-Band, wie aus dem Reſte der Farben erſcheinet, iſt **grün**, und mit **Perlen** beſetzet, mit **Golde** aber **eingefaſſet** geweſen.

Von der **Kleidung** des auf dem **vordern Theile des Käſtleins ſitzenden Frauenzimmers**, notiret ECCARD *p.* 8.

a) Das **ſitzende Frauenzimmer** hat einen engen, und geſchnüreten **Ueber-Rock** an, der ihr in Stehen ein wenig **über die Knie** gehet, da der **Unter-Rock bis auf die Erde reichet.**

b) dieſer **Ueber-Rock** iſt **vor der Bruſt aufgeſchlitzet**, und gucket das Hemd heraus, ſonſt hat er lang herunter hangende **weite Ermeln.**

c) um den **Halß** hat ſie eine **Schnur Perlen.**

d) hat ihr Haupt mit einer **Haube** bedeckt.

e) an den Füſſen hat ſie **Schuh**, ſo die alten *Subtolares* heiſſen.

f) der **Halßkragen** iſt weiß und mit **Perlen beſetzt.**

g) unter den **Halßkragen** ſind entweder **Cronſtiffte** oder **Schellen.**

Von der **Kleidung** der **Printzeſſin** auf dem **Deckel des** Käſtleins, führet ECCARD *p.* 17. und 18. an.

a) Die **Printzeſſin**, des jungen Herrn Braut, hat einen **weiſſen Unter-Rock** mit **goldenen Blumen an**, welchen die Teutſchen eine *Jeppe* hieſſen.

b) hat ferner auf den Käſtlein den **Halß bloß.**

c) auch ohnfehlbar, das **Haupt** (bloß) unter der Capuz.

Die **Auslegung**, die ECCARD von dieſen 3. Perſonen p. 8. **gemacht**, iſt

, Von denen 3. Personen auf dem vordern Theile des Kästleins:

1) Sey die Fürstliche Person, die das Bein aufhebet, als ob sie etwas davon abgelöset, die Pfalz-Gräfin, nemlich der Braut Mutter.

2) der junge Herr, der ein kostbares mit Perlen gesticktes Band um das lincke Bein bindet, *Henricus Palatinus.*

3) und die neben ihm stehende Printzessin, die ihm weiset, wie er das Bein-Band anmachen solle, die Printzessin Braut, von welcher zu muthmassen, daß sie von ihrer Frau Mutter dem jungen Herrn, als ihrem Bräutigam, besagtes Band überbracht habe.

II.) Von denen Personen auf dem Deckel:

1) Die Printzessin Braut, sey diejenige, welcher der junge Herr die Hand giebet, und deren Gesichte er sich nähert, und sie zu küssen mine macht.

2) der junge Herr mit dem Bein-Bande gezieret, hinwiederum *Henricus Palatinus.*

3) der Printzessin Mutter, diejenige, die zur rechten des Brunnen stehet, und ein Zettel in der Hand hat, mit den Buchstaben die ECCARD in seiner Abzeichnung; wil gelesen haben:

GOT BENEDIC.

Ich muß hiebey erinnern, daß andere Abzeichnungen von der, die ECCARD beym Kleinodien-Kästlein produciret,

a) In Abzeichnungen der Buchstaben, die er *Got benedic* auslegt; also darstellen: :RKBC

b) und in ein und andern Stücke an der Kleidung *differiren.*

Hiernechst finde ich auch nicht,

1) Daß nach allen Abzeichnungen, *Got Benedic*, heraus zu bringen;

2) daß auf dem Deckel, das Frauenzimmer in Haaren, und mit der weissen Haube, vor die alte Pfalz-Gräfin, und

und das Frauenzimmer mit der *Capuz*, vor die Printzeßin Braut anzusehen;

3) und der Bande um den Fuß ein Zierat am Beine, allhier ausgemacht, oder vorstelle.

Was das erste anlanget, das es ein Zettel seyn solle, worauf der Falcke mit dem lincken Fusse stehet, und welches er mit seinem rechten Fusse gefasset, ist nicht zu zweifeln; daß das Frauenzimmer bey den Brunnen ein gleiches Zettel in die Höhe halte, und die darauf gezeichnete Buchstaben anweise, läßet sich erkennen. Was aber die Buchstaben sagen wollen, bleibt noch in Bedencken.

Die Burg, wo die Vermählung geschehen, ist die Burg *Kaleck* zu Bacherach. Wie mir es vorkommt, sind die Wörter *abgenutzet*, oder so deutlich nicht ausgedruckt, oder es ist davon wegen des alters etwas abgegangen. Der erste und der dritte Buchstabe, ist in der Mitte durchzogen, der 2te Buchstabe ist ein *A.* der vierte scheinet zwar einem *B.* gleich, der Buchstab *E.* hatte aber in der Zeit fast ein gleiches Aussehen, den 5ten Buchstab hält ECCARD vor einen *C.* ich muß aber bekennen, daß ich mich deßfalls nicht zu determiniren weiß. Auf dem Zettel, welches der Falcke gefasset, ist nicht leicht ein Buchstabe, welchen ECCARD vor ein A. angiebet, zu erkennen.

Was das 2te anlanget, so halte ich, das Frauenzimmer bey dem Brunnen, in blossen Haaren, mit einer weissen Haube, sey vor die Printzeßin Braut anzusehen, als welche eben die ist, von Haarschmuck und Kleidung, die auf dem vordern Theile des Kastleins sitzet, ihren Fuß auf hebet, und durch anzeiget, daß sie mit ihrem Bein-Bande, dem Printzen um sein lincks Bein eine Fessel angeleget.

Daß die Pfaltz Gräfin *Irmengard*, die nach der Charta Donationis Graf Poppionis von Henneberg A. 1159. ap. SPANGENB. *Chron. Hennel. p. 92.* schon im Jahre 1150. eine vermählte Pfaltz Gräfin gewesen, A. 1105. bey der Vermählung Henrici Pala-

Palatini, als eine alte bejahrte *Dame*, die an die 36. Jahr und länger, im Eheſtande gelebt, mit aufgemachten Haaren, in einer Laube, einer jungen Printzeſſin gleich, ſolte gekleidet geweſen ſeyn, iſt nicht vermuthlich.

Ich finde die Einfälle von ECCARD:

a) Daß die Frau Mutter den Strumpf-Band von ihrem Beine abgelöſet;

b) und die Printzeſſin dem Printzen gewieſen, wie er den Strumpf-Band anlegen ſolle,

gantz ſeltſam. Daß erſte war keine Sache von der Mutter, ihren Strumpf-Band mit ins Spiel treten zu laſſen; noch weniger aber wird eine Printzeſſin Braut ſich ſo weit entblöden, oder ihr anſtändig gehalten haben, dem Bräutigam anzuweiſen, wie er den Strumpf-Band anlegen ſolle. Die Frau Mutter war bey dieſem Handel *pronuba*, und erſetzte, was die Blödigkeit einer jungen Printzeſſin nicht zuließ; wie ich denn die Perſon in dem *Capuz*, auf dem Deckel, und auf dem vorderſten Theile des Käſtleins, vor die Frau Mutter anſehe, die in beyden Stationibus partes *pronuba* führet, und den Printzen anleitet, auch bey dem Brunnen *mixe* macht, nicht ſo wol den Printzen zu küſſen, als ihm etwas leiſe zu ſagen. In einer Abzeichnung ſiehet die Frau Mutter bey dem Brunnen etwas jung aus. Allein, einmahl, hat bey Auslegnng des Käſtgens, nicht *præciſe* ein alt oder jung Geſicht *figuriret* werden können; vors andere, præſentiret ſie ſich auf dem vordern Theile des Käſtgens in eben derſelben Tracht, in einem ältern Ausſehen. Was aber das 3te anlanget, ſo würde ECCARD zu vorderſt zu beweiſen gehabt haben, nicht nur, daß das Frauenzimmer ihren Galanen ihre Bein-Bänder geſchencket, ſondern auch, daß die Galans ſolche, als ein *ornament*, an den Beinen getragen.

Die Frau Mutter giebt dem Pfaltz-Grafen zu Anfange nur verſteckt zu erkennen, es ſey ein ſchöner Falcke, der über Feld hergeflogen, gefangen und behalten. In dem gefangenen ſchö-

ſchönen Falcken iſt die wunderſchöne Perſon des Printzen *Henrichs* gemeinet. Dieſer zeiget ſich auch in einer Feſſel am Fuſſe, nemlich in der Printzeßin Bein-Bande, worin er gefangen und behalten worden.

Die Beſchreibung der Pfaltz-Gräfin, die ſie, in dem gefangenen Falcken, von dem Printzen, gegen ihren Gemahl gemacht, verdienet allhier eingerücket zu werden:

Ek hebbe eynen valken *ut erwelt*
Der quam her geflogen over velt
Gefangen *unde* behalten
Dat des Got im rete walden
Eynen alſo gy ower gy geſagen
Bi alle juwen dagen
Sin hovet brun, *ſine* kele blank
To ome ſtan alle mine gedank.

Das *Chron.* RYTHM. *Edit.* GOBLERI, ſetzet noch weiter:

Seine Zals-Federn *ime ſo lang*
Zu urkund ziehet herab
Dat ime ſein vater hab uf boher aſt gezogen
Wol zur koro ſein gebogen
Ime ſeine klahen *und* ſein Schnabel.

Nachdem ſich nun auf dieſem Kleinodien-Käſtgen in der Kleidung,

1) An der Pfaltz Gräfin Irmengard, *veſtis Caputiata*;
2) an der Printzeßin, ein *Vitta* in aufgemachten Haaren;
3) an dem Printzen, und an der Printzeßin, *ornamenta colli*, als Halßkragen, zeigen;
4) noch an denſelben *Periſcelis*, ein mit Perlen gezierter Strumpf-Band:

ſo habe ich dienſam gefunden, nicht nur von denen *velamentis*, die in alter Zeit gefuhret worden, und von ihren alten Benennungen, als

a) *Ho-*

a) *Hoick*
b) *Falie*
c) *Covel*
d) *Capitio*, *Caprugn*
e) *Wimpel*
f) *Skyer*;

ſondern auch von der *Vita*, oder Haube und Halſſkragen, *Cyer*, *Brandſch*, *Verſpan*, folgende Erleuterung bey zu ſügen. Alſo iſt:

a) HOICK, *Toga*. HALF HOYCK, [illegible] VETUS TEUTONISTA h. v. *Mantel* oder [illegible] Vocab. A. 1482. KORTER HOICKE: *amiculum ſcapulare*. CHYTRÆUS Nomencl. Col. 264. LANGE HOIKEN bis an die Füſſe, Faust. Limpurgiſch *Chron. A. 1351.* auch zugleich *Calyptra*, *Bedekel*. CHYTRÆUS Hoinenck d. i. KILIAN. h. v.

Ueberhaupt heiſſet in Gl. BOXHORN. MSC.

Superhumerale AHSAL KIWATI i. ein Achſel-Gewand.

Es wird aber darunter auch inſonderheit ein *veſtis ſacerdotalis* und *Pontificalis* verſtanden, deſſen die Donatio Conſtantini Magni gedencket. Gloſſæ Latino Gallicæ erklähren: *Humerale*, *Espaulière*, *Epbot.* v. CANG. v. *Humerale*. VETUS TEUTONISTA: eintreley ſchulder *Cleyt* in der Rencken; und SCAPULARE, *ſcapulavium*: *eyn ſcapuller iſt die monniken dragben off eyn cleyt dat alleyn die Schulderen bedeckt.*

Insbeſondere werden im Sächſiſchen Land-Rechte, *L. III. Art. 61.* die kurtzen Mäntel der Gerichts-Schöpffen, die in denen Codicibus picturatis auch zu ſehen, von dem veteri Gloſſatore Marchico Sec. XIV. erklähret:

Mantel dat is de Hoicke bedecket al dat lif.

b) PALIE: der vrouwen *Huyche*, *Toga*, *Pallium* KILIAN. h. v. PALA *als die vrouwen dragen*, *Palla* VETUS TEUTONISTA

TONISTA in Fale: *gnveley hynkant tzyerlich cleyt der vrouwen*, aber auch *calyptra* welches erkläret wird: Sturz, Schlöyer, Haube. FRISCH. h. v. Tegmentum capitis. CANGIUS h. v.

c) COVEL, Cambris: *Cuſl veſtis, capitium*; *Chevelle* cucullus TH. GUILIEL. h. v. Armoricis: *cougoul*, DU CANGE h. v. a Cambrico *cuddio*: *abſcondere*; unde ipſis *Cuert*, CWFERT: *coopertulum* occultum; *cufigl, cuddigl*: *cubiculum*. DAVIS h. v. ED. LHUYD. *in cubiculum*.

Von dieſem verbo celtico iſt das lateiniſche Wort: *cucullus*, Theodiſce *cucalum*, *covel* her zu holen, als welche beyde gleicher Bedeutung und nach dem Wort Verſtande *covel, cuſl, cucalum, cucullus*, eine **Bedeckung** andeuten. In dieſer Signification nennet MARTIALIS III. Ep. 2. eine **Pfefferute** *piperis cucullum* und obſervirt SALMASIUS *ex notis Tyroni & Senec. pedo (pedum) cucullos*. Es iſt nun zwar das lateiniſche *Cucullus* und das teutſche *Covel* insgemein von einem *vulgari tegmine capitis* gebraucht, als von einer *cucullione vulgari viatorio, quo caput obtectum* ap. CAPITOL. in Vero c. 4. und ſind die **Kleyder**, die zugleich einen *Covel* oder *Cucullum* an ſich gehabt, wie der habitus St. Franciſci, der zu Piſa verwahret wird, und von ANSELMO SOLERIO *lib. de Pileo p. 337. producivet*, *Veſtes Cucullatæ* ap. ISID. *XI. X. 24. Saga cucullata* ap. COLUM. II. 1. genannt worden. VETUS TEUTONISTA nennet auch *Colvel* und *Capruyn capucia* vor eins, und *Capruyn*, *Covel maken* vor *capuciare*; und *Gemma vocabulorum*: cucullum vor ein *munck overcap*. JOHAGEN: *Koghel cappucium, cucilla* eyn koghel tympe. Gloſſæ SCHEFFER. MSS. *Kugelhut caputium*. Der Vetus Gloſſator *ad L. III. Art. 61. Cod. Hamel.* erkläret **Kogele: Kappen** dat ſind **Koghelen**. Der ritterliche Adel trug ſolche caputia **Kappen** oder **Kogheln, Kugeln**, ſie waren **geſpitzet** und gingen **über das Schulterblat, über die Bruſt** zu, und wurden auch von **Herren** i. e. *Senioribus, Feudi dominis*, geführet, doch mit dem in veteri Gloſſa ſo genannten **Boven-Tecken**, das iſt, mit einer über der Cappe geſetzten **Krone**, wie in Codice Picturato Guelf. Jure Feudali c. 48. zu ſehen, oder einem **Abzeichen am Hute**, der einen *pileum principis* **kentlich** mach-

ꝛc. Wenn der Herr Lehn-Recht hielte, ſo muſte der Vaſalle die Cappe abthun, wie es in Libello de Beneficiis c. II. §. 36. heißt: *Cappa non ſit indutus*, und wie es im Sächſiſchen Lehn-Rechte Cod. Pict. Oldenb. überſetzet: *cappen vnd alle wapen vom em ton*, daher liegt in Cod. Pict. Guelferbyt. die Cappe oder der Köghel abſeite.

Auf gleiche Weiſe durfften die Schöpffenbahr freye im Land-Gerichte keine Cappen an haben. Sächſ. Land-Recht *L. III. Art. 69.* In mittlerzeit aber hat man darunter mancher Art Kleidungen, die entweder ein *cucullum* mit gehabt, oder zur Bedeckung gedienet, verſtanden, als

a) CUCULLA: *veſtis capitiata humeros, & caput tegens inſtar capitii.* VGUTIO.

b) CUCULLUS *alias Cappa.* PAPIAS & THEODOMAR. *Ep. ad Carol. M.*

c) CUCULLA alias *colobium* i. e. *tunica ſine manicis.* GUIDO *Diſciplin. Farf. C. IV.*

d) CUCULLA *tunica talaris & cucullata & manicata.* Apol. Henr. IV. p. 230.

e) CUCULLUS *nocturnalis*, quo *membra inter urandum & cubandum tegerentur* ap. SIDON. L. VII. Ep. 16.

f) CUCULLA in hieme *villoſa* i. e. *cucahen in wentre ruha*, in *eſtate para: in frenere dumc.* Reg. Benedict. c. 55.

g) CUCULLUS eyn *gemeenen cleyt allein op den Schulderen breit, of eineley dranck* i. von einerley Befang. VETUS TEUTONISTA h. v.

Von dem Celtiſchen Worte *Chyſ.* welches eine *Manchette*, einen Aufſchlag über die Ermeln bedeutet, Limbos lineos caput manicarum contegentes & manientes, iſt das frantzöſiſche Wort *coife*, welches bey den Frantzoſen vor Zeiten ein jedes velamen, inſonderheit des Kopfes bedeutet, notante JUNIO in voce coiffes, herzuholen, und wenn ſolche Bedeutung vor Zeiten von jeder Bedeckung des Leibes und Kopfes gebrauchet worden, ſo iſt ſolches entſtanden, eines Theils, ex *proprietate vocum*, weil die velamina capitum nach dem Wort Verſtande, in genere, nur eine Decke vorſtellen, andern Theils, weil die *velamina corporis & capitis* entweder aus

einem

einem Stücke, wie bey der Pfaltz-Gräfin Irmengard, geweſen, oder an einander geheffter worden, ſo, daß die capuria, wenn ſie abgenommen, hinterwärts auf dem Rücken feſt geweſen, und herunter gehangen.

d) CAPITIA, NONIO c. XIV. *capitum tegmina, capitulum, capitulare, capitis ornamentum, idem quod cappa.* ISIDORO XIX. 31. In Gl. Angl. Saxon. ÆLFRICI: CAPITULUM, CAPITULARE, *Heafod-clath* i. Haupt Kleid. VARRO *LL. IV. 3.* nimmt es vor einen Bruſt-Latz, *pro eo quod capit pectus.*

Bey denen Cambris iſt CAP, CAPPAN ſo wol *pileus* als *mitra, cidaris, mitula.* DAVIS h. v. überhaupt aber heiſt CHAPPA *operimentum.* Gl. PEZ. per ſpecies aber *capitulum* CAPPA. Gl. ÆLFRICI, *cucullus* alias CAPPA. PAPIAS d. l. CAPUCIUM *Kogbel* JO. HAGEN d. l. CAPUCIA, CAPRUYN, *covel.* VETUS TEUTONISTA; bey den Anglo-Saxon. CÆPPE *pileus, cucullus, Pallium.* BENS. h. v. CAPPA *caracalla.* BENSON. h. v. i. *talaris caſaque a la Gauloiſe* Καρακάλλιον in Gloſſis *cucullus, quod pallium eſſet cucullatum.* Beym HIERON. de veſtib. Sacerdot. findet ſich: *palliolum in modum caracallarum, ſed absque cucullis.* v. VOSSIUS *Etym.* & BENSON. h. v.

e) WIMPEL lat. Barbare Guimpla; Italis: *Wimpla*; Gallis: *Guimpe, opertorium capitis, quod vulgari ſermone* GUIMPLAM *vocamus.* Tabul. St. Mariæ de Campis apud CANGIUM, welche DU CANGE obſervat. ad ſtabilimenta *Ludovici St. c. 54.* erkläret: *Voiles que les femmes mettent ſur leur teſtes.* wie beym PHIL. MOUSKES en la vie de Louys VIII. zu leſen

Come pucelles à leur GUIMPLES.

Im Dictionair de Trevoux wird es erkläret:

Partie de l'habit d'une religieuſe, petit muchoir rond d'une toile fine, qui s'attache des deux cotez de la tete & ſert à couvrir la gorge. Vinculum, lineum, capitium monialium, Monialium faſcia pectoralis.

Bey den Angel-Sachſen, notante JUN. *in Etymol.* heiſſet in Gl. WIMPEL. *Orl, Rictum, Analola,* und bey den Engelländern: *Peplum, velum flammeum;* bey den Teutſchen heiſſet *Wimpel* auch eine Fahne, alſo erkläret VETUS TEUTONISTA:

Banner, WYMPEL, *vexillum.* WIMPELS *of Vanen dreger*, *vexilliser. Bergen, obvelare:* VERWIMPELN.

JO. HAGEN überſetzet: *Peplum eyn* WIMPEL; VETUS TEUTONISTA: *peplum* eyn *huif - doek of cynteley oyſtel wroulwelck mantel.* WENCESL. BRACK. *peplum:* eyn WIMPEL *ſed communiter dicitur eyn doech.*

f) SLEYER; VETUS TEUTONISTA *Dotchulle*; WENCESL. BRACK *Peplum*; Belgis: SLUYER, *Rica*, *vicula*, *plagula*, *flammeum.* SLEUR, *ſlepp*, *vallus*, *ſyrma.* KILIAN. h. Suec. SLOTA. SERENIUS h. v. FRISCH. h. v. bemercket, daß der Schleyer zweyerley Art, wovon der eine nur den Kopf decke, Lat. rica, flammetum, der andere auch den Leib mit, als peplum, daher der Unterſcheid unter Leib- und Kopf-Schleyer gemacht worden.

g) WILLI *velum.* KILIAN. h. v. WILLE *brave* Cemm. vocab.

h) HULLE: *hof doek*, capitium, plaga, plagula, velamen muliebre capitis. Rica, Ricula, Calantica, Vitta, Redimiculum. KILIAN. h. v. HULSEL i. *Hulle* capitium. KILIAN. h. v. HUAL Cytharim Gl. BOXH.

Die Printzeſſin Odilia, Herzog Etichonis Tochter, ap. MABILLON *T. I. Annal. Bened. p. 490.* iſt auch zu ſehen, in *cuculla* und einem *pallio*, der ihr über die Knie gehet, unter der cuculla treten die *flagella crinium* hervor. Ob die cuculla hinten an den Mantel gehänget, iſt nicht zu ſehen. In KONIGSHOVENS *Chron.* in der Abbildung ad p. 515. zeiget ſich ein Frauenzimmer mit der weiſſen Kappe, und einer langen *Talar*-Mantel, woran zu beyden Seiten ein Hermelinen Aufſchlag zu ſehen; vor dem Bette, worin der Fürſt mit der Krone liegt, ſteht ein Frauenzimmer mit der Krone, und weiſſen Kappe, die ihr um den Hals zu gehet, einiger Art, wie bey der Herzogin *Mathilde*, jedoch im weiſſen Kleide, gegürtet, ohne Mantel. Die Printzeſſin *Agnes* hat eine Haube auf dem Haupte, und ſind darunter die Haare aufgemacht, und führet ſie weder Mantel noch *cucullum* oder *capitium*. Die Vittæ aber waren überhaupt mancherley Art, und werden auch mannigfach erkläret.

VITTÆ

VITTÆ ſind ISIDORO XIX. *c. 31. quæ crinibus* INNECTUNTUR *quibus* FLUENTES RELIGANTUR CAPILLI. In Gl. RABANI heiſt VITTA *Binde*, wie DEICHMAN. Notis MSS. h. l. dafür hält, von der weiſſen Farbe. In Gloſſis RABANI VITTA *Snuaba*; Angl. Saxon. VITTA *Cappa*, *Sund.* BENSON; Angl. Fillet vor *Snab*, of *Un-Snal*. pro *roſtro*; VETERI TEUTONISTÆ *Snobt*, *Roſtrum*; Sax. *Snat*. JUNIUS *Etym. h. v.* welchen die Vittæ *in fronte* zeigeten. Eine ſolche Art Schnap, welche im Sächſ. Land- und Lehn-Rechte Hinne genannt wird, und der ritterliche Adel unter der Kappe oder Kegel geführet, iſt in Codicibus picturatis bezeichnet.

VETERI TEUTONISTÆ: HOVUT; Gemma vocab. VITTA pro tempore duplex mitra eyn HOVE of WYLE. WENC. BRACK. VITTA ein HAUB oder HARBAND. HAGEN vocab. VITTA eyn WUMPEL vel eyn HOVE; VITTARE *Hauen* vel *wumpeln*. DU CANGE in ſeiner *Diſſ. XXIV. ad Joinvillam des Couronnes des Rois de France p. 292.* bemerket, daß an einigen Kronen, wie in der von ihm repræſentirten Krone n. 9. abgehangen,

à l'endroit des oreilles de chaque coté deux Lambeaux, aux bas des quels ſont de groſſes perles,

und daß man dieſe Zierathen auch zu latein *vittas* genannt.

Die Kragen, die allhier ſo wol der Prinz *Henricus Patinus*, als die Printzeſſin *Agnes* führen, ſind *ornamenta colli*, welches die Teutſchen Halskragen oder auch *Klyer*, genannt. Der VETUS TEUTONISTA erkläret:

a) CLYER *cragbe*, *collarium*, *jugulum*.

b) BRAIDSCH. *Fybel*. *Vorſpan*. *Fibula*. *Fulra*. *Monile*. *Scutulatus*, *Pelchebelder*. *Monecula*, *Fivula*, i. Fibula, *Lunula*. *Redimiculum*. *Braidſch des bueps of Prieſters* Pecula Rationale.

c) MONILE: eyn *vorſpan*.

d) MURENA: *eyn cley dueber ſteyn*.

e) PERICHELIS: *vrouwen tzyraet an den armen off beynen*.

f) SCUTULA: *eyn ront gulden off ſilveren vorgeſpanne*.

g) LUNULA: *off eyn cley clynnet van beebeb off geſpanne mit medebangenden guldenloveren, off knopken in yre gebiſe* (vid. ISIDOR. XIX. 31.)

h) PI-

h) FIXULA: *eyn ſpel die men an en mantel vaſtiget.*

i) PATAGIUM: *dat Kleyder op en ruk off mantel geneyet, off eyn mantel van purpuren bunt gemaeckt.*

k) LIMBUS: *eyn Soyme* (Saum) *off ſyde um eyn cleyt.*

l) HECHTELS: *Voirſpan.*

m) VATTYNGHE: *Halsband.*

n) BAND: in ſpecie HALSBAND: *Kettbant, Ketten, Treten, Vatting, Worpel, ſele, collirium, murenula.*

In GLOSSIS PEZIANIS heiſſen:

a) MONILIA: *gyſteini.* MONILIA: *menni, unſuprifla Kanzſchaf.*

b) MURENULAS: *fnobili*, MURENULE *fnobili vel fnicub, qui de argentis plexis filis, ut in thuribulis, fieri ſolent* (quæ juxta ISID. XIX. 31. Murena vulgo vocatur, quod ſcil. auri metallo in virgulis lenteſcente quædam ordinis flexuoſi catena conficitur.)

c) LUNULA: *Monile quam mulieres portant in pectore.*

d) PERISCELIDAS: *nechala l. Wipboſen.*

In Gl. FLORENTINIS:

a) MONILE: *geſteine.*

b) MURENULÆ: *catenule* teretes (i. e. geſchlang catenulæ ex auri metallo in virgis lenteſcente.

Nach den Gl. BOXHORN.

a) ARNILLA: *Menichum.*

b) MURENULAS: *Menni.*

c) MUNILIA: *Menni Vuipkiziarda.*

d) CATENULAS: Snuabilum.

e) PERISCELIDIS: *Peinki uueri uuiſo.*

In Gloſſis LINDENBROGIANIS:

a) Monile.

b) MURENULA: *Catenule teretes.*

c) PERISCELIDES: *ornamenta vel circuli crurum muliebrium.*

MAEN; Cambris: *Saxon. Lapis*; MANGOT *Lapilli*; *Maryn, Mirn, metallum foſſile.* DAVIS. daher bey dieſen *Gemmarius*: *Gemmydd*, a *Gemm*: *Gemma*, und MAENYDD a *Maen lapis* genannt wird. Die Angel-Sachſen nennen eben daher *murenulam, lunulam crepundia* MYNA MYNE, und Gemmam Gymſtan, Gemmarum Gegymmod Gl. ÆLFRICI ejuſdemque

que Gram. wie denn auch in obangezogenen Gloſſis die Monilia mit dem Namen *Geſteins* und vom VETERI TEUTONISTA als **durbare** i. **feſtbare Steine** angegeben worden; Wie indeſſen bey den Römern in dem *monili* a collo propendente, JUSTUS h. v. *gemmæ* & *margaritæ* geweſen, L. 32. §. 7. ff. de auro & argento legato, alſo hat ſich ein gleiches in den *Monilibus* **der teutſchen Völcker** gefunden.

SNABUL, SNUOBULI, *Snabilu*, v. SCHILT. & WACHTER, iſt mit *Schnabel, Schneble, roſtrum*, oder frontale, ein Wort, und ſind ſo wol die *catenulæ* als die *funiculi Dinarcularum de filis argenteis plexis* geweſen, welche an den Murenulis in Gloſſis PEZIANIS ſo beſchrieben, wie ſie an den Thuribulis ſich finden.

Aus dieſen allen erſcheinet, ſo viel die ornamenta colli betrifft,

1) daß die MONILIA (a) von den **Edelgeſteinen und** *Clenodien*, welche in ihnen geweſen, wie die Armillæ, und Muræmulæ, *Geſteini. durbar-ſtein, Menni. clain-od* genannt worden; (b) die MURÆNULÆ von denen Catenulis, funiculis, Theodiſce *fnuobuli*, gleiche Benennung gehabt, und von denen funiculis, wie in thuribulis, ex filis argenteis plexis, und catenis ex metallo auri, in virgulis lentescente, flexuoſi ordinis, *teretes*, **geſchlange Ketzgen** genannt worden; (c) ſelbige von ihnen **mit niedergehangenen guldenen Laube oder Knöpfgen auf der Bruſt** geführet worden; (d) und als ornamenta mulebria, in Gothis: *Vaipki-Tiarda*, weibliche Zierden geheiſſen; (e) dieſelbe auch mit *Fibulis*, Anglo-Saxonibus: *Pinn, Oberſeng, Dale*; Germanis: *Braidſch. Bretze-Fibel, Vorſpan, Heckels, Heefel*, ornamento ante pectus feminarum, *Bruſtheftlin*, verſehen, und eben daher die *Armillæ* vom VETERI TEUTONISTA *Braidſch. Fibel, Vorſpan*, erkläret worden, wobey jedoch auch in denen alten Urkunden die *Colaria*, welche de *panno ſerico*, auch *aurea*, cum *monile per colorum pendente*, geweſen, in denen von DU CANGE angezogenen Stellen, von den a colario abgehandelt monilibus ſeparirt werden.

2) Zum [illegible] Ohrs zu denen *Armen*. ISID. XIX. 33. *Armillæ*, [illegible] *Brazelets*. GREGORIUS [illegible]

Rock genehet, beſchrieben, welches beym FESTO alſo erkläret: *Fasagium, quod ad ſummam tunicam aſſui ſolet* v. PITISCUS h. v. So viel aber die Halstücher betrifft, ſo heiſſen dieſe in Gloſſis:

HALSDOVG: *torques* Gl. WURZEB.

HALSDUCH: *collarium* Gl. LINDENBR.

PERISCELIDIS im übrigen erkläret

a) VETUS SCHOL. Horatii Ep. L. 17. *ornamentum pedis circa crura.*

b) Gl. ÆLFRICI: *ſcane bendas.* i. Schene-Bänder.

c) Gl. LINDENBR. *ornamenta, vel circuli crurum muliebrium.*

d) Gloſſe BOXHORN. PERISCELIDES *Petinkuvers quaſo.*

e) Gl. PEZIANÆ *Nechala* vel *Wipbosan.*

In der Inſcription auf dem Piedeſtal der Statuæ ISIDIS, die in Spanien gefunden, beym MONTFAUCON *Antiquit. Explanat. T. II. p. 325.* werden unter denen ornamentis mit gezehlet,

In tibiis Zmaragdi duo cylindri (i. Gemmæ) *numero undecim.*

Bey den Angel-Sachſen heiſſen ſie *ſcane bendas*, oder auch, notante SOMNER h. v. ſcane-*beagas* i. e. *Schene* oder *Schene-Bänder ſ. Bogen.* In Gl. PEZIANIS erſcheinet. *Nechala*, Neſtel; Anglo-Saxon. *Noſle, faſciola* und *Wip-hoſan*; von Hoſen; Saxon. *Hoſen* Strümpfe, ſo viel als Weiber-Strümpfe anzudeuten, und hat es das Anſehen, daß die particula vel daſelbſt abzuthun, und zu leſen *Nechala-Wipbosen*, die Neſtel an den Weiber-Strümpfen. In Gloſſis BOXHORN. leſe ich *peinkuvers* lieſe i. e. eine Verwahrung der Beine der Weiber. MONTFAUCON notiret *in Suppl. Antiq. T. III. p. 56.* Obgleich die Periſcelides an dem weiblichen Geſchlechte, wegen ihrer bis auf die Füſſe herunter gegangenen Kleidung, nicht geſehen werden können, daß demnach ſo wol bey den Griechen als Römern, darmit ein groſſer Luxus getrieben worden.

Derjenige Hoſen-Band, den die Printzeſſin von ihrem aufgehobenen Beine abgelöſet zu haben ſcheinet, iſt zwar mit Perlen beleget, aber Henricus Palatinus hat ſelbigen nicht als ein ornamentum *circa crura*, nicht als circuli *crurum*, ſondern unten an den *Waden* als *compedes*, als Fuß-druhen, auf die Art wie in Codicibus picturatis die Gefangene damit gefeſſelt, angeleget.

Cap. I.

DE VIRGINUM PRÆGUSTATORIBUS, JURE DEFLORATIONIS, JURE PRIMÆ NOCTIS, MAIDEN-RENTS, MARCHETA.

§. 1.

Zu dem Kayſer Maximino, welcher ante Imperium *Daca* geheiſſen, und nach des Kayſers Maximiani Nahmen Maximinus genannt, ſchreibt LACTANT. *de Mort Perſecutor. c. 38.* De Prægustatoribus Virginum.

Sub hoc miniſtro pudicitiæ *integritas nulla, niſi ubi barbaram libidinem deformitas inſignis arcebat. Poſtremo hanc jam induxerat morem, ut nemo uxorem ſine permiſſu ejus duceret, ut ipſe* in omnibus nuptiis præguſtator *eſſet.*

Ich habe in einer Obſervation de vaſſatico populorum Germanorum von dieſem Maximino, welchen LACTANTIUS *c. 39. meſurium animal* nennet, angeführet, daß, wie er ein Semibarba-

nen geweſen, und *Satellites barbaros* um ſich gehabt, es nach Art der teutſchen Völcker, auch der Procerum ihre Töchter von ihm *in beneficiis* zu Lehn erbitten laſſen, darauf ſubſcribiret, und leiden, ohne ſeinen Untergang zu ſehen, ſich dem entgegen legen dürfen. LACTANT. *c. 38.*

Primarix *quæ rapi non poterant*, IN BENEFICIIS PETEBANTUR, *nec recuſari licebat, ſubſcribente imperatore, quin* ea petendum *eſſet*, *aut* habendus gener *aliquis* barbarus.

Von dem *Præguſtatore* führet CIC. *in oratione pro Domo Ex.* eine gleiche Redens-Art an: Helluoni *Spurcifimo præguſtatori libidinum tuarum.* BALUTZ. *ad d. c. 38.* bemerket, daß das Wort eigentlich von groſſer Herren ihren *Præguſtatoribus* der Speiſen und Getränckes, gebraucht worden. SUETON. *in Claud. c. 44.*

Man weiß zwar, (a) daß in den äuſerſten Theilen von Africa und Indien Weiſe geweſen, daß die Könige und Prieſter bey der Braut *Præguſtatores* abgegeben. TOLLIUS *ad Lactant. de Mort. perſec. c. 38. p. 248.* Dabey notiren VOSS. *ad Pomp. Mel. l. I. c. 8.* SPELMAN. *v. Marchet.* aus HIERONYM. *Ep. ad Oceanum* in ſpecie von den Schotten, daß ſie unter ſich gemeine Weiber und Kinder gehabt,

Scotorum & Agathorum *vita, ac de Republica Platonis* promiſcuas uxores & communes liberos *alerent.*

(b) Von denen Naſomanibus, einem groſſen Volcke in Africa, daß der Bräutigam auf den Beyſchlaf mit der Braut ſeine Gäſte geheten, gegen ein Geſchenck, daß er mit zu Hauſe gebracht, auctore HERODOTO,

Naſomanibus *mos eſt, cum quis primum ducit uxorem, prima nocte ut* Sponſa ſingulos convivas obeat veneris gratia, & *ut quis cum ea concubuit*, donum *det illi.*

(c) Welches Pomponius Mela *L. I. c. 8.* notante Pintiano ad Melam von den *Augilis* aufgenommen,

Feminas eorum ſolenne eſt, nocte qua nubunt, omnium ſtupro patere

patere, *qui cum matre adulterium*: & *tum*, cum plurimis concubuisse maximum decus, *in reliquum pudicitiæ insigne est.*

Wohin einſchlägt, was (d) ÆLIANUS *L. IV. c. 1.* von denen *Lydiis* anziehet:

Lydis moris erat, ut mulieres antequam nuptiis jungerentur corpus proſtituerent, *ſemel autem copulatæ continentes eſſent, quæ vero poſtea cum alio rem habuiſſet, hæc veniam nulla ratione conſequi poterat.*

(e) Und JUSTIN. *XVIII. 5.* von den *Cypris*:

Mos erat Cypriis virgines ante nuptias *ſtatutis diebus* dotalem pecuniam quæſituras in quæſtum ad littus maris mittere *pro reliquo pudicitiæ libamenta veneri ſolaturas.*

(f) Von denen *Armeniis* STRABO *L. XI. in fine*:

Sed & illuſtriſſimi ejus nationis filias ſuas virgines ei (Annaitidi) dedicant; ut longo tempore apud Deam conſupratæ *deinde* nuptum dentur, *nemine tali mulieri conjugium dedignante.*

(g) Von denen *Punicis* VALER. MAX. *Phœnicibus.* AUGUSTIN. *de Civit. Dei IV. 10. v.* BERNEGGER *ad Juſtin. d. l.* Ferner ſchreiben von denen Garamantibus PLINIUS: *L. v. c. 8.* ibique Hard.

Garamantes matrimoniorum exſortes paſſim cum feminis degunt;

und POMPONIUS MELA *I. I. c. 8.*

Nulli certa uxor *eſt ex his qui tam* confuſo parentum coitu *paſſim incertique naſcuntur* quos pro ſuis colant, formæ ſimilitudine agnoſcunt.

Und im Gegentheil von den Hunnis JORNANDES, daß ein jeder nach des Volcks Weiſe unzählige Weiber gehabt:

Attila - exſtinctionis ſuæ tempore puellam Ildico nomine decoram valde ſibi in matrimonium poſt innumerabiles uxores, ut mos erat gentis illius, ſociavit.

Allein, ob gleich aus obigen erſcheinet, daß es Völcker gegeben, welche

(a) Bey der Braut *praeguſtatores*, Könige oder Prieſter admittiret, wozu die Götzen-Prieſter ſich *in pudicitia Deae dicata, apud quam longo tempore conſeperata*, Thür und Thore eröfnet;

(b) Oder *Praeguſtatores convivae*, Hochzeits-Gäſte, die auf die Braut die erſte Nacht zu Gaſte gebeten: So findet ſich doch nirgends ein Beweiß oder Zeugniß eines glaubhaften Geſchichtſchreibers, daß ein *Deflorations*-Recht des Fürſten *ex dominio eminenti*, oder des Herrn *ex poteſtate Dominica*, oder auch nur ein Löſegeld oder *redemtio defloration*is in jedes Volks Geſetzen oder legibus curiae oder Familiae jedes Herrn eingeführet geweſen. Daß aber *ipſo facto*, die Herren ihre eigen-behörige Töchter genugſam *defloriret*, ehe mahl an ihre Verheyrathung gedacht, auch die *Maritagia* die *Brandr*, die bey den mehreſten teutſchen Völckern üblicher Maſſen gegeben werden muſten, von ein und andern auf ein *jus defloration*is gegründet worden, auch ſo gar in Frankreich norante BOËRIO, ein gottloſer Pfaffe von der Impudentz geweſen, daß er auf das *Exercitium defloration*is, als ihm gebührend, eine Klage angeſtellet davon iſt §. 13. in mehren gehandelt.

§. 2.

Urſprung der Marcheturn Schottland.

Was von dem Schottiſchen Könige *Evno*, der 14 Jahr vor Chriſti Geburt gelebet haben ſoll, angeführet wird, daß er ein ſolches Geſetz gegeben, welches im Anfange ſo gelautet:

Ut nobiles & domini *ſuorum* villicorum & clientum filiabus *ad libitinem abuterentur earumque pudicitiam* & virginitatis primitias prius delibarent, *quam illaeve legitimo matrimonii contrahendi jure ſuccederent*,

iſt eine ausgeheckte Legende die HECTOR BOETIUS und nach ihm JOANNES LÆSLÆUS Epiſcopus Roſſenſis in neuerer Zeit zu Marckte gebracht, welchen die mehreſten Engelländer, Frantzoſen und Teutſche, treuhertzig nachgefolget, daß auch BOXHORN. *ad Sueton: in Caligula c. 41.* keinen Anſtand genommen von den Populis ſeptentrionalibus überhaupt zu ſchreiben:

Apud

Apud antiquiſſimos ſeptentrionales populos ea receptiſſima invenio *in eorum legibus vocatur* vectigal Marchetæ *mulierum*, nam march *ſit olim ſignificabat equum – Hinc deducta metaphora ab* equitando Marcheta mulieris *dicitur* virginalis pudicitiæ prima violatio & delibatio.

Ein jeder begreifft, wenn man von einem angeblichen Könige Evено III. der noch vor Chriſti Geburt gelebt, nach 1000. und mehr Jahren etwas ſagen, ja ſo gar initialia legis wiſſen will, man davon teſtimonia ſcriptorum coevorum beybringen müſſe, und wenn noch nicht ausgemacht, daß vor Chriſti Geburt ein König des Namens Evenus der III. exiſtiret, ſo zerfällt der ganze Bettel von ſelbſt.

Ob nun zwar der gelehrte GUNDLING *in Gundling. P. X. p. 599.* der ſonſt nicht leicht gläubig, und helliſichtig genung, dennoch davor gehalten, ob ſchon Evenus III. gar nicht exiſtiret haben könne, ſo ſcheine dennoch an der Erzählung was zu ſeyn, 1) nachdem SOLINUS *c. XXII.* von der Britannorum Regulis anführete:

Rex unus eſt univerſis, nam quot quot ſunt, omnes angusta inter humile dividuntur. Rex nihil ſuum habet, omnia universorum: ad æquitatem certis legibus ſtringitur, ac ne avaritia deveriat a vero, diſcit paupertate juſtitiam, utpote cui nihil ſit vel familiaris: verum aliter ex judicio. Nulla illi datur femina propria, ſed per vicinitudines in quamcunque commotus ſit, uſurariam ſumit. *Inde ei nec rotum, nec ſpes conceditur liberum.*

2) HIERON. *ad Jovinianum* den Schotten eine groſſe Leichtfertigkeit, und in *Epiſt. ad Oceanum* zulege, daß ſie ihre Frauen in *Commune* gehabt.

Allein der locus SOLINI handelt nicht von den Schottiſchen, ſondern Britaniſchen Königen, und wird von dieſen auch nicht geſagt, daß ſie præguſtatores virginum & novarum nuptarum geweſen, ſondern daß ſie keine Gemahlinnen haben mögen, ſondern *uſurarias* nehmen können. *Uſuraria uxor* iſt denn SOLINO keine eheliche Frau. Die *uſura*, oder der *uſus feminæ* ſive *conſuetudo* cum muliere machte bey den Römern keine Frau. Alſo will SOLINUS alhier weiter nichts ſagen, als daß dem Könige eine Perſon

zur *Maitreſſe* zu wählen zugelaſſen, das nennet SOLINUS in folgenden: *uti feminis*, wie SALMASIUS *ad Solinum d. c. 20.* ſchon bemerket, wenn er von denen incolis Orcadum ſagt:

Utuntur feminis vulgo certum matrimonium nulli.

SALMASIUS *ad Solinum d. l.* ſcheinet pro *uxore uſuraria* apud SOLINUM zu nehmen, eines andern Ehefrau, wovon ein ander nur *ad tempus* den *uſum* hatte:

Proprium & uſurarium mulierum hoc loco diſtinguit Solinus. Mulier quaſi fundus eſt. In eo proprietatem alius habet, interdum alius uſum.

SALMASIUS aber ſetzt an dieſem Orte zwiefach, einmahl wenn er die uxores quæ *conventione* in manum convenerunt, *proprias*, quæ *uſu*, *uſurarias* hält, eine andere, wenn er dergleichen uſurarias uxores bey den Regulis Pictorum ſich concipiret. Daß die Pictten ihren Regulis ihre eigene Weiber zum Gebrauch geliehen haben ſolten, davon ſagt SOLINUS nichts, und wenn es auch gleich damit ſeine Richtigkeit hat, was HIERONYMUS von den Scotten bezeuget, daß ſie Weiber in *communi* gehalten, oder wie die incolæ Orcadum, ſich der Frauens-Perſonen, ohne Ehe gebraucht, ſo folget dennoch aus allen dieſen nicht,

daß ein Könige oder andere Herren das *jus deflorationis* gehabt, oder ſolches von ihnen zu löſen geweſen.

Als welches von dem *promiſcuo feminarum uſu*, oder von der Erwählung einer *femine uſuraria*, quam *conſuetudinis* cauſa continebat, gantz unterſchieden.

Es findet ſich auch nicht die mindeſte Spur, daß die Könige oder andere Herren in Schottland ein *jus deflorationis* zu *exerciren*, oder die *Defloration* ablöſen zu laſſen, ſich angemaſſet. In LL. Scotiæ in Regiam Majeſtatem *L. IV. c. 31.* wo de *Maritandis Mulieribus* hauptſächlich gehandelt, wird auch nicht mit dem mindeſten Worte eines juris deflorationis oder ejus redemtionis gedacht, und daß die Gemahlin des Königes Malcolmi III. Margaretha ſich von ihrem Gemahl erbeten, daß exercitium deflorationis mit

Gel-

Gelde ablöſen zu laſſen, davon findet ſich eben wenig ein rechtlicher Beweiß.

§. 3.

Was die MAIDEN RENTS, MARCHETA oder Maritagia betrifft, ſo iſt

Mannigfaltige Benennungen des Maritagii.

1) bey den *Cambris*.
2) bey den Schotten.
3) bey den Frantzoſen.
4) in Savoyen.
5) auch andern teutſchen Völckern.

von den in Vaſallitio, in der Miniſterialität und in ſtatu ſervili geſtandenen Töchtern, bey ihrer Verheyrathung, ſo wie es jeden Orts geſetzet oder hergebracht, ein *Maritagium*, oder ſo genannte *Gumede* gefordert, welche durch eine ungleiche Auslegung an vielen Orten in einem *jure deflorationis* und *redemtione* der Jungferſchafft gegründet werden wollen, und mit mancherley Nahmen als:

1) *Amobr* oder *Amachir* bey denen *Cambris*.
2) *Marchetta* bey denen Schotten und Engelländern.
3) *Cullage* bey den Frantzoſen.
4) *Barbinodium* interprete PAPEBROCHIO *Bed-mod, lecti neceſſitas* in Actis St. Foranni Abbatis Walciod. n. 2. ap. CANGIUM. h. v.
5) *Cazzago* in Piemont,
6) *Maiden-Rents* in Engeland,
7) Klauen Geld,
8) Frauen Geld,

belegt worden, wobey auch andere Benennungen eines *Connubii*, Reitſchoß, vulgo K. — Jnsven KEISLER *Antiquit. Celtici p. 487.* und WACHTER *h. V.* angezogen worden.

Das Biſchöfliche *jus primæ noctis*, oder der *Conger de cuecher*, welchen die Geiſtlichen prætendiret, iſt als eine *diſpenſation* von den *Statutis canonum*, daß die Getrauete die erſten drey Nächte ſich des Beyſchlaffs zu enthalten, und hat mit den *Marchetis* oder *Marchetto* nichts zu ſchaffen.

§. 4.

§. 4.

Von dem Amobr der Cambrier und Marchet in den Schotten.

Cambris heißt das pretium virginitatis deliberæ *Amobr*, welche dem Vater und wenn dieſer nicht im Leben, dem Herren gehöret, DAVIS. *h. V.* muthmaſſet, daß daher in Cambriſcher Sprache Virgo *Diffait*, *Brenhin* i. e. *desertum Regis* genannt werden. Die Worte DAVISII *in Amobr.* lauten:

Velligal, merces feminarum, pretium virginitatis. Pretium pro debito ſervandi.

Multa quædam ap. Britannos quæ olim dominis ſolvebatur pro virginum caſtitate, *hoc tantum de cauſa, quod ante ſolem Chriſti acceptum* domini virginitatem clientum ſuorum ſibi vendicabant ut volunt quidam. *Hoc pretium virginitatis patri debitum fuiſſe exiſtimo ſi extra eſset; mutuo patre domino* ſolvendum. *Hinc forte virgo dicitur* Diffait, Brenhin „Deſertum Regis.

Diffait heißt Cambris, *Deſertum* und *Brenhin* Rex.

In denen LL. Hueli Boni Regis Wallia *c. 21.* iſt ein gleiches enthalten:

Nemo feminam det vivo antequam de mercede dominæ reddenda ſponſorem acciſit. Puella dicitur eſſe deſertum Regis & ob hoc Regi eſt, de ea amobyr habere.

EDW. LHUYD *in Archæol. Britannica T. VI.* in der Cornwalliſchen *Gramm. p. 231.*

Amobyr and Amobr. A Maiden Fee paid to the Father if living or elſe to the Lord.

SPELMAN. *margine ad v.* amobyr *notat: Amobr, pretium virginitatis.* HECTOR BOETH. *in Hiſtor. Scotic. L. III. & L. XII.* ſchreibt, daß in Schottland von *Evено III.* 20 Jahr vor Chriſti Geburt ein Geſetz gegeben, daß die Herren die Jungferſchafft der Braut zu nehmen, welche, daß ſie mit einem halben Marck *redimiret* werden möchte, Malcolmi III. Gemahlin A. 1080. von ihrem Herrn erbeten haben, welches ſo genannte Löſe-Geld die *Marcheta* iſt. Eben alſo erzählet der Epiſc. Roſſenſis IO. LÆSLÆUS in ſeinem zu Rom edirten Buche *de origine Scotor. p. 91.* von Evено III.

Nec eam legem ſolvere quidem parem erubuit, ut omnes nobiles & domini ſuorum villicorum & clientum filiabus ad libidinem ſuam

ſuam explendam abuterentur, *earumque pudicitiam & virginitatis primitias* prius delibarent, *quam libero legitimi contrahendi matrimonii jure fruerentur --- quæ (Lex) nullis ſubſequentium Regum minis, auctoritate, imperio, eo adhuc potuit, ut hos mores peſtilentes penitusque jam inveteratos deponeret usque ad tempora Malcolmi Cammore & D. Margarethæ, cujus pietate & precibus tam perniciosa lex omnino abrogata ſunt. ſed ita tamen ut conſtituta pecunia antiquata illa licentia,* ad hunc diem redimatur.

In denen *LL. Scotiæ in Regiam Majeſtatem L. IV. T. 31.* iſt davon alſo verordnet:

1) *Sciendum eſt quod ſecundum aſſiſam terræ Scotiæ quæcunque* mulier *fuerit ſive* nobilis *ſive* ſerva *ſive* mercenaria marcheta *ſua erit una juvenca vel 3 ſolidi & vectum ſervientis 3 denarii.*

2) *Et ſi* filia liberi *ſit, & non* domini Villæ *Marcheta ſua erit una* vacca *vel ſex ſolidi & vectum ſervientis ſex denarii.*

3) *Item Marcheta* filiæ thani *vel* ogethanii *2 vaccæ vel 12 ſolidi & vectum ſervientis 12 denarii.*

4) *Item Marcheta filiæ comitis, eſt regina, duodecim vaccæ.*

In LL. Burgor. c. 19. ſind von der Marcheta befreyet nach der Anmerkung SKNÆI nicht die Burgenſes, ſondern die Barones, als welche beſonders privilegiret. Die Worte davon lauten:

Sciendum eſt, quod in burgo non debet audiri bludwite ſingis dictus marcheta. Herrezeld, nec aliquid de ſimilibus.

Die *Thani* in legibus Scotiæ ſind die, welche bey den Angel-Sachſen, auch bey den Teutſchen **Thegen**, i. e. milites ſ. Vaſſi geheiſſen, und bey den Schotten oder Irrländern *Tòſche* genannt worden. *Ochiernus*, Scotis Orchiern erkläret SKNÆUS *de V. S.* Is ane name of dignitie an of ane free halder. *In ſtatutis Alex. II. c. XV. 2.* wird des *Ochiern* gedacht, als einer Perſon, wovon der König und Thanus, wenn ſie von der Armee zurück blieben, foris ſactura haben müſſen, nemlich verba legis:

De Ochiern *quindecim oves vel ſex ſolidos ſed inde non habebit rex niſi medietatem, & thanus vel miles aliam medietatem.*

Dictionaire, welche auch den Ehe-Stifter Marcheta zu erkennen beſtätigt, daher auch den LL. Scotiæ dimittit capitales, das iſt, nach der Erklärung SKENII weiſt ad h. M. c. 31. To the King and other own Lords to some write.

§. 9.

Was Ur-ſprung der Marcheta. Dieſe Marcheta den Wort Verſtande nach eigentlich zu geben weiß, beſtehet darin die Erklärung, ſo SKENE gemacht.

SKENEUS de verbor. ſign. h. l. nach obangeführter Maj. L. IV. c. 31. ſaget das Wort Marcheta aus, und meynet, daß die Abſonderung virginis mit dem Worte Marcheta die eine Benennung der Jungfer heiſſet worden. Seine Worte in V. Marcheta lauten:

I think that Marcheta maiderie is the ranke of the woman, or the firſt carnall copulation and compoſition with her quhilk in reſpect of her virginitie of maiſt eſtemed be men. Quhilk interpretation is confirmed alſua be Cujac. lib. 1. de Feud.

und in notis ad h. c. 31.

March equum ſignificat primo ſummum Regis ut ſcil. de verb. ſignif. Hinc deducta metaphora ad equitandi March eta maiorii dicitur virginalis pudicitiæ primus violator & delibator.

Weiter auch SELDEN und SPELMAN mit anzuführen.

BUCHANANUS *L. VII.* dreivet es mit *Mercheta* eigentl. als wenn auch der Benennung Malcolmi circa A. 1090. die declaration der Sache anfänglich meinen.

Die Engelländer und Schottländer machen von der *Marcheta* ihren Art und Urſprung viele Beſchreibung.

SELDEN *Addit. of The Tiddes of Honours T. III. ſect. 5. pag. 996.*

Hence Some will the marcheta maiderie in Scotland, i. e. (from an elſcwe uſe of equitare) the firſt night or maidenhead of the bride, which by a law of Ewen the third, king of Scotland was dilived to the King and other Lords at the marriage of their tenants daughters; and afterward by Malcolm. III. at the requeſt of the queen, turned to be a ſum of money yet remaining

marrying among their Lairs. Lat also with us in a native habendo the explees is Lat. among other in marcheta pro filiabus suis maritandis; *perhaps having like cauſe of name, although not the ſame ground of Lair. But in Scotland it extends to all conditions as well noble as other.*

SPELMANN *h. V.*

Marchet, Marcheta, Marchetum alis Merchet & Bracline Merchetum Turpis Scotorum veterum conſuetudo qua territorii dominus vaſalli ſponſam prima nocte comprimeret ſeuemque carperet pudicitiæ.

KENNET *Gloſſar. voce* maritagium.

The fine or compoſition paid by ſuch Tenants for the liberty of diſpoſing their daughters was call'd Mercheum, Merchet, *from the Scotch,* Marchet, Marcheta, *which was a commutation of money or cattel given to the Lord to buy off the old impious cuſtom of the Lord lying the firſt night with the bride Hiſt. Boet. Hiſt. Scot. p. 260. Buchan. l. 7. Skenæus in voce &c. From which Marcheta mulieris ufd ſometimes for the ſaid commutation, and ſometimes by metaphor for a maidenhead, poſſibly comes the prov. Such a woman's marchet or market is ſpoil'd; more eſpecially applied to her who has loſt her Marchet or virginity. Hence in ſeveral parts of England the word Merkin is uſd for* Pubes mulieris. *From the word* Marry *they uſe* Marrow *in the North for a companion or fellow, as gloves and ſhoes are not marrows, i. e. are not well matcht, or not fellows.*

GILES JACOB *a* Law Dictionarii. h. V.

Marchet (Marcheum) conſuetudo pecuniaria, in mancipiorum filiabus Maritandis. *Bract. lib. 2. cap. 8. This Cuſtom, with ſome Variation, is obſerv'd in ſome Parts of* England *and* Wales, *as alſo in* Scotland *and the Iſle of* Guernſey: *And in the Manor of* Dinevor *in the County of* Carmarthen *every Tenant at the Marriage of his Daughter pays 20 s. to the Lord, which in the* Britiſh *Language is called* Gwaſtr Merched, *i. e. a* Maid's Fee. *The Cuſtom for the Lord to lie the firſt Night with the Bride of*

his Tenure, was very common in Scotland and the North of England: But it was abrogated by Malcolme the Third, at the Inſtance of his Queen; and inſtead thereof a March was paid to the Lord by the Bridegroom, from whence it is denominated Marcheta mulieris.

PEYHWER. v. Marcher.

Tributum ap. Scotos, quo villani ſive vaſalli ſponſarum ſuarum virginitatem a dominis redimebant, erat enim barbara plane & turpiſſima apud eos conſuetudo, ut Dominus Vaſalli *ſeu* clientis uxorem, *prima nocte cognoſceret, quam ſubinde Malcolmus f. Milcolumbus tertius Rex Scotiæ atque ejus ſubditorum tributum Marchum ſeu Merchetum (inde) pecuniam marcam ſolvendi.*

GRACIUS in *Gloſſar.* ejus juri Feudali in fine ſubjecto. h. v.

Merchetа ſ. Marchetum eſt id quod pro ejus villanus vel alius vaſallus domino pro matrimonio ſibi filiam ſuam

§. 6.

Gebrauch des Worts Marcheta bey denen Anglo-Normannis.

Marcheta iſt ein Wort welches nicht in Angel-Sächſiſchen, ſondern allein unter den *Anglo-Normannis* gehöret wird, und lauten die Stellen, welche SPELLMANN haben beygebracht, alſo:

1) In Extenta Manerii de Wyvenho A. 1230.

Et debet tallagium ſeſſum curie & Marchet hoc modo. quod ſi maritare voluerit filiam ſuam vel quendam hominem liberum extra villam ſuam pacem domini pro maritagio.

2) Regiſtrum Abbatis de Burgo St. Petri Bibliothecæ Cotton.

Marcherum *hoc eſt quod Sokemanni & nativi debent ſolvere pro filiabus ſuis corruptis ſive deflorate.*

3) Placita coram conſilio Dn. Regis Term. Mich. 37. H. III. Rot. 4. Suff.

Johanna Deadmy attachiata fuit, ad reſpondendum hominibus de Berkholt quare exigit ab eis alia ſervitia quæ &c. unde dicit quod tempore temporibus Regis Henrici avi Regis ſolebant habere talem conſuetudinem quod quando maritare volebant filias ſuas ſolverunt dare pro filiabus ſuis maritandis duas bovas, quæ valent 5s. denarios &c.

Poſtea veniunt homines & recognoſcunt quod Dominus Johannes potest eos

ſolla-

taliare ſemel in anno ſecundum voluntatem eorum & quod debent cariare maeremium & quod debent dare Merchetum *pro filiabus ſuis maritandis ſc. 32. den.*

4) Placita de Banco a die Paſch in 15 Dies 34 H. III. Rot. 20 Berks.

Wilhelm Meynard qui tenuit terras in Heerſt cognoſcit ſe eſſe villanum Abbatis de Abendon & tenere de eo in villenagio & per villanas conſuetudines viz. per Servitium 18 d. per annum & dando maritagium & merchetum pro filia & ſorore ſua ad voluntatem ipſius Abbatis & faciendo omnes villanas conſuetudines.

5) BRACTON. *l. 2. Cap. 5. n. 2.* Welchen Ort ich vollkommener als der beyden SPELLMANN zu leſen, zu mehrerer Erläuterung anhero geſetzet:

Poterit enim liber homo tenere partem villenagium, faciendo quicquid ad villenagium pertinebit, & nihilominus liber erit cum hoc faciat ratione villenagii & non ratione perſone ſue & ideo poterit, quando voluerit, villenagium dimittere & liber diſcedere niſi illaqueatus ſit per aliquem nativum ad hoc faciendum ad quem ingreſſus ſuit in villenagium & que præſtare poterit impediendum. Eſt enim pars villenagium a quo præſtatur ſervitium incertum & indeterminatum, ubi ſcire non poterit verſare quale ſervitium ſuus debet manere (videlicet) ubi quis facere tenetur quicquid ei præceptum fuit.

Item non mutat ſtatum liberi villanum ſocagium non magis quam liberum. Sed quamvis de villano ſocagio fiat certum ſervitium propter hoc non habebit liberum tenementum (ad hoc facit ſupra de dominico dimitti Regis per totum) quia hoc facit ratione tenementi licet non ratione perſone. Utrumque (villanum ſocagium & liberum) tamen tenere poterit, per certa ſervitia & expreſſa, ex conventione tamen, ad utrum vel in feodo, & quo caſu conventio & conſenſus dominorum facit ex libero tenementum quamvis opera faciant ſervilia, tallagia & alia cum ſint certa & determinata. Merchetum vero pro filia dare, non competit libero homini, inter alia propter liberi ſanguinis privilegium. & unde in dominicis Domini Regis diſtinguendum erit, inter libe-

liberi & villani Sokemanni qui in dominico domini Regis nulli sunt & ab antiquo remanent in villenagio: & quare villani & illi qui admissi sunt & remanent post certa servitia & expressa ex conventione quarenda ad sequitur dominum, villanorum Sokmannorum & quorum non est familia condicio quia in persona unius erit liberum tenementum persona alterius villenagium.

6) BRACTON. *l. IV. c. 28. §. 5. fol. 218.*

Item tenementorum aliud villenagium & villenagiorum aliud parum aliud privilegiatum. Parum autem villenagium est quod sic tenetur quod ille qui tenet in villenagio servitia sua facere, facit de villenagio quicquid ei preceptum fuerit, nec scire debent facta quid facere debeat in crastino & semper tenebitur ad incerta. Tallagium autem potest ad voluntatem domini ad plus vel ad minus. Item dare Merchetum ad filiam maritandam & ita semper tenebitur ad incerta ita tamen quod si liber homo sit hoc faciat nomine villenagii & non nomine persone nec etiam tenebitur ad Merchetum dare, quia hoc non pertinet ad personam liberi sed villani.

7) FLETA *l. III. c. 13. §. 2.*

Sufficit ad libertatem tenendam hec clausula: Habendas & tenendas filis & heredibus suis, ex quâ donator per hujusmodi verba innuit manifeste quod in donatione voluit ipsum esse liberum quamvis hoc verbum libere non exprimatur, non obstante huiusmodi servitio ac villano, vel merchato sanguinis, vel aliis tallagiis voluntariis contributis dum tamen hujusmodi prestationes fiant ratione tenementi & non ratione persone in donatione comprehensa & reservata.

8) FLETA *l. I. c. 8. §. 3.*

Hinc est quod Sokemanni hodie dicuntur esse a soco etiam derivantur, quorum tenementa sunt villenagium domini privilegiatum & ideo dicuntur glebæ adscripticii, ex quod ab hujusmodi glebis amoveri non debent, quamdiu Sokemanni debitas prestationes nec compelli poterunt ad hujusmodi tenementa tenendo contra suas voluntates ex quod corpora sua sunt libera, nec obstabit longa servitutis professio ad libertatem extinguendam quamvis ad merchetum sanguinis si compulsus fuerit quia pro tenemento reddendo

nulla

nulla enim ſervitus ratione præſcriptionis temporis poteſt liberum ſanguinem in ſervitutem reducere non magis quam liberum tenementum poteſt ſervum in libertatem.

Ich habe dieſe Clauſul aus denen Auctoribus prudentiæ Anglo-Normannæ beſte vollkommener eingerücket, weil ſie einander erklären, der Natur und Eigenſchafft des *Merchetі* ein Licht geben, auch zum Theil von DU CANGE und SPELMAN. nicht angezeiget, inſonderheit Merchetum und Merchetum ſanguinis, welches einerley, denn DU CANGE von einander ſepariret worden, welchen von DU CANGE die Stelle beym FLETA *l. III. c. 13. §. 1.* alſo angeſehen werden wollen, als ob Merchetum ſanguinis *inter vilſſima ſervitia* recenſiret ſtehe.

§. 7.

Das Wort *Marchet* iſt kein Angel-Sächſiſches Wort, wird Art und Eigenſchaft des Marchens.

auch unter den Angel-Sachſen nicht gehöret, und in Franckreich iſt es eben wenig gänge und gebe geweſen, wie denn DU CANGE, SPELMAN. und LAURIERE *l. c.* keine einzige Urkunde beygebracht, woraus erſchienen könte, daß man das Wort *Marchet* in ſolchem Verſtande, da es *pro jure defloratione* genommen, vor Alters in Franckreich gebraucht habe. Alle Urkunden, welche DU CANGE und SPELMAN. produciret, zeigen klar und deutlich, daß das Wort *Merchetum* unter den *Anglo-Normannis* zuerſt in Engelland gehöret, von denen Rechts-Gelehrten Juriſpr. Anglo-Normannicæ BRACTON und FLETA unter dem Namen

(a) *Merchet*

(b) *Merchet ſanguinis*

und in denen Scotiſchen Geſetzen unter gleichen Namen *Marcheti* gebraucht worden.

Was nun Engelland betrifft, ſo zeigen die oben in clauſulis concernentibus eingerückte Urkunden,

1) daß *Merchetum* gegeben

(a) *homines* oder *villani*, *puri villani*, *Sockmanni villani*, i. e. ſervilis conditionis *de jure*, *villanam conſuetudinem* jam tempore Henrici I. Regis vigentem.

(b) So-

(b) *Sockemanni liberi*, villanis Sockemannis eorum diſtincti, ex *conventione libera*, ex voluntariis contributis, non *de jure*, nec ratione perſonæ, ſed *ratione villenagii tantum* ad familiationem Sockemannorum villenagiorum.

2) Daß es gegeben *Domino hominum Domino villenagiorum*.

3) und zwar als ein *Merchetum ſanguinis*, nicht *Liberi ſanguinis*, als welches libero homini, quorum corpus ſuit liberum, *propter liberi ſanguinis privilegium*, ratione perſonæ nicht obgelegen, ſondern nur allenfalls als ein *voluntarium contractum*, ex libera conventione, ratione des von den Dominis hominum villenagii, entrichtet worden.

4) Solchemnach das *Merchetum ſanguinis villani*, oder das *Merchetum hominis*, ſive *villani ſervi*, eine ſolche Auslegung, nach welcher daraus eine mit einer fatalen Auffaſſung des Wortes Merch, Equi, Equitation und aus der Equitation deſſelben gezogen werden wollen, ausſchieſſe und lächerlich mache.

In England war nach den legibus Athelstani c. 16. den Knechten ſervilis conditionis, die in Angel-Sächſiſchen *Theowan* heiſſen, zu liegen, ſtraf bahr, noch mehr aber war nach den legibus Canuti c. 52. einen Weibfeſten, i. e. einen beweibten Mann bey ſeiner eigenen *Wife*, i. ancilla zu liegen, unterſaget:

Gif wiflæſt mæthine forligge be his agenre wyfue. ðonne ðearf ðearn and bete for hine ſyfne wiðGod and wiðmen. Wenn Weibfeſter Mann ſich verliegt (liegt) bey ſeiner eigenen Magd, verliere (er) der, und beſſere vor ſich ſelbſt (die) Strafe GOttes und die Strafe der Menſchen.

Bewanden Umſtänden nach, da man zumahl die Sache ſelbſt weiß, daß *Merchetum* ein *maritagium* geweſen, wie es denn in der Urkunde de A. 1330. n. I. anfangs *Marcha* und gleich darauf *maritagium* genannt, und allenthalben klar und deutlich als ein *maritagium* beſchrieben wird, ſo hat man ſich bey Auszübung des Worts nicht groß aufzuhalten.

Ich begreife auch nicht, wie die vornehmſten Engländer von

von groſſer Einſicht und Erudition, die ihrem Lande groſſe Ehre machen, und unter dieſen SPELMANN und SELDEN auf das Wort Marcherum, das Wort *March. Equus* mit den äuſſerſten Zwang ziehen, und daraus, collo obtorto, auf eine Equitation und ſo weiter auf die Deflotation ſolche Folgen ſolitern können. Der gelehrte Engelländer GILES JACOB, der ein ſchön Dictionarium unter dem Titul *a new Law Dictionary* zu London A. 1729. in Fol. ediret, giebet eine neue explication von dem Worte *Marchet* und ſagt, in Brittiſcher Sprache wurde es genannt *Gwaly-Marchet*, i. e. Maids Fee ſeine Worte lauten:

Marchet (Marchetum) conſuetudo pecuniaria, in manerio quibus maritandi - - which in the Britiſh Language is called Gwaly Merched *i. e. a Maids fee.*

Gwaly in lingua Cambrica iſt von DAVISIO und TH. GULIELMO nicht bemercket, wohl aber Gwobr.

Nach DAVISII Anmerckung heiſt *Gobr. Gwaly*: merces, premium, pretium, und *Merch*: filia, nata, femina, mulier, und in EDUARD LHUYD *Archæologia Britan.* in dem Brittiſchen Vocabulario heiſt *femina*: Merx, und *Merces*: GWOBOR. Armoricis: GOBR. und in dem *Armoriſchen* **Engliſchen** *Vocabulario* p. 207. MERCH: *a daughter*, und in denen Additionibus der Wörter, die in DAVISII dictionario übergangen und aus HENRY SALSBURY'S MSC. dictionario Vaughan's old Glofiary, und von DAVISIO ſelbſt in Margine ſuppliret nach HENR. SALSBURY'S Zeugniß: MERXEDHA *libera* (i. e. proſtibulum) Geſtalten Sachen nach, werden alſo bey denen Cambris *Gwaly Merch*, ſo viel, als *merces puellæ* andeuten.

Mylord COKE in *Notis ad Littleton* Sect. 209. p. 140. a. Edit. A. 1738. fol. erklähret *Marchet*, vor ein Chere oder fine (welches den Engelländern eine Emendam, Compoſitionem, wie das lateiniſche Wort *finis* (in Latinitate Barbara) in ſinem facere, bedeutet. v. CANGIUS in verbis:

And it is called Marchet *as it were a* Chere *or fine for* Marriage.

Welches ich ſo verſtehe, als ob COKE dafür halte, daß *Marchet* aus

Marriage und *Chete* contrahirt, und ſo viel wie ein Ehe-Schoß ſagen wolle, als wohin WACHTER auch das Wort Reit-Schoß gedeutet.

Das Maritagium iſt ſonſt eben das, was die Sächſiſche *Bumede*, in der Compoſition heißt *Mede* ſo viel als *merces* und in Cambriſcher Sprache heißt *Meneir*: MARCHNAD, *Mercimonium*: MARCHNAD. In Latiniſare Barbaro, MERCHETUM: *mercatus*. Ob dieſes eine neue Gedancke erwecken könne, daß in *Mercheto ſanguinis*, als einer ſignificatione Anglo-Normanica, eine *redemtio ſanguinis* oder *puellæ nativæ villanæ* angedeutet ſeyn möge, laſſe ich andern zur weitern Prüfung über.

§. 8.

Von dem Cullagio in Franckreich.

In Franckreich iſt es genannt *Culagium* oder *Cullage*, *Cullage* Polyptych. Fiſcann. A. 1235.

Cum maritus maritat filiam ſuam extra villenagium, debet tres ſolidos de culagio.

LAURIER *h. v.* bringet ein inſtrumentum de A. 1507. worin es *Cullage* genannt werden.

Item a ledit ſeigneur audit lieu de St. Martin droit de cullage *quand on ſe marie.*

DU CANGE *h. v.* beſchreibt *Culagium*, Tributum a ſubditis matrimonio jungendis exolvendum und das *Dictionnaire de Trevoux*:

Droit obſcene & *injuſte uſurpé par les ſeigneurs & établi par une barbare couſtume qui leur donnoit* la premiére nuit des nouvelles mariées. *Delibatio pudicitiæ, violatæ, defloratio virginitatis.*

Daß die Benennung des Juris *Cumagii*, wovon KEISLER *Antiquit. Celticis* p. 484. und nach ihm WACHTER v. *Reitſchoß* das Jus Marchetæ belegt, im Gebrauch geſtanden, davon habe ich noch keine Urkunde geſehen, noch *Marchet* benm DU CANGE, LAURIERE, SPELMANN und SKNÆUM alſo genannt gefunden.

Das franzöſiſche Wort *Cul*, reſpicit die Franzoſen überhaupt

haupt vor alle ſchamhaffte Theile an den Körper, pro natibus, clunibus. *Du Cang. de Trevoux, h. v.* Es iſt eben das teutſche Wort *Culles*, welches FRISCH und WACHTER vorüber gelaſſen, VETUS TEUTONISTA erkläret:

(a) CVLLEN DER MENLICHEIT, teſticulus.

(b) CVLLEN Uytwerpen of afsniden, teſticulare.

GEMMA VOCABULORUM: *Teſticulus*, CVLLEKEN.

Bey den teutſchen CVL: *penis*, heiſt bey den Frantzoſen *Couille*, Hiſpan. *Cola*, Italis: *Cazza*, (als woher die Herren von *Prelli* und *Panſani* es *Cazzago* genannt zu haben ſcheinen) und *Cul:* teſticulus, Gallis: *Couillon*, Ital. *Coglione*, Hiſpan. *Cojone*. KILIAN. *h. v.* das Celtiſche Cambriſche Wort *Carl*. Armoricis plurali: *Cilian*, heiſt gleichfalls bey ihnen teſticulus. DAVIS. *h. v.*, wie das teutſche Wort *Geil*, das Gr. Κόλεος. v. WACHTER *h. v.* Geil.

§. 9.

Von dem BATHINODIO, führet DU CANGE h. v. aus dem *Chron. MSC. Walciodorenſe* dieſe Clauſul an: Von dem Bathinodio.

Conſtituit praterea quatenus ex his duabus partibus & poteſtatibus quaſi gens una & populus unus, ſibi invicem familiæ haberent, & ſine exactione contraria, & Bathinodii quæſtu, Florinenſis homo ex Walciodorenſi poteſtate mulierem ſumens, legitime ſic ut ſibi parem ducat: ſicut vice verſa ſimiliter Walciodorenſis de Florinenſe poteſtate mulierem ſummendo faciet.

Der gelehrte PAPENBROCH erkläret es zwar *lecti neceſſitas*, quaſi *Bed-nod* und meinet, es ſey das *jus primæ noctis*, daß die domini prædiorum in adſcriptitios gehabt; ich weiß aber davon nicht zu urtheilen. Wenn das Wort aus *Bedemund* corrumpiret, oder auch in dem Worte *nood* die Significatio vocis celticæ *noddet*, protectio, mundium, ſtecken ſolte; ſo würde entweder *Bathemund* zu leſen ſeyn, oder *Bathe-nod*, Bathemund zu erkläret ſeyn, wie wol ich hierunter nichts feſt zu ſetzen weiß.

§. 10.

Von den Englischen Maiden-Rents.

Die ſo genannten Engliſchen MAIDENRENTS erklären ADAM LITTLETON h. v.

Maidens-rents *in Radnorſhire* Mulcta nuptialis.

GILES JACOB Law-Dictionary h. v.

Maiden-Rents a Noble paid *by every* Tenant *in the Manor of Builth in Com. Radnor, at their Marriage; anciently given to the Lord, for his omitting the cuſtom of Marcheta whereby he was to have the firſt Night's Lodging with his Tenant's wife; but is was more probably a Fine for Leave to marry a Daughter.*

Maid iſt bey den Engelländern eine Jungfer, wie d. l. gezeiget, und unſere Niederſächſiſche Magd, und alſo ſind MAIDRENTS, *Magde-Rente*, die vor den *Conſens* zu heyrathen von den *Villanis* gezahlet werden muſte. Die Normanner haben auch, wie das *Monaſticum Anglicanum T. I. p. 24. T. II. p. 86.* zeiget, noch das Wort *Merchit*, oder *Merchin*, Piquardis: *Mequaine*, mit nach Engelland gebracht, welches zwar in Franckreich einen jungen Menſchen, adoleſcentem, oder ein junges Menſch, puellam, und in Engelland gleichfals adoleſcentem, in claufulis: *Alani Porci* LE NESCHIN; *Wilhelmus Poverellus* LE NECHIN, auch in der Ausſprache *Mechin*, *Mequaine*, dem Nieder-Sächſiſchen *Meken* gleichet. Es iſt aber das Wort: *Miſchino*, Gallis: *Meſchin*, Italis: *Meſchino*, Anglo-Normannis: *Meſchin*, wovon die Urkunden DU CANGE in *Meſchinus* dargeſtellet, nicht anders als das teutſche Wort: MENSCH, Saxonibus & Belgis: *Minſch*, *Mannes Minſch*, *Fruens Minſch*, *jemch Minſch*, welches noch heutiges Tages a vulgo contracte *Miſch*, *Mannes Miſch*, ausgeſprochen wird, welches ich nachdem das Wort *Meſchin* von SPELLMANN, FRANCISCO JUNIO, SKINNER, WACHTER, FRISCH und den mehreſten vorüber gelaſſen, zu bemercken gut gefunden.

Reutſchoß findet ſich bey Herrn WACHTER h. v. ich aber habe ſo wenig in documentis als beym FRISCH, BESOLDO, SPEIDEL, WEIDEL, auch in all denen alten Vocabulariis geleſen, daß *Maritagium* mit dieſem Namen belegt; die Deuteley

aber

aber die aus dem Worte *Marchetta* gemacht wird, fält so aus, als ob Marchetta eine Equitatio, im Verfolg der Zeit aber eine redemtio equitationis gewesen sey, und um in voce *Marchetta* einen Wort-Verstand auszufinden, so hat GUNDLING *in Gundl. P. X. sect.* das Wort **Reutscheß** in dem Verstande, da es *Marchetta* bedeuten soll, zu erst in die Fabric gebracht und gemtheilet, es wäre MARK, SAX. infer. eine MARE, so viel als *Equus* und CHETTA das Wort **Schot, Scheß**, und also *Marchetta* so viel als **Reit-Scheß**. Ob nun zwar bey den Septentrionibus populis: RAD, vel RODE, wie bey den Sachsen beraden, **verberathen**; so kan dennoch nicht wol gesaget werden, daß **Reit-Scheß** also ein Wort, das noch nie in dem Verstande auf dem teutschen Boden stätte ge und gebe gewesen, aus RAD, *conjugium*, erwachsen. Daß GUNDLING in der Erklährung und Uebersetzung das Wort Marchetta, *Reit*, nicht pro conjugio genommen, sondern sein Augenmerck auf Märe, ein Pferd, gehabt, ergeben die *Gundlingiana d. l.*

Daß *Marchetta* nichts anders als Maritagium gewesen, ist bereits §. 1. erwiesen, auch daselbst ausgeführet, daß in keine Wege dieses maritagium *in dominio eminenti*, wol aber in *potestate dominica* seinen Grund habe.

§. II.

Das Bischöffliche JUS PRIMAE NOCTIS hat mit dem *jure defloratus*, und dessen *Redemtion* nichts zu schaffen, sondern hat sein Fundament in denen Canonibus Conciliorum, vermöge deren sich die neu getraute, *in honorem benedictionis*, die erste Nacht *in virginitate* bewahren sollen, Concilium Carth. *IV. c. 13. ap.* HARDUIN. *Tom. I. p. 980.* Von dem Bischöfflichen Jure primae noctis.

Qui cum Benedictionem acceperint, eadem nocte pro reverentia benedictionis in virginitate permaneant. v. REGINON. *l. II. c. 152.* BURCHARD. *L. 9. c. 5.*

und *Capitul. l. VII. c. 463.*

Et biduo vel triduo coniugibus vacent & castitatem custodiant ut boni fideles gaudeatis.

Hieraus hat der Bischoff von *Abbeville* ein Gesetz gemacht, und ein gewisses *Dispensations*-Geld, vor die Beurlaubung Braut und Bräutigams, die erste drey Nächte bey einander zu schlaffen, sich angemasset; es ist aber durch ein *Arrest* von *Parlement A. 1409.* welches BALUZ. *notis ad Regimonem p. 618.* beybringet, dieses alles aufgehoben, wovon die clausulæ concernentes anhero gesetzet.

Et fut dit que nng chascun desdits habitans pourroit coucher cum uxoribus suis la premiere nuyt *de leur nopces*, sans le congé de l'Evesque *& que les habitans qui marieront* pourroient *estre enservez sans conge de l'evesque & ses officiers s'il n'y a empeschement canonique.*

Es ist nicht an dem was ANTON. SPESSÆUS *in Tr. de juribus ex dominio eminenti competentibus* angeführet, daß der Bischoff von Abbeville *ex jure dominii eminentis*, ein Lösungs-Geld der ersten drey Nächte gefordert; sondern der gelehrte Jesuit PAPENBROCH *notis in vitam S. Furamni Abbatis Walcodorensis* hat es mit Grunde vor ein *Dispensations*-Geld, von der Verordnung der Canonum zu dispensiren, angesehen, v. KEISLER *d. l.* wie wohl BALUZ. *notis ad Regimonem p. 585.* zugleich dabey erinnert, daß das in canonibus desfals enthaltene *exhortatorium* nicht zu einer Nothwendigkeit zu machen gewesen.

§. 12.

Von denen Matrimoniis publico obnoxiis beym Boxhornio.

Übrigens hat BOXHORN. *ad Suetn. Calig. c. 40.* das Gesetz, das der Kayser Caligula gemacht,

Matrimonia publico obnoxia *esse*,

so angesehen, daß darin das vectigal *marchetæ mulierum* angetroffen werde, welchem BURMAN. *ad d. c. 40.* widersprochen, welcher dafür hält, daß denen angehenden Ehe Leuten in lege Caligulæ ein vectigal auferlegt, wie jüngsthin in Holland wieder die Verfassung aller wol eingerichteten Republiquen geschehen. MIRÆUS stellet auch *ad Chartam Florentii Comitis A. 1269.* bey denen *preca-*

vis (Bedeni) ratione nuptiarum, seu matrimonii contrahendi conferendis annoch in Bedencken, ob dergleichen beden zu billigen GUNDLING. *in Gundlingiana P. X. p.* 505. behauptet gegen PAPEBROCH, daß die *redemtion* des *juris defloratarum*, welches PAPEBROCHS eigenen Geständniß nach in Flandern und hin und wieder in Niederland auch Teutschland gänge, unrechtmäßig und der Grund, woher das Löse-Geld genommen würde, wenn man Vernunft und Christenthum zu Rahte zöge, ungerecht sey.

Bey dem Legi Kaysers Caligulæ machen verschiedene Gelehrte unerfindliche Anecdoten, als TORRENTIUS *l. c. p.*

daß die Ehe-Leute, wenn sie *nuptiæ* oder *matrimonium* gelebt, oder so oft sie *concubuerent*, dem Publico verbindlich gewesen.

CASAUBONUS *l. l.*

daß sie ein Vectigal geben müsten, *quoties liberum operam daverunt.*

SVETONIUS sagt weiter nichts, als ut matrimonia obnoxia essent i. ut *publico tenerentur*, welches nicht füglicher erkläret werden kan, als *ad solutionem vectigalis*, notante BURMANNO.

Die *Matchata*, oder *Maritagia* aber sind von solchem vectigal, nach allen was eben der länge nach deduciret, unterschieden.

Was die *justitiam Matchetorum*, *Maritagiorum*, der *Bumeden* betrifft, so ist der Grund, aus welchem solche von eigenbehörigen genommen worden, nicht unrechtmäßig, und ist eben in den vorigen deduciret, daß solche bey den teutschen Völkern niergends in einen *jure defloratarum* gegründet worden, obgleich solchen Maritagiis von ein und andern ein anmaßliches *Defloratorum*-Recht, oder *Reclamation* desselben, *dolose* untergelegt werden wollen, auch bey einigen der Wahn entstanden, als ob die *Maritagia*, die *Bumeden*, aus solchem Grunde herzuholen. Wenn es mit den Præsuppositis Gundlingianis die angebliche Bewandnis hätte, so wurden dessen Schlüsse bestehen; da es aber damit wie

wie vor angeführet, anders [illegible] ſo können dieſelbe auf eine Unrechtmäßigkeit der Bumeden, Marchettorum, Maritagiorum, precatiarum, ratione matrimonii comprehendi, nicht ſchlieſſen.

§. 13.

Von dem Maritagio der Vaſallen und Miniſterialium.

Daß bey der Licentia matrimoniorum, bey denen *Foris maritagiis*, welche eines Theils von Leuten *ſervilis conditionis*, andern Theils an verſchiedenen Orten von *vaſallis* und *miniſterialibus*, und in der Normandie von denen die *Feuda Lorica* beſeſſen, geſuchet, und nach jedes Orts Verfaſſung *redimiret* werden müſſen,

1) hie und dar dergleichen *jus deflorationis prætendiret* werden wollen;
2) auch die Heyraths-Gelder, Maritagia, Bumeden, an verſchiedenen Orten als eine *redemtion* der dem Herrn zukommenden *defloration*, angeſehen und ausgeleget;
3) Solchen præſtationibus Maritagii vom Pöbel und Zotenreiſſern *pudenda* Benennung gegeben,

davon finden ſich Spuren. Denn was das *Exercitium deflorationis* betrifft, ſo hat (a) BOERIUS *Dec. 297. n. 17.* bereits bemercket, daß ein ordentlicher Pfarr-Prieſter in Franckreich ſeine prætenſion,

nach des Orts Gewonheit mit der Braut allemahl den erſten Beyſchlaff zu exerciren,

ſo hoch getrieben, daß er dieſelbe in der Appellations-Inſtantz bis zum Metropolitan nach *Bourges* verfolget, woſelbſt jedoch die Gewonheit *caſſiret*, und der Dorf-Prieſter in Straffe genommen. Des BOERII Worte lauten:

Ego vidi in curia Bituricenſi coram Metropolitano proceſſum appellationis in quo Rector ſeu Curatus Parrochialis prætendebat ex conſuetudine primam habere carnalem ſponſæ cognitionem, *quæ* conſuetudo *fuit* annulata, *& in* emendam *condemnatus.*

(b) Noch bezeuget BOERIUS *d. l.* daß er vor gewiß gehöret, daß einige Herren in *Vaſconia* die Macht hätten in erſter Hochzeit-Nacht ihrer Unterthanen ein bloſſes Knie an der Seite der Braut

ins

ins Braut-Bette zu legen, oder ſich mit ihnen darüber zu vergleichen. verba BOERII:

Dici audivi & pro certo teneri nonnullos Vaſconicæ dominos *habere facultatem* prima nocte nuptiarum ſuorum ſubditorum ponendi unam tibiam nudam ad latus neogomæ cubantis, *aut* componendi *cum ipſis.*

(c) Von den Herren von *Prelli* und *Paſſanni* in Piemont hat LAURIERE v. Cullage aus der Hiſtoria Sabaudiæ bemercket, daß dieſe unter den Namen *Cazzagio* ein gleiches Recht prætendiret, und wie er auf Anhalten ſeiner Vaſallen das anmaßliche Recht nicht wandeln wollen, ſie von ihm an den Grafen von Piemont Amadæum VI. übergangen.

(d) Noch referiret LAURIERE von den Herren von *Saulotre*, daß ſie in einem gleichem Rechte fundiret geweſen, worauf aber durch eine Acte von 15 Dec. 1607. renunciiret worden ſey.

§. 14.

In den Niederlanden iſt gleichfals das imaginaire *Jus deflorationis* novarum nuptarum bekanntlich geweſen, und meldet TOLLIUS *ad Lactantium de Mortibus Perſec. c. 38.* daß er ein öffentlich *Proclama* zu Utrecht angeſchlagen, geleſen habe, in welchem eine adeliche Herrſchafft verkaufft mit Recht und Gerechtigkeiten, inſonderheit mit dem jure deflorationis novarum nuptarum, doch ſo, daß die defloration mit Gelde abgelöſet werden könne. verba TOLLII: Von dem adelichen Jure Deflorationis in den Niederlanden.

Apud nos autem Trajectinæ partæ affixam proſcriptionem nobilis domini ante aliquot annos legi, quæ inter cetera jura & privilegia jus etiam defloratione novarum nuptarum *continebat, quæ tamen* pecunia *a domino loci poſſet* redimi.

VOET. *in Comment. ad ff. §. 3. de ſtatu hom.* bezeuget zugleich, daß ſolche Gewonheit bey ihnen an vielen Orten und in ſpecie in Geldern und Zütphen ſey, daß der Herr bey Eigenbehörigen Geld empfange:

in redemtionem juris primi concubitus;

und BOXHORN. von dem in den Niederlanden üblichen und dem Merchcto gleichen Zolle *ad Sueton. Calig. c. 41.*

Ejusmodi vectigalia in quibusdam Belgii nostri Pagorum dominis adhuc hodie penduntur;

und POTGIESSER *de ſtatu Serv. L. II. c. 11. §. 28. not. e.* ſetzet hinzu, daß auch in den Niederlanden dieſe Weiſe genannt werde *Maiden-Rents.* Allein man ſiehet aus denen Documenten, die LAURIERE anziehet, als *Chartam Florentii comitis A. 1269. ap.* MIRÆUM *Op. Dipl. p. 437.* und aus der *Charta Hugonis Caſtellani Gandav. A. 1251.* daß *pro licentia matrimonii* etwas entrichtet, aber daß dadurch das *jus primi concubitus* gelöſet worden, als wohin es mißgedeutet werden wollen, will daraus nicht erſcheinen.

§. 15.

Marcheta et Maimonia ſeu maritagia.

Die ſo genandten *Marcheta* oder *Maiden-Rents*, die allererſt ſub Anglo Normannis in Engelland und Schottland gehöret worden, ſind nichts anders, als *maritagia pro licentia matrimoniorum a vaſallis & villanis* præſtita, die in Frankreich und inſonderheit in der Normandie den ganz bekanntlichen Namen derer *Maritagiorum* geführet, auch in Engelland Maritagia, und beſonders bey Leuten ſervilis conditionis, als villanis cuſtumariis hominibus, *Marcheta* genannt worden.

Dieſe ſind in denen Niederlanden unter dem Namen der Abgifften, die *pro licentia matrimoniorum* gegeben werden müſſen, auch durchgehends in Teutſchland und in ſpecie in Sachſen unter dem Namen der *Buwete* üblich geweſen, und haben ihren guten Grund darinn

1) Daß bey den *Servis* und *Mancipiis* ſchon zu der Carolinger Zeiten,

2) Und in dem Verfolg der Zeit, bey den *vaſallis* und *Miniſterialibus*, ob nexum vaſallicum & miniſterialitatis,

erfordert worden, zu ihrer Töchter Verheyrathung des Herrn *Conſens* zu ſuchen, und auszuwürken, welcher ex formula

mula cujusvis loci, nach den legibus curiæ & familiæ oder jedes Orts herbringen, entweder umsonst ertheilet, von denen Personen servilis conditionis aber mit einer gewissen Abgifft gelöset werden muste.

Also hat in regula die Licentia matrimoniorum cum redemtione sein Fundament in *potestate dominica*, und in dem *nexu* worin der *vasallus*, oder *Ministerialis*, oder auch Personen servilis conditionis mit ihrem Herrn stehen.

Wenn die potestates publicæ, comites, & advocati sich dergleichen angemasset, wie es, *ex Chronico S. Bertini ap.* CANGIUM in voce *Maritagium*, sich ansehen lassen will, wo selbst von dem Grafen Siegfried zu Guienne gesaget wird:

Servitutem aliam induxit, ut quilibet vir, mulier, senex, puer, *aut infans ei denarium unum solveret in anno*, in nuptiis & *in morte quatuor*;

so sind diß exceptiones a regula, oder vielmehr *usurpationes*, deren die publicæ potestates, auf unendliche Art, sich zur höchsten Ungebühr unternommen.

Daß leute servilis conditionis schon sub Carolingicis einen *Consens* zur Verrahe von ihren Herren erbitten müssen, zeiget sich ex EGINHARDI *Ep. XVI. ad Hattonem Comitem:*

Quidam homo vester nomine venit ad limina sanctorum Marcellini & Petri veniam postulans pro eo quod conservam suam ancillam vestram sibi in conjugium sociasset, sine vestra jussione, propter hoc precamur benignitatem vestram, ut a nobis indulgentiam de hoc facto percipere mereatur.

und daß eben in Engelland dergleichen Consens von den Herren genommen worden, und vor den Consens ein gewisses, ex consuetudine villana, unter dem Namen des *Maritagii*, oder *Marchetæ*, gezahlet werden müssen, ist bereits §. 7. erwiesen, und zeiget unter andern auch die *Charta A. 1325. ap.* KENNET.

Antiq. Ambrosd. p. 401.

Robertus & omnes alii cuſtumarii non debet filiam ſuam maritare ſine licentia & *voluntate prioriſſæ.*

und Charta 1227. ap. KENNET. p. 320.

Si homines prædicti filias ſuas extra libertatem manerii maritare voluerint dabunt domino pro qualibet filia maritata *duos ſolidos - - & ſi infra libertatem ejusdem manerii eas maritaverint nihil dabunt pro maritagiis earundem.*

in den Niederlanden hieß es ein Geld *pro licentia nubendi, licentia matrimoniorum, vetus Charta ap.* BUZEL. *L. III. Gallo Flandr. c. 21.*

Quæ familia unoquoque anno perſolvet, de roſpelliene capitis ſui 2 Denarios de mortua vero manu 6, de licencia maritali *6 ſimili modo.*

Add. *Charta Bertæ ap.* HEDAM *p. 118.* in unten inſerirter Claſul.

Was aber die Vaſallen und Miniſteriales belanget, ſo haben bereits DU CANGE *in Notis ad ſtabilimenta Ludovici Pii. p. 174.* LUDOW. *opuſc. de conſenſu connub.* ESTOR. *de Miniſt.* ausgeführet, daß dieſe die licentiam matrimoniorum von den Herren ausbringen müſſen, nach den *LL. Norm. ap.* LUDOW. *Reliq. MSS. T. VII. c. 32.*

Tutelam ſeu cuſtodiam habere debet princeps Normanniæ omnium in minori ætate conſtitutorum, qui de eo tenent per homagium feodum vel membrum ſcudi Lorica -- (quæ) dicitur octava pars loricæ.

Nach eben denſelben *LL. §. 15.* müſſen feminæ in tutela, ſive cuſtodia, nicht anders als per licentiam domini heyrathen:

Si autem femina in cuſtodia fuerit, cum ad annos nubiles venerit per conſilium & licentiam domini ſui - - debet maritari.

eben diß erfordert in Engelland Henricus I. mit Anführung der Urſach und Erklährung, vor den Conſens nichts zu verlangen, in *Charta ap.* MATH. PARISIUM, die er ad A. 1213. *p. 1213.* inſeriret:

Si quis Baronum vel aliorum hominum meorum filiam ſuam tradere

dere (*Anglis* Giften, *tradere, neptum dare*) *ſive ſororem, ſive neptem, ſive cognatum* mecum inde loquatur, *ſed* neque *ego* aliquid de ſuo pro hac licentia accipiam, *neque defendam* (**verwehren**) *ei, quin eandem det, excepto ſi jam dari vellet inimico.*

Dieſer Pflicht unterzog ſich Bertha, eine Frau hohen Adels, da ſie ſich in die Miniſterialität des Stiffts Utrecht gab. *in Charta ap.* HEDAM. *p. 118.*

Ego Bertha cum ſim nobilis *&* ingenua *humilio & dono caput meum liberum ad Altare St. Martini in novo Monaſterio de Utrecht eo tenore, lege & conditione, ut ego & omnis parentela ex me proſecturæ perſolvamus ſingulis annis pro cenſu II denarios ſponte noſtra -- Mundiburdem vero vel defenſorem alibi non requiramus, niſi ad ſupra dicti ſancti altare ad defendendum ſc. non ad inclinandum, ut ab omni ſervitio permaneamus liberi atque illeſi ſtatuti lege iterum ne omnimodo ſine reſpectu violatur ſancta Dei eccleſia* pro licentia nubendi *infra ſive extra concedere poteſtatem, dentur ſex denarii.*

Indeſſen ſind ratione der Vaſallen und Miniſterialium die Leges curiæ und mores nicht allenthalben gleichförmig geweſen. In Sachſen hat das *Maritagium* oder *Marchetum* bey Leuten knechtiſchen Standes *Bumed*, verſchiedentlich auch *Curmede* geheiſſen.

§. 16.

Curmede hat der Wahrſcheinlichkeit und der Sache ſelbſt nach, da ſie eine Art *Mortuarii*, die auf *Electionem* melioris animalis mit gerichtet, und ein Kohr-Giſſt oder Gabe, da das Vieh zur Wahl des beſten Haupts, dem Herrn dargeſtellet wird, ſeine Benennung von dem teutſchen Worte Kören, i. e. wählen, und *Meta* einer Schenkung, Giffte oder Gabe, nemlich des beſten Haupts. Es iſt *Meta* ein alt teutſch Wort und erklären *Gloſſæ veteres* META, *pecunia, donatio, ſponſalitia.* JO. A JANUA META: *promiſſio*, v. CANG. *h. v.* MARGARINUS *Dict. Longob. h. v.* Von dieſer *Curmede* haben gehandelt, POTGIESSER *de hominibus Propr. L. II.* Curmede und Bumede.

l. II. c. XI. LUDEWIG *de Jure Client. Sec. III. c. 6.* DU CANGE *h. v.* Es erſcheinet aber aus denen von dieſen angezogenen Stellen, daß die CURMEDE, pro diverſitate locorum, ihre Arten und Eigenſchafften gehabt, mithin erhellet aus der *Charta Eccleſiæ Bibliſienſis A. 1181. ap.* MANTELLIUM *Hiſtor. Loſſenſ. Part. II. p. 2.* & DU CANGE *h. v.* in verbis:

mulieres libere nubentes in orbim ſuo 12 denarios pro Curmede darent; viri vero alienas ducentes 12 denarios ad licentiam ſolverent, totidemque in orbita ſuo darent.

daß die *Curmede* nicht allein ein *Mortuagium*, ſondern auch ein *Maritagium*, pro licentia nubendi dari ſolitum, geweſen. Dergleichen *Maritagium* in Sachſen auch die *Bumede* geweſen, *Charta Siffri C. de Bomenburg A. 1141. ap.* HAHRENB. *Hiſt. Gand. p. 707.* in verbis:

ad hæc concedimus ut ſi qua de familia eccleſiæ cuiquam noſtrorum maritaverit *ſervo, data juſtitia quæ vulgo* BUMEDE *dicitur.*

Charta Lotharii A. 1135. ap. RHETM. *Chron. Brunſ. p. 298.*

ſi qua mulier de familia eccleſiæ ſervo noſtro ad adminiſtrationem noſtrorum nupſerit, *data* Juſtitia *quæ* BUMEDA *dicitur, in perpetuum cum marito juri noſtro remaneat.*

Jus Prov. Sax. L. III. art. 64. COD. HAMEL.

Men ſeghet dat alle wendinnen vry ſin, vor dat ore kindere na deme düdeſchen vadere hören, der io degh nicht, wente ſe ghevet ore Buwmedt oreme Heren, alſe dicke, alſe man nemet.

BOVMEDE *Cod. Pict. Old. p. 159.*

BUWMEDE *Cod. Luneb. III. Art. 66.*

BUMEDE *Cod. Old. Gloſſ. L. III. Art. 68.*

Meretrem copulatam, vertit textus latinus *Edit. Lipſ. A. 1488.*

BUAN, *habitare.* Gl. KERONIS.

BUINNIS ap. NOTKERUM *Pſ. 63.*

BULUTE ap. KONIGSH. C. I. 62. *Colon.*

META ſive METHIUM in *LL. Longob. L. II.* Tit. 4. L. 2. L. 4. Welches eben das Angel-Sächſiſche Wort MED: *præmium, merituum.* BENSON.

SON. *h. v.* JUNIUS *ad Willer. & in Etymol. h. v.* Das Anglo-Normannicum MEDE *Rewards, Meads, Meadows.* GLOSSAR. CHRON. *de Glocester h. v.* Das Gothicum MIZDO: *Merces, premium. Luc. VI. 23. Matth. V. 46.* v. JUN. & STIERNH. *h. v* und das Aleman. MIDE, MIETHE. JUN. *Etym. h. v.* STIERNH. *l. l.* Hinc RUMEDE *Colonarium donum ex ratione colonarie ſervitutis datum* v. WACHTER *h. v.* HOHM. *l. O. S.* ESTOR *de Miniſt. p. 130.* GERTNER *not. ad jus Prov. Sax. L. III. Art. 73.*

§. 17.

Grund der Marriagiorum in licentia nubendi.

Aus obigen allen erſcheinet der wahre Grund der *Marriagiorum*, und der vom Herrn zu erlangen geweſenen *licentiæ nubendi*. In Teutſchland wurden die *principes ex nobilitate* genommen, von den nobilibus aber a) die den militem mit ausmachten, b) in conſortio Regiminis ſtunden, c) in placitis provincialibus das jus Scabinagii führeten, d) und in proſapia generis ein ſo groß momentum ſetzten, daß ſie ihre Gemahlinnen ad præguſtum, ihrem principi frey und offen ſtehen laſſen, dergleichen zu dencken, würde ſeltſam ſeyn, iſt auch nie gehöret worden. Was die **Mädgens Erechtiſchen Standes** anlanget, ſo iſt ſo viel mal andem, daß Viri nobiles & militares, wenn, und ſo offt es ihnen gelüſtet, bey ihren ſervis & ancillis, nicht ex jure deflorationis, als wovon man in Teutſchland nichts gewuſt, ſondern *facto ipſo* ſolche præguſtatores abgegeben, ehe noch an die Heyrath und an die erſte Nacht gedacht worden, wozu ihnen Thür und Thore in ihren *Genecis*, die ſie bey ihren curtibus dominicis hielten, eröffnet waren. Denn was dieſen Articul anlanget, klingen die Urkunden mittler Zeit gar ſchlecht, und ſo, daß man in ihren Hof-Capellen *gregis ſeortarum* geſehen und *Diſcus ſus canum* gehöret.

Nach dem Zeugniſſe des *Capitularis Karoli M. de villis*, war der **Meier** Aufſeher über die *Genecia. Capit. Karoli M. de villis c. 43.* GENETIUM: *Thoolhus - of Walle*, i. e. Ancillarum Domus ad lanam, Lanificium, welches von JO. DE JANUA alſo beſchrieben: GENÆCEUM, *Lupanar*, vel *Textrinum*, quia ibi conventus feminarum ad meretricandum vel opus Lanificii exercendi cauſa conveniunt. In Gloſſis Latino Theodiſcis, teſte Lindenbrogio, GENACIUM, *Genetz-*

tune,

tume, a ſepe, *tum*, weil ſie mit Zäunen und Pforten abgeſondert und umſchloſſen wurden.

Dazu waren die *Genecia* nicht geordnet, daß ſie eine Streu der Huren ſeyn ſolten, vielweniger war der Meier dazu, daß er ihm in Geneciis Huren oder Maitreſſes, Kebs-Weiber (*in Gl. Wirtzb.* Chebiſa v. SOMNER. WACHTER, SCHILTER *h. v.*) auf dem Streu halten ſolte.

Daß aber darin genung gehuret worden, davon geben die Leges Alemannicæ und Capitularia einen Beweis. *Lex Aleman. Tit. 80. Edit.* LINDENBROG.

Et ſi cum puella de Genecio *primi* concubuerit *aliquis contra voluntatem ejus, cum ſex ſolidis componat. Si quis cum aliqua de alio Genecio contra voluntatem ejus, concubuerit, cum 3 ſol. componat.*

Und die Acta Conciliorum nicht minder.

(a) REGINO *de Diſcipl. Eccl. L. II. c. 263. ex Conc. Meld.* ap. HARDUIN. *T. IV. p. 1490.*

Provideant viri potentes & maxime potentes femina ut in ſuis domibus adulteria & luxuriæ concubinariæ & *inceſta adulteria non vigeant.*

(b) REGINO. *L. I. c. 132. p. 83.*

Dictum eſt nobis quod quidam Laici in Domibus propriis præcipiant Presbyteris Miſſas celebrare, & intercanum diſcurſus & ſcortorum greges ſanctitatis myſteria polluantur magis, quam conſecrentur.

(c) Interrogat. ap. REGINONEM *p. 1209. de adulteriis & Fornic. n. 17.*

Si aliquis in ſua domo conſentit, cum propriis ancillis *vel* Geneciatis *ſuis* adulterium *perpetrare?*

Bey welchen Umſtänden die Genecia in medio ævo als *Bourdels*, beſchrien ſind, wie ſchon von DU CANGE *h. v.* bemerket:

Ex inde accedit, ut publica ac privata iſta Gynecea peſſime auderent,

derent, *cum ancillis ex quibus illa conflata erant abutercntur Domini ipſi, ac ſtupra cum ipſis perpetrarent.*

Wie denn auch die *Geneciariæ*, ob ſie gleich eigentlich Ancillæ waren, in Genecio ſ. Gynecæo poſitæ, penſiles ancillæ, Leg. Long. IX. C. I. Stamina penſaque, quæ muliebrium vocabulo continentur, ducentes, **dennoch unter dem Namen der** *Geneciarum* **als Huren, bezeichnet,** notante BALUTIO *Capitul. T. II. p. 1009. & ad Regnonem p. 567.* in Anſehung deſſen, was aus dem Genecio pflegte gezeuget zu werden, wovon unter andern MONACHUS *San Gallenſis L. 2. C. 5.* ſagt: Erant quoque ibi *duo Nothi de Genicio* columbrenſi procreati.

Bewandten Umſtänden nach, da der Herr pro licentia matrimoniorum ſeine Raumede erhalten, und im übrigen ipſo facto von ſeinen ancillis geniciariis Gebrauch gemacht, iſt wol nicht abzuſehen, wie der Herr, zu maſſen in der Chriſtenheit, wieder alle göttliche Geſetze, auf Anmaſſung eines juris defiorationis, als einer rechtlichen Befugniß, verfallen können.

§. 18.

Ich gerathe bey dieſen allen auf die Gedancken, es könne zu dem Wahn, als ob der Herr bey ſeiner Vaſallen, und Eigenbehörigen Braut-Töchtern den erſten Beyſchlaf gehabt, und dieſer, im Verfolg der Zeit, mit Gelde abgeloſet worden, dieſes mit Anlaß gegeben haben,

Anlaß, wodurch das Matrimonium als ein jus defiorationis ausgedeutet.

daß die parentes deſponſationis, worunter der Vater und die nechſten Agnaten verſtanden, *ex ratione Mundii*, das pretium virginitatis oder nuptiale erhoben.

DAVISIUS in oben inſerirter Clauſul, hält ſelbſt davor, daß es der Vater vor ſeine zu verheyratende Töchter zu erheben gehabt; und wenn es wahr, daß eine Jungfrau Cambrice Diſtaith *Brenhin*, i. e. deſertum Regis genannt worden, und eben daher nach den legibus Hueti, der König von ihr Amachir gehabt: ſo mache ich daraus dieſen Schluß: bey den Cambris hieß

(a) DIFFYNIAD.

(b) *Tutela*. ANDDYFFYN.

(c) *Tutor*. ANDIFFIJNNWR.

(d) *Orphanus*, AMDDIFAD.

(e) *Desertus*: DIFFAITH.

(f) *Viduus*: DDIFUDDIO, AMDDIFAD.

(g) *Viduitas*: DIFFYG. *Viduare*, DIFUDDIO.

Wie nun *puella orphana*, wie alle verlaſſene Waiſen, in *Mundio Regis* war, und zunächſt über dieſer Vaſallen Perſonen der König, als Dominus directus, *Tutor* war, und das *jus Gardiæ* hatte: ſo wird ſich daraus eine Urſache zeigen, warum die puella orphana, *deſerta*, parentibus orbata; DIFFAITH ERENHIN, i. e. orphana Regis genannt worden. Das *pretium emtionis*, in legibus Barbarorum; Das *pretium, quod de nuptiis ejus inſtrumentis*, in LL. Burgund. c. 42. Das *nuptiale pretium*, in LL. Burg. c. 12. Das *pretium pudicitiæ*, ſive *virginitatis*, oder wie es in LL. Alfridi Anglo-Saxonis heiſt:

Das WYORTH *hyre mæghbedes* i.e. der Werth ihrer Jungferſchafft.

wurde denen *parentibus deſponſationis*, worunter Eltern und *Agnaten*, quorum erat puella mundium, verſtanden, obſervat. LL. Saxonum C. VII. n. I. qui viduam ducere velit *offerat patri pretium emtionis*. LL. Wiſigothor. L. III. T. IV. L. 7. *pretium det parentibus* quantum parentes tutelæ velint. Von dem, wer die Braut ihm verloben wolte, wurde ſie in ſeine bewedmet i. e. pretio nuptiali vadiatur, LL. Aethelberti n. 82. in verbis:

Gif hio othrum man in ſocat bewyddod.

Si ea alteri in pretio deſponſata.

Werdas mundium puellarum, LL. Longob. L. II. T. 17. §. 5. Tit. XXX. §. 1. *Mundium puellarum*. LL. Long. L. II. T. 9. §. 12. 13. hatte, von dem wurde dem, der ſie in ſocat, i. e. pretio nuptiali bewedmet hatte, übergeben. LL. Longob. L. II. T. I. L. 7.

Pater aut frater, aut is, qui mundium puellæ *libere aut vidue*

ſponſa-

ſponſate habet, *antequam* ab eo, qui mundium in poteſtate habet, tradita *fuerit.*

Wenn man auch hiebey auf das Wort MERCH: *Virgo*, SCEAT: *pretium*, Gedancken richtet, und dieſes gegen den Wort Verſtand des Engliſchen Worts *Maiden-Rents* halten wolte: ſo würden beyde ſignificationes faſt gleich ausfallen, und

(1) MERCH-SCEAT, *Marchet*, ſo viel wie *virginis pretium.*

(2) und Maiden Rents, ſo viel wie Jungfern Rente, heiſſen.

Es iſt aber diß eine bloſſe aufgehende Gedancke, worüber ich eine Meinung zu faſſen mich nicht getraue.

Wenn aber dieſes *pretium nuptiale*, *pretium pudicitiæ*, welches dem Mundio gefolget, zu ſolchem hin und wieder ſparcillime aufgefaſſeten Juri defiorationis einen Deckmantel mit abgegeben; ſo iſt dennoch nie an dem geweſen, daß ein Vormund, aus der Befugniß das *pretium nuptiale*, oder *pudicitiæ* zu erheben, von der *pudicitia virginis, primo nefario concubitu*, den gottloſeſten Gebrauch zu machen, berechtiget geweſen.

Cap. II.

Von der Benennung Braut und Bräutigams bey den Teutſchen Völckern.

§. 1.

Die Braut heiſſet

Benennung Braut und Bräutigams. 1. Bey denen Cambris.

1) Bey denen Cambris, teſtibus DAVISIO, & TH. GUILIELMO, PRIOD-*Ferch*, und *Sponſus*: PRIOD-*Dwr*. MERCH WEDI, GWRAIG PWYS: *Sponſa*, und *ſponſus*: GWR PWYS.

Priodferch iſt *femina propria*, Eigenthümerin, PRIOD: *proprius* & PERCH: *femina*, welches auch in *Caeriadferch*, i. e. *cara femina*, wie bey den Cambris die *Comelinezz* genennet ſind, anzutreffen.

DYWEDDIO, i. e. *deſponſata*, MERCH WEDI: *deſponſata femina*. Denn Merch heiſt ebenfals *femina*, notante DAVISIO, und GWRAIG DWYS iſt auch *femina deſponſata*. *Gwraig* iſt eben das, was Frau, und *Dwys* ſcheinet der Franzoſen *Epouſe* zu ſeyn, welches dieſelben aus ſponſus in Epoux corrumpiret zu ſeyn glauben, *Dictionair de Trevoux. h. v.* Wie denn nach der Anmerckung JACOBI SYEVII, *Isagoge in linguam Gallicam. Edit. Paris. A. 1597.* die Franzoſen und Spanier gewohnet ſeyen Wörtern, die ſich mit Sp. St. anfangen, e, vorzuſetzen, wie in Stola, *Eſtole*. Spina, *Eſpine*. Sponda, *Eſponde*. Von *Dywreddio* wird an ſeinem Orte bey dem Worte *Weddien*, welches *ſponſare*, und von *Gwraig*, *Frigga*, *Frau*, wird bey dem Worte Frau, eine mehrers gehandelt.

2. Bey den Gothen.

2) Bey den Gothis Ponticis, in *Codice* ULPHILÆ *Argenteo*, heiſſet die Braut auch, in Anſehung des Schwieger-Vaters, Nurus: BRUTH, ſueth: ſonahuſtru. *Matth. X. 35.*

Jah Bruth *ruthra Swaihron ſeus.*

Verſione Angl. Sax.

And Snore *agen hyre Swegre.*

Verſione Island.

Og Sonar Konuna *i gegn Modur manz ſijnu.*

Verſione Sueth.

Och Sonahuſtruna *emoot ſina Swärr.*

Und der Bräutigam BRUTH-FATHS. *Matth. IX. 15.*

Ikas magen ſunjus Bruthfadis *(in vulgata latina, filii ſponſi) quidnon und thata hueilos thei mith im iſt* BRUTH-FATHS.

Verſio Island.

Hvörnen ma Brudkaups Folked (Hochzeit-Leute) *ſyrgia ſo lenge ſem* Brudgumenn *er med theim?*

Ver-

Verſio Sueth.

Huru kan Brollopsfolcket (Hochzeit-Leute) *förja, ſå länge* Brudgummen *är när them?*

Verſio Angl. Saxon.

Cwethe ge ſceolun thes Brydguman *eyhtas wepan tha hwile the ſe* bryd-guma *mid hym byth.*

BRUTHPATHS iſt ſo viel wie *tutor, curator ſponſæ, familiæ princeps & dominus*, wovon hiernächſt ein mehres.

3. Bey den Anglo Saxon.

3) Bey den ANGLO-SAXON. *in Gloſſis* ÆLFRICI heiſſen:

(a) BRYD, *Sponſa.*
(b) BRYDIGUMA, *Sponſus.*
(c) BRYTOFTA: *Sponſalia.*
(d) BRYDGUMA, *Paranymphus.*
(e) BRYT, *Nympha.*
(f) BRYD, *Gamos.*

und nach SOMNERS und BENSONS Anmerckungen,

(a) BRYD-GIFU: *dos.*
(b) BRYD-GUMA: *ſponſus. item, Procus.*
(c) BRYD-GUMA BROTHOR: *Levir.*
(d) BRID-LACE. *nuptiæ, nuptiale offertorium.*
(e) BRYD-LEOTH. (Braut-Lied) *Epithalamium, hymenæus.*
(f) BRYD-LOPPA. (Braut-Loffte) *nuptiæ, convivium nuptiale.*
(g) BRYD-REST. *Lectus genialis.* (da die Braut ruhet.)

4. Bey den Teutſchen.

4) Bey den Teutſchen,

BRUT: *Sponſa.* BRUTIGOMO: *Sponſus.*

TATIANUS *XXI. 6.*

Bey den Niederländern: BRUYD, bey den Engelländern: BRIDE, BRIDEGROOM, und bey den Schweden und Isländern: BRUD, BRUDGUME v. HICKES. *Dictionair Island. h. v.* bey den Dänen: BRUD, bey den alten Frieſen: BRUYD, bey den Franzoſen, wie bey den Gothen: BRU: *nurus.* JUNIUS *Etymol. h. v.*

§. 2.

Derivation des Worts Braut.

Es haben die vornehmſten Gelehrte, und ſolche, die in Etymologicis groſſe Einſicht haben, ſich bemühet, auszufinden, was das Wort Braut, dem eigentlichen Wort-Verſtande nach, ſagen wolle.

1) DU CANGE *h. v.* meinet, nach Anleitung der *Gloſſarium* ISONIS: *Pallam, conjunctam Sponſam, Brut*, bedeute das Wort Braut an ſich, eine Verlobte, und daher heiſſe *murus* bey ihnen auch BRU. Menage glaubt, es ſey ex *murus* erwachſen.

2) LOCCENIUS *Antiquit. Sueo-Goth. c. 23.* meinet, Brud ſey ſo viel wie Berad, *electa, deſponſata.*

3) WACHTER *h. v.* meinet, es ſey herzuleiten, entweder von betrauen: deſponſare, oder von berahten: connubio jungere, oder von bürden: ornare.

4) MERICUS CASAUBONUS, *de quatuor linguis p.* 218. & 310. will von dem Griechiſchen Worte πάρθενος: virgo, die Braut, und παρθενγάμος, den Bräutigam, herfuhren.

5) JUNIUS *Etymol. Anglic.* hat zwar auf das Cambriſche Wort *Priod*, vel *Priodferch*: ſponſa, und *Priodur, priodfab*: ſponſus, einige Gedancken geſchlagen, daß die Cambri ihre Ehen *Priodas*, *Cylch priodas* genannt, ἀπὸ τῆ πρίαδαι, ab *emtione uxorum*, und alſo es ſcheine, daß die Angel-Sachſen von dieſem *Priod*, ihre *Brid*, aus ihrem unter einander gehabten commerciis connubiorum, hergeholet. Weil aber

(a) was etwa die Sachſen geſpon, den Gothis nichts angegangen,

(b) weil den Cimbris *Brudor*: femina, und in *Strophis 13 Epicedi Regis* RUGNER. Lodbrog *Brud*: virgo ſpecioſa, vel ſponſa, dahen auch von WORM. verneinet wird, daß *Brudur*, Poetice quamvis feminam andeute.

(c) βρυδαλίχα HESICHIO πρόσωπον, γυναικεῖον, perſona ſive larva mulieris,

(d) in CÆDMONIS *Paraph. Anglo-Saxon. Partica*, *Bryd* hin

und

und wieder ein Weib oder Frau bedeute, und EVA *bryd Adames*, SARA *bryd Abrahames* genannt werde:

ſo hält er dafür, es ſey eine ſolche derivation zu ſuchen, die *general* ſey, und auf alle dieſe Benennungen einſchlage, und dieſe meinet JUNIUS gefunden zu haben in dem Worte *Bruyen: implere*, und zwar in eben dem Verſtande, da das Wort implere bey den Lateinern pro *concipere fœtum*, bey dem PLIN. *XII. 6.* COLUM. *VII. 12.* OVID. *Fastor. V. 617.* LUC. *VIII. 400.* gebraucht worden, als in welchem Verſtande das Griechiſche *πλεῖν fœtarire*, *plenum eſſe*, und zumahlen in *πλῆσις*: infans, vel fœtus adhuc implens, vel diſtendens uterum, mit dem teutſchen Worte *bruyen* wol zuſammen treffe; Allein, vor eins kan nicht geſagt werden, daß die Angel-Sachſen ihr *Bryd* von den Britten, hergeholet. Alle teutſche Völcker führen dieſes Wort jedes ſeinem *dialect* gemäß, und kommt der Angel-Sachſen, *Bryd*, im Plattdeutſchen, in voce: Brydegam, Brudegam, den Nieder-Sachſen, auch Niederländern bey, die beyde nichts von den Britten geholet. Hiernächſt iſt es gewöhnlich bey mehrern Völckern, daß die Benennung, womit die Verlobte und Verlöbniſſe belegt, auch auf Mann oder Frau, und auf die Ehen erſtrecket werden. Alſo heiſſen

(a) bey den Cambris *Sponſa*, PRIOD. TH. GUIL. in Sponſa. PRIOD, *conjux*. DAVIS.

(b) bey den Angel Sachſen *nupta*: BEWEDDOD. *Gl. ALFRICI p. 75.* BEWEDDAT: *conjugatus, nuptus*. SOMNER. *h. v.*

(c) bey den Engelländern WEDDING: ſo wohl *ſponſalia*, als *nuptiæ*. SOMNER. *h. v.*

Die Urſache, warum die alten Teutſchen Braut und Frau, Bräutigam und Mann, Verlöbniſſen und Ehen, mit gemeinſamen Namen belegt, iſt von TATIANO *ad Paschal. p. 305.* und DIECH. *Notis ad Gl. Raiani*, von *Brutz*: nurus, ſchon bemercket, weil unter ſolchen kein ſonderlicher Unterſcheid geweſen; in der Wedding die Braut zum Weibe bewedder; vor angenommenen Chriſtenthum die teutſchen Völcker von keiner *Benedictione ſacerdotali* gewuſt; das *conſortium nuptiale* der Ehe an ſich nichts gegeben, vielmehr das Beylager der Hochzeit vorher gegangen.

Meinem

Meinem Dafürhalten nach, zeiget die Celtische Sprache, was eigentlich das Wort: **Braut**, *Celtice Priod*, dem Wort-Verſtande nach, heiſſe.

Zuforderſt erinnere ich, daß zwar in lingua Cambrica, nach Anzeige THOMAE GUILIELMI, *Matrimonium*, PRIODAS, *alvin Priodas* (in JUNII *Lexico vitioſe Edito*) i. e. A CWLM, *vinculum, nodus, nexus*. DAVIS. *h. v.* *nexus proprium* genannt, *Priodoli* aber, nicht *ducere*, wie JUNIUS angiebet, ſondern *appropriare*, *proprietare* heiſſe, DAVIS. *h. v.* ob ſchon dieſe Zueignung durch einen bey den teutſchen Völckern üblich geweſenen Braut-Kauff geſchehen ſeyn mag. JOH. DAVIS. in dem *Dictionario Britannico Latino*, und TH. GUILIELMUS, *in Dictionario Latino Britannico*, welche beyde zu London A. 1632. von JOH. DAVISIO in folio ediret, erklären das Wort PRIOD, *proprius*, welches in ſolcher Sprache auf den *Proprietarium*, auf die **Braut als eine geeignete**, und ſo weiter auf die **Ehen** ſelbſt und auf *Familiares* erſtrecket. Die dahin ſchlagende Benennungen ſind daſelbſt von DAVISIO und GUILIELMO und MANOIR *Vocab. Armoricano* alſo erkläret:

I. PROPRIUS.

(a) *Proprius*: PRIOD, PRIODOL.

(b) *Proprie*, Priodoller, PRIODOLIDD.

(c) *Proprietarius*: PRIODAWR.

(d) PRIODOLI, *Proprietare*, *appropriare*.

(e) *Accommodo*, PRIODOLI.

II. SPONSA, SPONSUS, MARITUS, FAMILIARIS, CONJUGIUM, MATRIMONIUM.

(a) *Sponſa*, PRIODFERCH. *Nupta*, BRIODFERCH, BRIODASFERCH.

(b) *Maritus*, *Novus*: GWRAIG BRIOD.

(c) *Sponſus*, PRIODFAB, PRIODASFAB, PRIODDWR.

(d) *Maritus*, GWR PRIOD, GWR GWREIGIOG, PRIOD. *Armor.* PRIETIAD.

(e) *Maritare*, PRIODASU.

(f) *Matrimonium*, PRIODAS, CWLM PRIODAS. *Arm.* PRIDELIZ.

(g) *Connubium*, PRIODAS.

(h) ein

(h) *Nuptiæ.* PRIODAS. v. THOM. GUILIELMUS his vocum nomenclaturis.

(i) PRIOD. *Conjux.* & ſic Armoricis.

(k) PRIODI, *Uxorem ducere. Vir nubere.* qui dicitur *Sibi appropriare, in proprium accipere.*

(l) PRIODOL, *Proprius.* Item *qui* vel *quæ matrimonium contraxit*, Uxoratus, *maritata, conjugatus.*

(m) PRIODOLEDD, *Proprietas.* Armoricis: *Conjugium.*

DAVISIVS *his verbis* und per *translationem* heiſſet PRIOD: *ſpecialis familiaris.* GUILELMUS *h. v.*

Alles *ex ratione appropriationis*, welche ſo wol in den **Braut-Kauff**, als überhaupt in der Verlobung und Ubergabe bey den teutſchen Völckern, da ſie den Mann **zu eigen gelobt**, und wie die Angel-Sachſen reden, **to Wife geſelled** (i. e.) **übergeben** wurden, anzutreffen.

Die Benennung des Wortes **Bräutigame**, Anglo Saxonibus: *Brid-guma*, ſetzet ſich aus der *Angl.*-Sächſiſchen *compoſition* und aus dem Worte *Guma*, in volles Licht.

(a) *Gumein*, bedeutet *Gothis*: *Marci X. 6. marem*, in verbis:

GUMEIN *jah quincin gatawida Goth.*

und *Luc. II. 27.* GUMA *Kundaze. Paraphr. Sueth. Mankon*, i. Mannes Kinde, Maſculinum.

(b) *Anglo-Saxon.* heiſt GUMA, *vir, homo.* SOMN. & BENSON. h. v.

(c) **Den Teutſchen**, als den Francis: GOMON, GOMMAN. OTFRID. *I. 27. §. 3.* TATIAN. *c. 3.* bey den **Schwaben**: GOMMANAN, wie in Glotſis KERONIS, *Vir*: COMMAN, und in ſolchem Verſtande COMELICHO: *viriliter, ap.* NOTKER. *Pſalmo XXX. v. ult. Gimahaltero* GOMMANENE: *Deſponſatam viro, ap.* TAT. *C. III. I.* bedeutet, wie WACHTER und SCHILTER bereits ausführlich bemercket.

Hieraus aber erſcheinet, daß aus *Bryt-Gomman*, **Bräutigam** contrahiret, und, dem Wortverſtande nach, wie SCHILTER und WACH-

WACHTER ſchon gezeigt, *Brud* gemein, einem Braut-Mann, *ſponſa* zwar, andeute.

§. 3.

Der Gothiſche Bräutigam in Evangel. ULFILÆ, heiſt BRUTH-FATHS, die Geſellen ſind aus den *Matth. IX. 15. Luc. V. 34. 35.* oben angeführet. Bey den Gothis heiſt ſonſt im Evangelio ULFILÆ. (1) HUNDABADS, HUNDAFATHS: *Centurio. Luc VII. 6. Matth. VIII. 5. & 8. Marc. XV. 39.* in verſione Angl. Saxon. *Luc. VII. 6. Hundred manna*; in verſione Island. *Luc. VII. 2. Hundrada Hofdinga.* (2) THUSUNDI (tauſend) FATHS, *Joh. XVIII. 12.* in vulgata latina, *Tribunus*; in verſione Island. *Yfirſte Hofuſmade*; in verſ. Sueth. *Hofuitzmannen*; in verſione Angl. Saxon. *Ealdor.* (3) SYNAGOGAPADS: *Archiſynagogus Marc. V. 22. 35. 36. 38. Paraphr. Angl. Saxon. Heah-ealdor*; in verſ. Sueth. *Synagogonnes öfuerſte* (Oberſter der Schule) (4) THIVPHADS *Weſigothorum* waren zwar *inferiores perſonæ, exercitus compulſores, LL. Wiſig. L. IX. T. 2. L. 9.* waren aber Vorgeſetzte jeder in ſeiner Thiufadia als ihrem angewieſenen *diſtrict. LL. Wiſig. L. IX. T. 2. L. 8.*

Aus allen obigen Compoſitis, worin das Wort FADS beygeſetzet, erhellet, daß FADS bey den Gothen, einem Oberſten oder Vorgeſetzten *Præpoſitum, Ordinatorem, Curatorem*, bedeute, wie von FR. JUNIO, STIERNHIELM, in *Gl. Goth.* und HICKES, *Diſſ. Epiſtol.* angemercket, welche ſämtlich das Wort von dem Gothiſchen Worte *Fadian:* ordinare, (welche Bedeutung ſich in dem Worte einfädeln, i. einleiten, zeiget,) herleiten und hält HICKES das Wort FADS vor das Wort *Vogt.* Der Braut-*Fads* würde alſo bedeuten Braut-Voigt, *Præpoſitum ſponſæ*, qui familiæ ſuæ princeps, und und iſt die Benennung als Voigt gar nicht inconvenient, weil der Mann bey den teutſchen Völckern eheliger Voigt ſeiner Frauen war, und in Ungern noch jetzo *Sponſi*: FOGADO. *Sponſæ*: FOGADTATOT, genannt werden. FRANC. PARIZ. PAPAI *Diction. Ungarico Lat. Ungar.* auch des Advocati, des Vogts, Sache hauptſächlich war, *pro advocatis hominibus ſuis ſpon-*

dere

dere. Das Wort **Voigt** wird nach Unterſchied des Dialecti verſchiedentlich ausgeſprochen. Im Brenniſchen heiſt er Vagt. Notante HICKES *Gramm. Franco Theodiſca p. 95.* heiſt der *Præpoſitus arcadum. faud. faad. In Gl.* BOXH. *MSS.* FAKATA, *Patronus.* ap. NOTKER. *Pſalm XXX. 1. V. 1.* PHOGAT: *defenſor.* VAIGHET, *advocatus, præfectus.* VET. TEUTON. FOUDHI. *Himnoibus ap.* ERICUM SCHROEDER *Upſal. Lexico Latino-Scondico. p. 15.* Bey denen *Celtis* hieß die **Braut** nicht allein *Feind, Fiond,* ſondern auch DYWEDDIO und *ſponſalia,* DYWEDDI, GWEDDAWG, *Conjugatus;* bey denen *Angel-***Sachſen,** BEWEDDOT: *nupta.* WEDDUNG: *matrimonium.* WITUMA: *Dos.* Daher bey den heutigen Engelländern WEDDING: *nuptiæ* und TO WED: *matrimonium contrahere* bedeuten, nicht minder bey den Teutſchen annoch die Appellation übrig in vocc. WEDEME, die **Pfarre** oder *dos eccleſiæ,* und in **Withum:** *dotalitio,* als einem *dote uxoris,* withum *to have uxorem* ſo viel als in Angel-Sächſiſchen **zum Weibe bewedden.**

Auf die *Sponſiones,* auf die *Pacta,* wodurch zwey Verlobte ſich einander **verbindlich** machten, und quaſi *ſub lege ſponſionis* einander **eigen** wurden, iſt die **Ehe, Ehrte, Ewe,** als **geſetzmäßig** gegründet. Dieſes läſſet ſich aus den ſignificationibus verborum, womit die **rechtmäßigen** *conjuges,* die *conjugati* und *dotes* belegt, abnehmen.

Bey den *Cambris* heiſſen, teſtibus DAVIS. & GUILIEL.

(a) GWEDD, *Jugum.*

(b) GWEDDAWG, *Jugatus, conjugatus.* GWEDDOG: *Maritus, a, um.*

(c) DYWEDDI, *Sponſalia. Dy,* Cambris præpoſitio in compoſitione *intendens* ſignificationem. DAVISIUS *Rudimentis lingu. Wallicæ p. 153. Dy,* ipſis etiam *Tuus,* non duo, ut WACHTERO vitium in Wetten. *Duo,* Cambris: *Dau, dwy.* (Twi.) Armoricis: *Dou.* DAVIS: & THOM. GUILIELMUS in *Dau* & *duo.*

(d) DYWEDDIO. *Sponſa.* MERCH WEDI, *Femina jugata,* a *merch: femina.*

(e) ADDEWID, *Promiſſum.* Arab. *waada.* promiſit. notante DAVIS. *l. c.*

(f) AGWEDDI, ANGWEDDI, EGWEDDI, *Dot.* AG. EG. Cambris non *lex*, ut SCHILTERO *in Thesaur. p. 228.* vitium, ſed *præpoſito* in compoſitionem uſurata, & vocum ſignificationem nonnihil *augmentans*, notante DAVIS *in A.*

Bey denen Cornwalliern in EDWARD. LHUYD. *Corniſh. Grammar.*

AGVEDI and EGVEDI: *A Maidens Fee preſented by the Husband tho the Bride.*

Bey den Armoricis:

Sponſa MERX NEVEDH' v. EDWARD' LHUYD' a comparative Vocabulary v. ſponſa.

Bey den Irländern,

Teſte LHUYD a comparative Vocabulary v. Dos. *Do* DIVADH.

Bey denen Angel-Sachſen:

(a) BEWEDDOD, *Nupta* Gl. ÆLFRICI.

Alt vifte beweddod LL. Northumbr. Presbyt. n. 6. i. *legitimè deſponſata, nupta.* DEWEDDADE WIF. LL. Cnuti n. 7.

Paraphraſis Regis BEDÆ *LIII. c. 7.* verbo: *filiam accepturus in conjugem* vertit: *and hefde he his dohtor him* TA WIFE BEWEDDAD.

(b) WEDDUNG *matrimonium* BENSON *h. v.* hodie Anglis WEDDING, *matrimonium, ſponſalia, nuptiæ.* WEDDIAN, *Pacisci, ſpondere.* SOMNER *h. v.*

(c) WEDDIAN, *Pacisci, ſpondere.* SOMNER *h.* Hinc WAED *fœdus, pactum.* WED *pignus. Paraphr. Regia p. 132.* Gl. ÆLFR. GILDIN WED, *Arra.* WED, vel WEDLAC, *Arrabo.* FORWEDDAD *fœd. Fiducia (pecunia fiducia pacto promiſſa) Ath.* WED i. e. *jurata promiſſio Gl. ÆLFRICI.*

(d) WITUMA, *dos.* BENS. alias: *morgen-gifu. Gl. ÆLFR. hrydgifu.* SOMN. *h. v.*

GOTHIS PONTICIS:

(a) GA-

(a) GAVATH: *conjunxit. Marc. X. 9.*
(b) BALVITHS: Male junctus, dicitur de paralytico. *Matth. VIII. 6.* vid. in *Gl. Ulphil. p. 22.*

THEODISCIS:
(a) WIDIMO: *dot.* Gl. Florentinæ. WITHEM: *dot.* WILLER. *Cant. Cant. p. 11.* WEDDE: *dot.* Belgis KILIAN. h. v. Saxonibus: dos ecclesiæ, WEDEME. *Dotare*: *beweden, bewedemen.* in chartis.
(b) WIDA: *Vimina. Gl. Flor.*
(c) WATUM: *juncorum. Gl.* PEZ.

To wyfe bewedden, heißt in *Statutis Gadebr. Libro 2. c. 98. vadiare mulierem*. und haben die Appellationes latinitatis Barbaræ: *Wadium, Gwadium, Vadiare*, wie bey dem DU CANGE zu ſehen, mit *Wedde*, gleiche Bedeutung.

Die *Pacta* und *Sponſiones*, wie ſie eine Verbindlichkeit machen, ſo heiſſen ſolche auch Leges. Daher heiſſen

1) bey den *Gothis Ponticis*:
(a) VITOTH: *Lex. Matth. V. 17.* BI VITODA. *juxta legem Luc. II. 22.*
(b) VITODA-*faſtjos*, *legis periti. Luc. VII. 30.*

2) bey den *Anglo-Saxon.*
(a) WITA WORD: *reſponſa prudentum.* BENSON.
(b) WITA: *conſiliarius.*

3) in *Gl. Ibrod.*
(a) WITUT: *lex.*
(b) WITUT *dhaghere*: *Legislator. Gl.* LIPS.

4) bey den Niederländern, teſte KILIANO:
(a) WET. *lex.*
(b) WET. *Senatus.*
(c) WETBreker. *Legem frangens.*
(d) WETghelerd. *Legis peritus.*
(e) WETbreder. *Fraudex.*
(f) WETLoos. *Ex lex.*

(g) WITſcher, Verſtand.

Die Geſetze waren vor Alters nichts anders als *poſita*, & *placita*, was die Reichs- und Landtags-Abſchiede, auch Willkuren in den Städten, und erhielten, *ex placito*, ihre Verbindlichkeit. Daher vermuthlich WITUT, WEDD: *Lex*, von Weddian, paciſci, hergeleitet wird, iſt die derivation der Sache ſelbſt ſehr convenient.

So viel aber das Wort WITA *conſiliarius*, als mit welchen Namen die Angel-Sächſiſche Könige ihre vornehmſte Räthe belegen, als in LL. Inæ, *præcipit*: ylleſtan WITAN minre Theode, älteſten Weiſen meiner Volcks, ſo heißet das Wort von Weiſe: *prudens, ſapiens*, aufgeklärt zu ſeyn.

§. 4.

Pryt, in Gewalt FRYS, und Gar FRYS, iſt ſo viel als *ſponſa*. o Gewalt: *ſponſa*, uxor. Gar FRYS: *vir ſponſæ*. Das Wort *Pryt* iſt dem Franzöſiſchen Worte Epouſe nicht ungleich, welches die Franzoſen aus Sponſus corrumpiret zu ſeyn halten, welches ſich aus dem Spaniſchen *Eſpoſa*: *ſponſa*, wahrſcheinlich machet.

DRUT *ſida*, *gravus* iſt die Braut. ap. WILLERAMUM *Cant. Cant. p. 14.* in verbis:

Se ne mackmadh mein DRUT *ſin*,

und gleichfalls ap. OTFRIDUM *c. 13. 20.*

DRUTINNA *Sponſa*. v. SCHILTER. &c.

Bey den Franzoſen ſind die veralteten Wörter DRUD *fidus*, DRUERIE *amor & fidelitas*, DRUS *fidus*, DRUE eine *Amante*, und bey denen Italiänern DRUDO *Galant* von einer Frau. *Dictionnaire de Trevoux* v. Druë & Drus, Drue. FRISCH. v. Druë von nicht ungleicher Bedeutung. Der gelehrte Engelländer GEORG HICKES in ſeiner *Grammat. Franco Theotiſca. p. 54.* bemerket gleichfalls von dem Worte *Druda*, *Druchs*:

DRUDO, *hal.* Latino-barbare *druchs*, duo ſignificat. Primo, *fidelem comitem*. Secundo, *Amatorem, Amaſium, Concubinum*. Omnia ſuccinta a veteri Septentrionali, quod *Cimbrice* ſcribi-

tur

nur treuade; *Franc.* TREOWAD, truud; *Saxonice* TREOWAD, *fidelis. fide praeditus.* quia non tantum vasalli dominis, sed amantes amatis eidem dare solent.

Wenn er aber zuletzt hinzufüget:

Amatorem vero & *Amasium* significans deduci forsan haud inepte potest in secundaria significatione a **Drotten**, *dominus.* & **Drotta**, *domina.* perinde ac apud *Anglos, Amasia* vocatur a *master.* & apud *Gallos ma maitresse.*

ſo ſehe ich nicht, warum nicht mit beſſerm Grunde die Urſache der Benennung in treue: nein, in ſeiner Liebe. DRUTINE *vel Salica Ex.* HERCULIM in clauſula marginali:

Si quis puellam ſponſaram, quæ DRUTINE *ducitur ad maritum.*

ſcheinet, ſo wie die Clauſul in HERCULINA lehrt, die Braut zu ſeyn, und wird in Nieder-Sachſen noch die Benennung **Drute, Drute Mädgen**, von Liebhabern gehöret. Nicht minder haben die Teutſchen, in latinitate barbara, ihre domeſticos monſtros mit dem Namen der *Druderum* belegt, wovon noch in Curialibus die Titulatur liebe Getreue, übrig.

MURATORI hingegen nimmt in lege Salica DRUTINE pro *paranymphi*, vor den Braut-Führer, welches die lectionem in *lege Salica*, nach *Ex.* CAPIN. Edition in verbis:

Si quis puellam ſponſatam ducere DRUTINE *ad maritum.*

und *Verus Gloſſa ap.* MURATORIUM:

TRUCHIT, *i. e. per nuptiatores.*

und das Angel-Sächſiſche BRID-GUMA *Paranymphus.* ap. SOMNER. *h. v.* heiſſen *Evocatium* ad CANGIUM *h. v.* In *LL. Longob. L. c. T. 10. l. 5.* heiſſen die Paranymphi, TROTINGI.

Sponſa cum Paranymphis aut TROTINGIS.

und die alte *Gl. ap.* LINDENB. *in Gloſſar.* erkläret, TROTINGIS. *i. e. paraclytus.* Die Angel-Sachſen nennen den *Paranymphum* BRID-GUMA. Mit welchem Namen ſie wohl der Herr, als den Comitem und die ſocios in comitatu, belegt worden, v. SOMNER.

NER. h. v. auf gleiche maſſe wie in Gloſſis PEZIANIS TRUWTINGA: *fidelis*, erkläret worden. In Gl. ÆLFRICI heiſt der *Paranymphus* auch BRUDGUMA.

In denen vocabulariis Sec. XV. wird der *Paranymphus* überſetzet:

Paranymphus: eyne BRUDEGOMS-BODE. *Gemma vocab. h. v.*
Paranymphus: ein TUISCHEN BAETSCHAPNES tuſchen den *brudegom* und der *bruyt*.
Paranymphus: eyn BRUT.
Paranymphus: eyn BRUDEGAM.
Paranymphus: BRUTFORER, oder *Hoer*: WENCESL. BRACK. *Vocabl. fol. XL.*

FESTERMÖO, von *Feſten*, und möo: Mädgen, iſt bey den Nordiſchen Völckern *promiſſa ad conjugium virgo*, bey welchen *Feſt taka*, *Handfeſt taka*: *deſponſationem*, *de virum in matrimonium capere* bedeutet, welche nach den *LL. Oſtrogoth. c. Kude* conjugio geſtehalte, und *faſtnome och Kiöpum*. LOCCEN. *Ant. Suco-Goth. c. 15.* *Faſt*, bey den Schweden und Nieder-Sachſen, iſt *firmus*. *Feſtnum*, bey den Angel-Sachſen: *ſponſor*, und *Feſtnuſſe*: *ſponſalitium*.

Die Braut heiſt, in Latinitate Barbara, auch *rachata*, und *juruta*. Die Ehe-Verlöbniſſe wurden vorhin mit einem Ayd beſtätiget. *Codex MSC. Maxim. I. ap.* LAMBEC. *Bibl. Vind. II. 5. p. 383.*

Dum Ovingi Pippino dant EIN-VROWE GESWOAN,

und bezeuget FREHERUS, daß an ſeinem Orte *einen häuſerem*, ein *fœdus conjugale* bedeute, wie denn auch *juruta*, *ap.* CANG. *h. v.* eine mittelſt Aydes-verlobte Braut anzeiget. Die *Wadia*, wovon die Braut auch *Wadiata* heiſt, ſind Wedden, Gelöbniſſe, die mit *Stipulationibus*, auch öffters mit Aydern ausgerichtet, und heiſſen die Ayd-Gelöbniſſe bey den Angel-Sachſen auch *Wedden*, als in Gloſſis ALFRICI *Aeb-wed*, vel *aebe-gebat*, von *Gebat. Promiſſum*, *votum*, *devotio*. SOMNER. h. v. Ob aber ex clauſula *ap.* TACITUM *de mor. Germ. c. 19.*

Tacitum

Tantum virgines nubunt, & cum ſpe votoque uxoris ſemel tranſigitur.

die Braut ſich mittelſt Aydes einem Manne *Leonwer*, und von dem Aide, womit die Verlöbniſſe beſtätiget, *Eidam in Gl. ELFRICI*, Adiunus, *in Gl.* PEZ. Eidem, quaſi Eidmar, ſeine Benennung erhalten, wie beydes WACHTER. *h. v.* und von dem Eidam BUDER, geurtheilet, bleibt annoch von mehrerem Bedencken. ap. Cambros heiſt Gener. *Daudo*, *Dadw*, *Def.* ap. Cornwal. *Dar.* LHUYD. cornifch. Vocab. h. v. ap. Armor: Deuſ. DAVISIUS notiret dabey: rectius forte *Dauſ* pl. *Deyſou*

Eidun heiſt bey den Cambris vorum. Eidumo: in votis haberi, welches vielleicht neue Betrachtung über das Wort Eidam an Hand leget.

Cap. III.

Von der Jungfräulichen Ausſteuer, als einem PARAPHERNAL-Gute,

und

a) Von Jnadenire.
b) Von Kuſen-Pfande.

§. 1.

Es iſt eine Controvers:

Ob die Ausſteuer, oder der Apparatus und inſtructus nuptialis, womit die Tochter bey ihrer Verheyrathung verſehen wird, *pure dotium*, als ein *pars dotis* zu achten? Rechts-Streit: Ob die Ausſteuer ein Stück der dos?

Wovon die *Affirmativam*

(a) GAIL. *II. O. 91. n. 1.*
(b) BACHOV. *Vol. II. Diſp. 17. Lit. I. p. 1120.*
(c) STRYK. *de Succ. ab int. Diſſ. XI. c. 4. p. 8.*
(d) VOET. *ad ff. p. 3. de collat. dot.*

(e) CHRISTINÆUS *ad LL. Mechlin. T. XXI. art. 5. n. 13.*
(f) CARPZ. *P. III. c. 9. def. 11.*
(g) HAHN. *ad Wesenb. tit. de collat. n. 1.*
(h) LAUTERBACH. *Diss. ad ff. § 6. de dotis collatione.*
(i) STRUV. *Ex. XXXVII. th. 43.*

Die *Negativam* aber behaupten

(a) GUDELINUS *de Jure Nov. Lib. II. c. 19. n. 12.*
(b) MATH. *de Succ. disp. XVII. n. 23.*
(c) WESENB. *ad ff. de Coll. dot.*
(d) TREUTL. *ad ff. disp. 17. de Collat. in fin. Lit.*
(e) CORAS. *in L. filium quem. n. 117. c. Famil. erciſc.*
(f) VASQUIUS *de Succ. L. III. § 30. n. 268. p. m. 769.*
(g) MENCKEN. *in notis ad Lauterbach. Comp. n. 31. Edit.* MOLLENB. *p. 2244. & Treutl. Synopſ. ff. de Coll. p. 464.*
(h) BECKMANN. *Exc. Exeter. ad ff. de Coll. Obſ. practi. VI.*

Dieſe Controvers iſt hauptſächlich von denen Dd. bey der Frage neu gemacht,

Ob die Ausſteuer, der Apparatus, oder inſtructus muliebris, gleich dem dori, zu *conferiren*?

welches die mehreſten aus dem Grunde, daß dieſe Ausſteuer ein *augmentum, additamentum, acceſſio, pars dotis* ſey, dem *dori* zu vergleichen, und vom Vater in *dotem* pflege *imputiret* zu werden, *ſoleniret*, als worunter hauptſächlich VOETIUS, CHRISTINÆUS, CARPZOV. GAIL. HAHN. BACHOV. STRUV. *&c.* ll.

§. 2.

Meinungen der DD. daß der Ausſteuer zu *conferiren*, aber nicht als ein Stück der *dotis* zu achten.

Verſchiedene Rechts-Gelehrte halten nun zwar, daß die Ausſteuer, oder Inſtructus muliebris zu *conferiren*, aber aus ganz andern Urſachen, die zugleich dahin gehen, daß der Inſtructus muliebris nicht *jure dotium*, noch vor ein Theil deſſelben, oder *acceſſion* zu achten, als:

1) daß filiæ filiarve nuptiarum cauſa *data*, pretioſa filiæ tempore nuptiarum *data*, *ex L. 8. ff. de collatione dotis. Nov. XVIII. c. 6.*

zu

zu conferiren. HEINECCIUS *Elem. ad ff. § 21. de dot. collat.* WESTENBERG. *ad ff. § 10. eod.*

2) Die *sumtus nuptiales* & *in apparatum facti*, von den Kindern so weit sie dadurch *incipientes* geworden, in gemeine Erbschafft einzuwerffen, *arg. l. 21. § 1. ff. de bered. petit.*: welche ratione in conferendo instructu muliebri, STRYK. *de Succ. ab intest. c. IV. § 10.* derjenigen, die ab accessione dotis hergeholet wird, noch vorziehet.

3) Daß *in doctrina de collatione* vox *dotis* in anderem Verstande, wie sonst, genommen werde, und *in materia collationis*, alles, was die Kinder zur Zeit der Hochzeit von den Eltern empfangen, und woraus sie *incipientes* geworden, als *dotalia* genommen werde. LEYSER. *Med. ad ff. Spec. 414. m. 1. 2.*

4) Daß die *expensæ sponsalitiæ* & *nuptiales* nicht zu conferiren, wo nicht (a) der Vater solche *in dotem imputiret*, (b) oder die *collatam remittiret*, (c) oder solche annoch *exist.* ist. BECKMANN. *d. l.* ibi Resp. Anter. Lipf. & Helmst. Woraus erscheinet, daß sie an und vor sich, *absque imputatione* in dotem, vor dessen Theil oder accession nicht zu achten; wie denn auch BACHOV. *d. l.* sie nicht an sich selbst pro dotis parte, sondern nur der Ursachen wegen, vor ein Stück des dotis ansiehet, weil sie pflegen *in dotem imputiret* zu werden.

Diejenigen DD. die auch bey denen Kleidern, die der Vater bey Ausrichtung der Hochzeit, vor seinen Sohn an seine Schwieger-Tochter giebet, den Unterscheid machen, unter täglichen Kleidern, welche als geschenckt, nicht zu *conferiren*, und unter kostbaren Kleidern, welche nur so anzuziehen, daß sie nur zum Gebrauch gegeben werden, worunter SNEIDEWIN. *ad Inst. p. 20. de actionibus n. 47.* WURMSER. *l. I. Tit. 43. obs. 2.* GARSIAS. *de expensis c. 3. n. 10.* SALICETUS. *ad l. 30. n. 8. c. de inoff. testament.* können auch ohnmöglich von solchen Kleidern den concept einer accessionis dotis fassen, einmahl, weil sie von Kleidern die der Schwieger-Vater vor seinen Sohn an seine Schwie-

ner Tochter giebet, hauptsächlich handeln, bey welcher gar keine Dotirung geschiehet, andern theils bey kostbahren Kleidern keine dationem dotis, sondern nur bloß eine concessionem *ad usum* statuiren.

Diejenigen DD. welche diesen Unterscheid unter den täglichen und kostbahren Kleidern, auch in der Aussteuer, meint der Vater seine Tochter abfertiget, machen, worunter ESBACH *ad Carpz. P. III. c. XI. def. II.* TABOR *ad Colleg. Argent. T. 7. de collationibus.* PEREZ *ad h. t. c. de Collat. n. 16.* sind auch eines Theils in ratione nicht gleichstimmig, nachdem die vestes *pretiosiores* zur collation gezogen werden, von PEREZ *d. l.* weil diese dotî imputiret werden wollen, von TABOR *ad Coll. Argent. §. 53. de eo off. testament.* nicht daß sie gäntzlich jure dotium zu achten, sondern, daß diese Aussteuer, nöhtiger Weiber-Schmuck und Zierath, nur *quoad imputandi necessitatem.* dem *dotî assimilirte*, und als res accessoriæ, die als ein additamentum gefolget, unter dem generalen Worte der Aussteuer, begriffen werden; andern Theils erscheinet aus ihrer Meynung, daß auch diejenige, welche die Aussteuer zum *parte* oder accessione dotis machen, dennoch darunter, auf vor angezogene Masse, annoch einen Unterscheid machen, mithin alle auf der Hochzeit angewandte Kosten, weil sie *consumiret*, und nur als ein Ehren-Werck des Vaters zu achten, von der Collation ausnehmen. TABOR *ad Coll. Argent. d. §. 53.* PEREZ *ad Cod. d. l.* ESBACH *ad Carpz. P. III. C. XI. def. 21.*

§. 3.

Gründe der DD. warum die Aussteuer als ein Don- oder Geschenck, zu achten.

Es ist indessen diese Frage,

Ob die Aussteuer, die neben dem *dote*, der Braut mit gegeben wird, *jure dotium* zu achten?

ganz *practisch*, die beständig in foro vorkommt, und wobey insonderheit wegen der Vorzüglichkeit des dotis in concursu creditorum, der Gläubiger interesse mit einschlägt. Dieses hat schon zu seiner Zeit VASQUIVS gar wohl erkannt, und dahero geurtheilet, daß sie verdiene überlegt zu werden.

In

In verbis:

Sed forte in Hiſpania talia dona indiſtincte non imputarentur in legitimam? quia cum apud nos per totam Hiſpaniam ſit conſuetudo, quod horum ſimilia cum ipſa dote connumerentur, eamque augeant, & pro dotis parte & portione computentur, certe ubi haec dotis nomine data non fuerint expreſſim, magis eſſe videtur, ut ſimpliciter donata cenſeantur. conſequenter ſecundum nos in legitimam non imputentur, non magis quam reliquae ſimplices donationes cogitari. quae eſt quaeſtio nova & occurrit quotidie, nec eam ſcio.

Diejenigen Dd. welche den apparatum muliebrem **nicht** *pro dote* **halten wollen**, legen dieſe rationes unter, als:

1) **Daß die** *Jocalia* **vom Vater aus bloſſer Freygebigkeit, nicht** *ob cauſam dotis*, **gegeben würden, nachdem die cauſa nicht** *neceſſaria*, **wie in dotatione partis, ſey.**

CORASIUS *d. l.* in verbis:

Ceterum hanc extenſionem ipſe veram non puto quandoquidem hac donatio jocalium facta a patre, non fit ob cauſam, *cum cauſa* non ſit neceſſaria *uti dotis: hoc eſt patet eam facere non obſtringitur, quare potius* dediſſe *videtur* liberalitatis *exercendae gratia, merito non eſt imputanda.*

GUDELINUS *d. l.*

2) **Weil eine** *expreſſa imputatio* apparatus, **oder jocalium in dotem erforderlich.** VASQUIUS, MENCKEN **und** BECKMANN. *dd. ll.*

3) **Weil die Tochter die geſchenkte Kleidung, Hochzeit-Koſten und dergleichen, von rechtswegen zu fodern, und ihr ſelche als** *acceſſiones alimentorum*, **gebuhren wollen.**

Verbis WESENB. *d. l.*

Neque filiam (communicare) mundum, veſtes, ornamenta a patre accepta, ſumptus nuptiales, & ſimilia, quae ſuo quodam jure a patre ei debentur, & a patre ſunt praeſtanda velut quaedam alimentorum acceſſio. BALD. *in l. fin. 14. de famil. erciſc.*

Diejenigen welche die täglichen Kleider in apparatu muliebri, nicht vor eine *Acceſſion* des Brautſchatzes halten, geben ſolche als ſchlechterdings geſchenckt an.

Dahingegen ſind diejenigen Dd. welche die Ausſteuer vor ein Stück, oder *acceſſion*, oder als ein Gleichniß des Brautſchatzes anſehen, theils in dem Satze ſelbſt, theils auch in den *Rationibus* unter ſich nicht allerdings gleichſtimmig.

1) Die ältern ſubſtituiren zum Theil in einem bloſſen Angeben: die Ausſteuer ſey ein adſumentum dotis, ohne den Satz mit argumentis zu begründen.

2) Andere legen nur die Gewonheit zum Grunde, daß die Ausſteuer pflege im Brautſchatz *imputiret*, oder unter die Brautſchatz Stücke gerechnet zu werden.

3) Insbeſondere führen TABOR, HAHN. und LAUTERBACH pro ratione an, warum der inſtructus muliebris pro dotis acceſſione zu achten:

Weil der Dos und der Apparatus muliebris beyde unter der generalen Benennung der Ausſteuer begriffen würden.

Da indeſſen in dieſer Zeit, der Herr Regierungs Rahe ESTOR in einer beſonderen wol ausgearbeiteten Diſſertation *de apparatu & inſtructu muliebri*, auch vor ihm andere JCti dieſe quæſtion, ob die Ausſteuer *pro dote* zu achten? in eine genaue Betrachtung genommen, und ihrer Meynung, warum die Ausſteuer pro dotis acceſſione anzuſehen, mehre rationes untergelegt, auch die darwieder entſtehende Zweifel zu heben ſich bemühet, ſo bin ich zwar mit ſolchem in verſchiedenen einig, überhaupt aber des dafürhaltens.

1) Daß *in dubio*, *pro conſtituto dote* zu ſchlieſſen, und die Auslegung zu machen, nicht deswegen, weil in *pactis dotalibus* über die illata paciſciret, noch weil zu Anfang der Ehe die Sachen eingebracht; ſondern der Urſachen halben, weil, nach Römiſcher Jurisprudentz, allemahl die Auslegung

legung so zu machen, ut. *quod indigniſſimum erat*, uxor *exiſtimetur indotata*. und also dieſer Auslegung so lange nachzuſetzen, in so lange nicht erſcheinet, daß ein *Dos conſtituiret* ſey.

2) Solchemnach die **Aussteuer** in ſpecie vor *dotal*-**Stücke** zu achten, in ſo lange nicht befunden wird, daß mit und neben der **Aussteuer**, ein Brautſchatz verſprochen oder gegeben werden.

3) Dahingegen aber wenn ſich zeiget, daß ein **Brautſchatz** *conſtituiret*, und **neben** dem **Brautſchatz** zu gleich eine **Aussteuer ausgerichtet** worden, dieſe, *jure peculiari*, zu achten.

4) Hiernächſt aber keinen Zweifel finde, daß nicht durch **Ehe-Beredung**, nach der bezeugenden Willens Meynung der Contrahenten, die **Aussteuer**, entweder auch dote non conſtituta, als **eigenthümliche Güter**, der **Frauen vorbehalten bleiben**, oder auch *in dotem* **ausdrücklich mit gegeben werden können.**

5) Im übrigen auch bey **Bauers-Leuten**, unter welchen die Braut insgemein dem Bräutigam, und in deſſen Hof ſolche Stücke mit einbringet, als **Geld**, **Kühe**, **Schweine**, **Getreide**, wodurch die **Eheſtands-Laſt mit getragen**, und der **Hof aufgeholffen** werden will, ſolchergeſtalt, daß alle dieſe Stücke *abſorbiret* werden, in dem Hofe bleiben, und dagegen der Frau eine **Leib-Zucht** verſchrieben wird, nach beyder Theile *intention*, und des Landes-Sitte, ratione alles deſſen, was die Braut einbringet, *pro dote* zu ſchlieſſen ſey.

§. 4.

Was die Argumenta betrifft, welche in dieſer Zeit ſchon vor Von der Beder von dem Herrn ESTOR edirten Diſſertation, von andern JCtis deutung der angebracht; ſo finde ich mich noch nicht allerdings überzeuget, daß Aussteuer.

aus dem Worte **Ausſteuer**, ex *proprietate vocis*, oder ex *conſuetudine Germaniæ*, PRAECISE ein DOS Juris Romani, *marito* data, ſive promiſſa, *ad ſuſtinenda matrimonii onera*, geſchloſſen werden könne, als welchem Satze nicht nur viele Rechts-Gelehrte bereits widerſprochen, ſondern auch dieſes entgegen ſtehet.

(a) Daß bey den Teutſchen, Söhne, auch unverheyrahtende Töchter ausgeſteuret worden, bey deren Ausſteuer gar kein dos Romana conceptible zu machen.

(b) Daß der Tochter über ihrem *dote*, eine Ausſteuer gegeben wird. Welches nach der Sententia legum Romanarum in ſpecie, qua *dos* & *inſtructio* novarum nuptiarum ſeparantur, nichts anders iſt, als *dotem dare*, & *præter dotalibus inſtruere*.

Ob *ex ſententia voluntatis*, in ein oder andern *particulair*-Fall, unter der Ausſteuer der Dos gemeinet ſey, darauf kommt es dermahlen nicht an, weil man in ſolchem Fall, wann gleich der teſtator, oder die Compaciſcenten, von der proprietate verborum abweichen, dennoch lediglich auf die Willens-Meynung ſolcher Perſonen zu ſehen hat, und wenn auch, nach ein oder andern Orts Gewonheit, darunter dos angedeutet wird, ſo hat es ſo dann auch damit ſeine dem Ort gemeſſene Auslegung.

Steuren bey denen Gothis Ponticis: *Stiuren*; bey denen Angel-Sachſen: *Steoran*, *Styran*; bey den heutigen Engelländern: *Steer*; bey den Teutſchen: *Stiuran*, *Steuren*; bey den Sveden: *Styra*; bey den Dänen: *Styre*. heiſſet allenthalben ſo viel wie *dirigere*, *gubernare*, richten. JUNIUS it. STIERNHIELM *in Gl. Goth. h. v.* und iſt, notante JUNIO *l. l.* & *in Etymol. Angl.* von der Richtung des Laufs des Schiffes, gebraucht worden.

Die *Direction*, oder die Richtung, wie ſie aus dem genere in ſeine ſpecies tritt, als:

(a) in eine Einrichtung, in einer *inſtruction*; in welchem Verſtande, in latinitate barbara, das Wort: *condirigere*, de beneficiis, de fundis, de molendinis *condrictis*, inſtructis, & cultis gebraucht. v. CANGIUS *h. v.*

(b) In

(b) In eine Aufrichtung, Aufrechthaltung, und Unterſtützung.

(c) In eine Ausrichtung.

Alſo iſt das Wort Steuren, auf alle ſolche Arten der Richtung, Einrichtung, Aufrichtung und Ausrichtung produciret, und bedeutet alſo

1) STEUREN *regere dirigere*, VETUS TEUTONISTA: STUYREN *regieren en ſchip of ander wat* v. OTFR. *II. n. 136* v. SCHILTER. *h.v.*

2) STEUREN *inſtruere, informare*, und in dieſem Verſtande heiſſet bey den Angel-Sachſen STIERNESSE. *diſciplina.* STURLING *Tjvo*, von welcher Bedeutung der VETUS TEUTONISTA bemercket: STUYREN *leren tot guden ſtucken, dirigere, inſtruere, informare.*

3) STEUREN aufrichten, und unterſtützen, *auxiliari*, als welche Aufrichtung und Hülfe in der Direction gegeben wird. Daher erklären die *Gl.* PEZIANÆ die Steuer-Ruder *auxilia*, in verbis: STIUREN, *adjutoria in remis*, und der VEUTUS TEUTONISTA: STUYRE, *volleiſt, behulp.*

4) Die Ausſteuren aber ſind Berathungen, Beſtattungen, Ausſtattungen der Söhne und Töchter, wodurch dieſelbe, in der Sonderung, oder Segregation a Familia patris, *inſtructæ*, und nach dem Stylo latinitatis barbaræ, *bene condictæ* abgefertiget und heimgeführet wurden.

Per translationem iſt die ſignification der Steuren, auf Gabe und Steuren produciret, als Arten der Aufrichtung, Unterſtützung, Hülfleiſtung und Inſtruction, und in formula: zur Steuer der Wahrheit, wird nichts anders angedeutet, als zu Beſtätigung, Unterſtützung und Bekräfftigung der Wahrheit; bey den Gothis ponticis, *Luc. XX. v. 13.* findet ſich: *libands* WSTIURIBA, und bedeutet *luxuriose vivere*, eine übel eingerichtete Lebens-Art führen; *uteſtuvet* wird von Kindern inſonderheit geſaget, die ausgelaſſen ſeyn und kälbern, v. FRISCH in Laſſen, auslaſſen, aus der Richte ſchlagen.

Aussteuren heist also allhier so viel als *instruere*, berathen, bestatten, ausstatten. *Struere* erkläret der VETUS TEUTONISTA, beraiden, und *instruere hominem*, ist denselben bestatten, mit nöthigen Stücken versehen, und wird bey den Römern insonderheit von der Aussteuer der Frauen gebrauchet, und vom dote ausdrücklich unterschieden. SVETON. *in Vesp. c. XIV.*

Vitellii hostis sui filiam *splendidissime maritavit*, dotavitque *etiam* & instruxit.

TERENT. *Heaut. IV. 7. 9.*

Hasce ornamenta *consequentur alia.*
Porro, *hæc talenta* dotis *appensum dum*

Instruere ist allhier *instrumentum*, sive *supellectilem dare*, woran es des Vitellii Tochter ermangelte, als deren Vaters Güter confisciret waren, und solche Aussteuer werden bey den Römern der Braut mitgegeben, ut honestius culta deduceretur. ULP. *L. 5. §. 10. ff. commod.* vid. PITISCUS, LIPSIUS *ad Sveton. d. c. 14.* WESTERHOV. *Com. ad Terent. d. l.* Wie nun die significatio des Wortes Aussteuer, gleich der Heimsteuer, gar general, und von der Instructione, Aus- und Heimsteurung

1) der Söhne, welche mit beschiedenem Gute vom Vater ausgesteuret, berathen, bestattet.
2) Von der Tochter, welche ausgesteuret:
   (a) mit einem Brautschatze, oder Heyraths-Guth, (b) und neben dem Brautschatze, mit Kleidung, Kleinodyen und Hausrath, als einer Aussteuer in specie,
3) und, wie die Heimsteuer auch von dem Ehemanne, der seine Frau jure Alem. heimsteuret, gebrauchet wird,

so haben COTHM. *Vol. I. R. III. n. 62. p. 59.* CARPZOV. *L. V. Resp. 116. n. 6.* FRISCH. v. Steuer, Aussteuer. BESOLDUS. *h. v.* WEHNER. *Observ. h. v.* nicht unrecht geurtheilet, daß die significatio des Wortes Aussteuer, *Generali*, in conceptu generico, (welcher die differentiam specificam dotis noch nicht in sich fasset) sowol *dotem*, als

als *instructum muliebrem* begreiffe, und wenn die Bedeutung ex genere suo, in suas species trit, der *Dos* ein *Speciale Nomen* von Brautschatz oder Heyraths Guth annehme, der *instructus*, die Aussteuer oder, *nomen generale* ihm besonders zu eigen mache.

Indessen wie CARPZOV. *d. l. n.* 5. wol bemercket, wenn sich, nach den regulis bonis interpretationis, hervorgiebet, daß das Wort aussteuer auch von dem *dote* verstanden, so macht der Wille des Gesetz Gebers, oder *compacisentes*, als worauf allewege zu sehen, den Schluß. Wie denn auch kein Zweifel findet, daß uxore omnino non dotata, die Aussteuer, wann ihrer überhaupt und nicht neben dem Brautschatze gedacht wird, pro dote anzunehmen, ne, quod indignissimum est, existimetur indotata.

Alle Berathungen, Bestattungen, Aussteuren, Instructus der Söhne, Töchter, auch der Heimsteuren, die der Mann der Frau giebet, sind Hülfen, Unterstützungen, aber in keine wege allenthalben solche auxilia, quæ marito dantur, uxoris nomine, ad sustinenda onera matrimonii, und hat die Bestattung, Berathung, Aussteurung, wie bey den ausgesteurten Söhnen und bey den ausgesteurten Töchtern, sie heyrathen, oder heyrathen nicht, überhaupt das Absehen auf die Kinder, sie, cum segregatione a familia patris, auf ihre Lebens-Zeit, *ad sustinenda vitæ subsidia*, in und ausser der Ehe, sie stehen in *celibatu*, oder im eheligen, oder auch im Wittwen-Stande, zu *instruiren* und zu unterstützen.

Väterliche Hülfen heissen weder ex proprietate vocum, noch ex consuetudine Germaniæ, dotes, und erkennet CARPZ. *I. V. R. 116.* daß die Worter: Mitgifft, Einbringen, Aussteuren und Väterliche Hülfe, nicht nur in Worten, sondern auch in ihrer Krafft und Würckung, weit von einander unterschieden, ob gleich geringere Leute, ja öffters unerfahrne Supplicanten-Schreiber, Küster, Schulmeister, welche die Ehe-Pacten verfassen, solche verschiedentlich untereinander confundiren. verba CARPZOV. *d. l.*

Indifferenter uti videmus in elocationibus filiarum homines, præsertim

veliorum conditionis, hiſce vocabulis Mitgifft, Einbringen, Ausſteuer, und Väterliche Hülfe. *Quæ tamen ab invicem multum differunt, ratione pariter nominis atque effectûs.*

Wann ſich indeſſen zeiget, daß entweder ein Geſetz-Geber, oder teſtatores, oder compaciſcentes, unter dem Worte Väterliche Hülffe, den dotem verſtanden; ſo hat dies nicht ex regula, ſondern *ex ſententia voluntatis*, ſeine Richtigkeit, und hält CARPZOV. *d. l.* dafür, daß die Frage:

Ob das *ſubſidium* paternum dotis nomine gegeben werden?

(a) *Ex tempore* celebratæ adminiſtrationis *facta*, puta *ante* vel *paulo poſt* nuptias, (b) oder aus andern *conjecturis*, als wenn die contrahentes ſich *verbis donationis* bedienet, oder auch die Zahlung ausgeſetzet, und bis dahin Zinſen verſprochen, zu bejahen, als wohin LIPSIENS. beym Carpz. d. l. geſprochen:

Dieweil aber dennoch dieſelbe alſobald nach der Hochzeit verſprochen, und Tüngeit hernach die übrigen 200 fl. zu verzinſen, nebenſt einer gerichtlichen *Hypothec* angelobet, dahero erſcheinet, daß es vor eine Eheſteuer und Mitgifft zu rechnen ſey.

Allein es iſt ſchon mehrmalen erwehnet, daß aus dem, was alſobald bey, oder nach, der Hochzeit verſprochen, wenn ſchon ein dos conſtituiret pro dote conſtituta ſive auctа nicht geſchloſſen werden könne, auch *uxore* jam *dotata*, die verba Donationis oder Stipulationis uſurarum, de bonis præter dotem datis, keine dotis conſtitutionem inferiren.

Indeſſen nehmen die DD. das *ſubſidium paternum* eigentlich vor eine Hülfleiſtung, die der Vater den jungen Eheleuten zu Unterſtützung ihrer Nahrung an Gelde oder andern Hülffs-Mitteln thut, welche der Vater nach Willen zurück fordern mag. CARPZ. *d. R. 116. n. 7. ſeqq.* MEVIUS *ad Jus Lubec. P. II. Tit. II. Art. 12. n. 74. ſeqq.* v. CARPZ. *P. III. c. 23. def. 15.* BERGER. *Oecon. jur. p. 404.* und ſetzet CARPZ. *n. 20.* hinzu, daß es der Natur und Eigenſchafft einer eigentlich ſo genannten Väterlichen Hülfe

ganz

ganz zuwider seye, solche in dotem zu geben, und die Zurückforderung derselben auszuschliessen.

§. 5.

Von dem gleichen Ursprunge des Brautschatzes und Aussteuer.

Hiernächst ist nicht zu finden, wie

(a) aus dem Ursprunge des *instructus muliebris*, daß derselbe sehr alt, und darin seinen Grund habe, daß die Töchter, wie *in LL. Anglorum & Wermorum*, nichts aus des Vaters Erbschafft, sondern nur etwa der Mutter gerade, Rhedo, & ornamenta colli empfangen, auch daher aussaden eben das was ausstatten, ausfteuren sey;

(b) und daß eben dieser Ursprung der Aussteuer, mit dem Ursprunge des doris wunderbahr zutreffe, welcher daher gleichmäßig entstanden, daß die Söhne cum continuatione dominii, dem Vater succediret, die Töchter aber, um nichts in der Väterlichen Erbschafft gänzlich leer auszugehen, mit einem dote ausgesteuret worden;

(c) und daß nach den LL. Athenienſ. von Solone die dotes abgestellet, und der Braut nicht gestattet, mehr als 3 Kleider und geringfügige Geräthe dem Manne zuzubringen, welcher apparatus in der That pro dote zugebracht, und von der heutigen Aussteuer nicht weiter, als nur ratione der Quantität und Werth unterschieden,

mit Bestande geschlossen werden könne: Also sey der heutige *apparatus muliebris*, bey den Teutschen *jure dotium Romanarum* zu achten.

Denn

y) Ob zwar der Apparatus Muliebris auch in den ältesten Zeiten und bey den mehresten Völckern der Tochter mitgegeben, so ist dennoch in gegenwärtiger Abhandelung allenthalben gezeiget:

(a) Daß der *instructus muliebris* bey den Römern, und bey den Griechen, bey denen sie Ἐπιπλα geheissen, vom *dote* al-

allerdings *separiret* worden, auch in LL. Atheniensium von Solone die dotes abgeschaffet, ex ratione, ne meritorium & venale esset foedus nuptiarum, der apparatus muliebris aber, welcher mit den Dote. als abgestellet, nichts zu schaffen, auf 3 Kleider und einige geringfügige Gefässe gemässiget worden, teste PLUTARCHO *in Solone p. m. 84.* Wiewol die Abstellung des dotis von kurtzer Dauer, und in folgender Zeit, dotes und Ἐπαύλια gänge und gebe gewesen, notantibus HEINECCIO *ad Samuel. Petitum in LL. Atticis L. VI. Tit. II. p. 349.* & PERIZON. *Diss. de L. Voconia. p. 178.*

(b) Daß bey den teutschen Völckern die Tochter, wenn sie schon existente filio, wie in LL. Angl. & Werinor. versehen, nicht in die väterliche Erbschafft succediret, dennoch vom Vater und Bruder mit einem PHADER-FIO i. e. *patris pecunia*, bey den Longobardern; mit einem FAEDERING-FIOH, bey den Angel-Saxon. in LL. Æthelberti n. 80. mit einem Gute, *quod de sede paterna secum adduceret*, bey den Alemanniern; mit einer *substantia a parentibus accepta*, bey den Beyern beruhen; beyde, Söhne und Töchter, wenn sie vom Vater gesondert, mit bescheiden Guthe ausgestattet: aus solcher Verehrung oder Ausstattung nicht folge, daß der *instructus muliebris* das *Faderfje, substantia patris de domo parentum adducta, sive dotium Romanorum*, als wovon die teutschen gar nichts gewust, zu halten sey;

(c) Daß nach unter den Teutschen eingeführten dote Romana, in den clausulis Pactorum die Herr Estor und Kop. beygebracht, auch in den Provincial-Gesetzen der teutschen Stände, die Aussteuer als ein *praeter dotale*, ein Neben-Guht, Neben-Steuer, vom dote separiret stehe.

Die Origines dotium Romanarum allhier zur Untersuchung zu bringen, wird um so weniger vonnöhten seyn, da man weiß, daß die *instructus muliebres* bey den Römern, und die Ἐπαύλια, bey

bey den Griechen von einander unterſchieden, auch nicht zu finden, wie beyde Brautſchatz und Ausſteuer auf einem Grund einſchlagen. In lege conjugii Romulea iſt nichts, ſo wenig von der Gebung des Brautſchatzes, als von deſſen Zurückforderung, verordnet, nach dem Zeugniß DIONYSIALICARN. p. m. 51. Daß aber die Eltern ihre Töchter bey den Römern dotiret, hat nicht ſo wol, wie PERIZONIUS glaubt, darin ſeinen Grund, daß die Töchter in die väterliche Erbſchaffe nicht *ſuccediret*, als welche LL. XII. Tabul. unter den ſuis, qui vel natura ſola vocantur, mit begriffen. CAIUS *Inſt. L. III. collat. LL. Moſaic. Tit. XVI.* ſondern iſt natürlicher Weiſe daher aufkommen, und durch Römiſche Geſetze beſtätiget, um die Kinder nicht als *dote caſſas, & illocabiles*. PLAUT. in Aulul. in dem Stall zu binden, vielmehr um die Ehe zu befördern, *ad replendam liberis civitatem*. L. I. ff. ſolut. matrimon. HUBER. *Prael. ad ff. §. 7. De jure dot.* ZIEGLER. *de jure dot. §. 3.* HOPPERUS *de vera jurisp. L. X. T. 2.* Der apparatus muliebris gründet ſich zum Theil in der Wolanſtändigkeit, im *decoro*, um die Braut *in Pompa nuptiali* geſchmückt und inſtruct heimzuführen. Dabey iſt dieſes merklich, daß die Römiſchen Geſetze, die den Vater zu Dotirung der Tochter verbinden, wegen *Inſtruirung* der Tochter dem Vater nichts anlegen; ſondern ſolches, und, ſo weit ſie nicht aus den Unterhalt folgen, als in Decoro berührend, verüberlaſſen. Es findet ſich auch daß ſo wol die griechiſchen, als auch die teutſchen Geſetze, weil der Apparatus vielfältig auf den Luxum ausgeſchlagen, demſelben Maſſe geſetzet.

Daß der Apparatus, welchen Solon auf 3 Kleider (ἱμάτια) veſtimenta, CI. CIRILLI und einige geringe Gefäſſe, vaſa, Σκεύη, gemäßiget, pro dote zugebracht kan nicht wol geſagt werden, nachdem vom PLUTARCH. *in Solone p. 80.* ausdrücklich bezeuget wird, daß er den Brautſchatz von der Ehe weggenommen, ἀφεῖλε τὰς φέρνας i. e. detraxit dotes; welches *legibus Laconicis* Auctore ÆLIANO *L. VI. c. 6.* auch verſehen, ut ducant *nuptias plane*, und vom Lycurgo, auctore PLUTARCHO *in laconicis* p. 227. ſchon verordnet:

Inter-

Interrogatus Lycurgus cur virgines sine dote nuptum dari jussisset respondit, ne vel ob impium, aliqua manerent impia vel propter opes expeterentur, sed quivis in nuptiis puella inveniri, virtutem in delectu sequeretur. Welchen JUSTINUS *lib.* beystimmet: *Virgines sine dote nubere justit, ut uxores eligerentur, non pecunia.*

Wenn demnach unter den Griechen legibus Laconicis & Atheniensium, die dotes aufgehoben, und die Mägdens ohne dote heyrathen sollen, so kan nicht gesagt werden, daß die Jungfrauen ihre 3 Kleider, (welche nach der Griechen und orientalischen Völcker-Weise *changiret*, und hochzeitlich eingerichtet werden muſten. HOMER. *Odyſ. VI. & XXIII.* ihr auch vom Bräutigam pflegten gegeben zu werden, HOMER. *Odyſ.* EBERH. FEITH *Antiquit. Homer. L. II. c. 14)* und die geringe Gefässe dem Mann in dotem zugebracht. Daher SAMUEL PETITUS *in LL. Atticas: L. VI. T. II.* wo selbst er den legem Solonis also concipiret:

Tres tantum veſtes & vaſa aliquot non magno cum ſplendore ſponſo ad maritum deferre in dotem,

vom HEINECCIO *ad verba: in dotem*, mit recht notiret worden:

De ſuo hæc admenſus eſt, *vir doctiſſimus*, PLUTARCHUS *non habet, nec tolerari poſſunt*,

und verdienet HOTTERUS *in Archeol. Græc.* welcher dem PETITO darunter blindlings gefolget, eine gleiche Censur.

§. 6.

Von Aufhebung der Aussteuer in den Ehe-Pacten.

Wenn auch in pactis dotalibus die Aussteuer von der Braut Vater oder Bruder versprochen wird, so kommt es darauf nicht an, ob der Mann über die Aussteuer einen *libellum* oder *Chirographum* ausgestellet, wie zu Rom über Ueber-Dotal-Stücke zu geschehen pflegte, sondern es ist darauf zu sehen, quid *actum* sit:

Ob sie dem künftigen Ehemanne *dotis causa*, id est in dotem L. 9. §. 2. de jure dot. und zwar welches dotis causam ausmacht, (a) ipſi *marito*, (b) *ad ſerenda matrimonii onera* L. 56. §. 1. ff. Eod. gegeben, oder versprochen worden.

Denn,

Denn, ſi marito *ad ſerenda matrimonii onera* datus, ſive promiſſus apparatus, ſive ſi marito *legatus filiæ nomine*, L. 48. ff. de jure dotium: ſo ſiehet man nicht auf Worte, noch auf adjectionem vocis doris, ſondern auf *dationem*, ſive ſtipulationem, marito *ad ſerenda matrimonii onera*, factam, als welches ipſa definitio doris. *L. 23. ff. eod.* Wohin auch in theſi EYBEN. *diſſ. de jure Paraphernor. th. 3.* gangen, in verbis:

Quod non quidem præciſe ſit neceſſarium, ut expreſſis verbis mulieris voluntas dotem conſtituentis, exprimatur, ſed tamen minimum per æquipollentia;

wiewol die von ihm angeſetzte æquipollentia:

do tibi mea, *vel trado & committo me*, meaque bona tibi,

ſo nicht qualificiret, daß daraus, zumahlen *dote jam conſtituta*, eine dotis conſtitutio ſchlechterdings zu folgern. Jure Romano werden die Pacta dotalia nicht allein über dem Brautſchatz, ſondern juxta voluntatem, über andere, den Brautſchatz nicht angehende Stücke, errichtet. *L. 12. §. 1. ff. de pactis dotalibus:*

Ex pactis conventis, quæ ante nuptias, vel poſt nuptias, interponi ſolent, alia ad voluntatem *pertinent*, -- *alia ad* jus *pertinent*;

und hat das pactum conventum, *in L. 26. §. 3. eod.*

Ut mulier viri ſumtibus quoque iret, veherentur,

mit dem Dote nichts zu ſchaffen. In codice lautet die Rubric:

De pactis conventis, *tam ſuper dote, quam ſuper donatione ante nuptias, &* paraphernis,

und daß man auch in Pactis dotalibus, ſuper rebus *præter dotem datis*, compaciſciret, ergiebet der L. fin. C. de pactis conventis:

Si mulier marito ſua nomina (i. e. feneratitias cautiones) quæ extra dotem *ſunt, dederit*, ut loco paraphernorum apud maritum maneant, *& hoc* dotali inſtrumento *ſuerit* adſcriptum.

Einfolglich, wenn nach der Eheſtifftung die Frau ihrem Manne,

Extra dotem, inſtrumentum muliebre gegeben, wenn ſie neben dem Brautſchatze, eine Ausſteuer eingebracht.

ſo bleiben die Jungfräuliche Auſſteuer Neben-Güter, extra & præter dotalia.

§. 7.

Præter dotem data, etiam ut maritis efficiantur, paraphernalia sunt.

Nach den Römiſchen Rechten iſt es eine offene Warheit:

1) In ſpeciebus EXTRA DOTEM a matre, *filiæ nomine, sine traditione*, etiam marito cavente: extra dotem utilibus puellæ ſibi traditas, ea ſignificatione *peculium a dote puellæ diſtingui*, & filiæ, quæ præſens fuit, donatas cenſeri, PAPINIAN. in L. 31. §. 1. ff. de Donat.

2) Si res dentur *extra dotem*, id eſt, ſi ſic parapherna dentur, *ut efficiantur mariti:* cum diſtractum fuerit matrimonium, non vindicari, ſed *condici:* nec dotis actione *petii*, ut D. Marcus cum patre reſcripſerunt, auctore ULP. in L. 9. §. 3. ff. de jure Dotium.

Woraus denn ſo viel erſcheinet, daß es darauf gar nicht ſchlechterdings ankomme in facienda dote,

daß dem Manne *extra dotem*, auſſer, oder neben dem Brautſchatze eine Auſſteuer, filiæ nomine, und zu deren Gebrauch, übergeben worden;

ſondern, wenn ſie gleich auch dem Manne übergeben, *ut efficiantur mariti*, demnoch, nach aufhörender Ehe, nicht *actio de dote*, ſondern allein nur *condictio* ſtatt finde. In formula legat. in *l. 45. §. 1. ff. de jure dotium.*

Lucio Titio filiæ meæ nomine centum *heres meus damnas eſto* dare.

Wenn der Mann ſie als ein legatum zum Empfang gebracht, hat in caſum divortii actio de dote ſtatt. In caſu L. 31. §. 1. de Donationibus hat der Mann auch ſpecies extra dotem empfangen, und dennoch iſt die actio de dote nicht ſtatthenig, und iſt ratio differentiæ, weil in dem legato filiæ nomine marito facto, nicht erſcheinet, daß ſchon ein *Dos conſtituiret*, und alſo dote non apparente, pecunia legata, als extra dotalis nicht angeſehen werden kan, vielmehr dafür zu halten, daß der Vater ſeine Pflicht, vermöge

mögte welcher er ſein Kind zu *dotiren* ſchuldig, auszurichten geſuchet, NE SIT INDOTATA. ALTESERRA ad *L. 23. ff. de jure dot.* Hingegen in caſu, da ſpecies, *extra dotem*, filiæ nomine legirt, oder geſchencket werden, dieſelbe nicht als dotales, ſondern als ſpecies, quæ non in dotem, ſed extra dotem datæ, offenbahr zu halten ſeyn. Solchemnach, wenn ein würcklicher *dos conſtituiret* iſt, und auſſer dieſem dote, überher der Tochter, oder auch dem Manne von wegen der Tochter, ein apparatus rerum utenſilium oder Ausſteuer mit gegeben: ſo iſt dieſer apparatus offenbahr eine *res extra & præter dotem data*, wenn nicht offenbar erſcheinet, daß ſie nicht extra dotem, ſondern entweder ſub *nomine dotis*, oder unter der *conſtitution. ut marito, ad onera matrimonii ferenda, ſuppetant*, mit gegeben worden, welches aus dem Worte: Ausſteuer, die ex vocis ſignificatione einen ſolchen dotem nicht andeutet, ſo ſchlechterdings nicht zu urtheilen.

Wenn noch gar kein *dos conſtituiret*, ſo ſchlieſſen die Römiſche Geſetze ex legato, *ſuæ nomine*, n. 1110 *facto*, dotem factam intelligi, ex ratione D. SEVERI *L. 40. ff. de jure dot.* quam ad *L. 23. Eod. notavit* ALTESERRA:

Patrem partibus ſuis, in faciendâ dote filiæ, functum cenſeri, *quam utique indotatam, in matrimonium convenire voluiſſe, intelligendus eſt.*

Dahero urtheilet auch Paulus in *L. 20. ff. eod.*

Quamvis dos, quæ in prius matrimonium data eſt, non aliter convertatur in poſterius matrimonium, quam cum hoc agitur, hoc tamen *in* ſecundis nuptiis actum nos interpretari.

nemlich ex eadem ratione, quæ eſt in *L. 40.*

§. 8.

Wenn auch gleich geſaget werden wolte, daß beydes Braunſchatz und Ausſteuer ein *Dos* ſey, der Braunſchatz ein *Dos in pecunia numerata*, die Ausſteuer ein *dotalis apparatus*: ſo Des Worts Braun-Schatzes Bedeutung.

ſo iſt andem, (a) daß unter dem Brautſchatze in mittler Zeit, nicht allein *donatio propter nuptias*, ſondern auch promiſcue *Dos*, *dotalitium*, verſtanden worden. VETUS TEUTONISTA. BRUTTSCAT: *Dos*, *dotalitium*, und alſo aus dem Worte Brautſchatz nicht allemahl ein dos Romana viro data, geſchloſſen werden könne. (b) Hiernächſt wie das Wort Brautſchatz ſo wol, als Ausſteuer in mannigfachen, bald in weitern, bald engern Verſtande gebraucht, und in keine wege unter Brautſchatz allemahl dos in pecunia numerata verſtanden wird; vielmehr in denen Verordnungen, wie z. E. in Herzog Georg Wilhelms *Confir.* von *Reduction* der Meyer-Höffe vom 1ten Julii 1691. §. 12. Ausſteuer und Brautſchatz von einander *ſeparirt* ſtehen: ſo muß allemahl aus allen Umſtänden vorſichtiglich de ſententia legislatoris five paciſcentium, geurtheilet werden.

Das Wort: Schatz, iſt an und vor ſich von einer ſolchen weiten Bedeutung, daß es bey den Angel-Sachſen nicht nur *nummos*, ſondern auch *pretium*, *collationem*, *cenſum*, anzeiget. SOMNER. & BENSON. *h. v.* Ja bey ihnen auch den Nummis verſchiedentlich contradiſtinguiret wird. *v. Geneſ. 14. 22. 23.*

nis werald Feoh the ic me agan wille, iſt nicht weltliches Gut, das ich mir eigen will:

SCEAT DE *Scilling*.

Schatz noch Schilling.

Ueberhaupt aber heiſſet bey ihnen Scath, Bona. SOMNER. & BENSON. *h. v.* Bey den Teutſchen bedeutet, nach den *Gloſſis* PEZIANIS SCATZ: *quaſtum*. SCAZA: *ſubſtantias*. VARANTER SCAZ: *mobilia*. UNVARANTHA SCAZU: *Immobilia*. Und wie bey den Teutſchen auch, insbeſondere bey den Sachſen, die Braut dem Bräutigam gar nichts jure dotium Romanarum zubrachte, auch im ganzen Sächſiſchen Land-Rechte, nicht weniger in *Jure provinciali Alemannico*, nichts von ſolchem Brautſchatze enthalten; die Heimſteuer *in jure Alemann.* auch einen dotem germanicam, welchen der Mann dem Weibe giebet, bedeutet; bey den Angel-Sachſen: *in* SCEATTE *beweldan*, nicht anders, als *ſpondere dotem novæ nuptæ*; und *in* SCEATTE *ſyllan*, novam nuptam *pro pretio tra-*

dere:

dere: so wird mit einer solchen Auslegung, daß **Brautschatz** *dotem in pecunia numerata*, und die **Aussteuer** *apparatus dotales*, **bedeute**, um so viel weniger auszulangen stehen, nachdem heutiges Tages unter dem Brautschatze, auch communi usu loquendi, **ganze Güther, Land, Aecker, Wiesen, Häuser** verstanden werden, auch die Aussteuer selbst, parata pecunia, beschikket wird. Wenn übrigens **in Zellischer Policey-Ordnung** *c. 23. in Rubric.* **Aussteuren** auch **von Brautschatz** gebraucht wird: so ist dieses nicht durchgängig ad consequentias zu producíren. In eben dieser **Policey-Ordn.** *c. XXX. §. 10.* wird die **Aussteurung** wieder subdividiret, in den **Brautschatz**, und **andere Gebührnissen**, und der Vater, wenn er ohne rechtmäßige Ursachen seinen **Kindern den Väterlichen** Consens versaget, und verbis ordinationis:

auszusteuren gar nicht zu vermögen,

dennoch schuldig gehalten,

sein Kind nach seinem Vermögen und Gewonheit des Orts, nicht weniger mit Brautschatz, und andern Gebührnissen zu versehen, als wenn er in die Heyrath gewilliget hätte,

zum offenbaren Zeugniß, daß der Apparatus muliebris **nicht als** *Dos*, sondern als **andere Gebührnisse** angesehen und geachtet worden, *Add.* **Zellische Policey-Ordn.** *c. 20. §. 44. in verbis*: **einigen Brautschatz, oder ichtwas anders zu geben, nicht gehalten oder schuldig seyn solle.**

Daß der Brautschatz ursprünglich eigentlich baar Geld bedeutet, ist nicht an dem, und wird von WACHTERN auch nicht angegeben, vielmehr von diesem mit Grunde behauptet, daß anfangs SCHATZ: *possessiones mobiles* und *immobiles* bedeutet. Von dieser Bedeutung, als *primogenia*, sind die übrigen significationes, nach welchen SCHATZ: *Nummum & Thesaurum* bedeutet, *per translationem* ausgangen. Daß es possessiones, substantias bedeutet, ist kurtz zuvor erwiesen, daß auch *consumtibiles*, als FRUM SCEATTAS: *primitias*. BEDA *III. 27.* THIODAN SCEATTAS: *decimas*.

decimas LL. Ecl. ALVREDI *c. 38.* darunter verſtanden, iſt offenbar, und die ratio des Herrn WACHTERS, daß die poſſeſſiones in Teutſchland ehender geweſen als das Geld, repellet *ex* TACITO *l. XI. c. 16.* und iſt gar ſtringent. Bey den mehreſten Völckern iſt die ſignificatio poſſeſſionum auf Geld erſtrecket, als:

(a) bey den Römern a PECUDE auf *pecuniam.*

(b) Von den Celtis in der Cimbriſchen Sprache MWYN: *Fructus, uſus.* MWYNHAU: *frui, uti.* MWYNIANT: *uſus fructus*, auf *Mines. Mwyn, metallum foſſile, Mwnai, Moneta, Nummus.* DAVIS. *h. v.* EDWARD. LHUYD. *Vocabulary of the Original Languages of Britain*, in v. Fructus & Moneta.

(c) Bey den Gothis Ponticis, FAIHU: *poſſeſſiones. Marc. X. 22.* Bey den Angel-Sachſen, FEOH, a pecude in cujus poſſeſſione omnis ante inventam pecuniam peiſcorum hominum ſubſtantia *v.* STIERNHIELM. *h. v.* JUNIUS *Etymol.* v. Fee auf *pecuniam*, auf *opes.*

Geſtalt denn *in Gloſſis Romano-Theodiſcis* ap. ECCARDUM *T. I. Fr. orient. p. 854.* überſetzet, FIHU: *pecunia*, und *in Gloſſ.* ÆLFRICI, FEOSTRANG: *pecunioſus.* GEHYRED FEOH: *locatio*, i. e. gehenret Gut, in paraphraſi Regia BEDÆ III. 5. FEOH SYLLAN: *pecuniam dare.*

In den älteſten Zeiten haben die Donationes und *dotes* der Braut in Vieh beſtanden. HOMER. *Il. λ. p. m. 281*

Multa autem dederat:
Primum *centum boves dedit*, deinde quoque *mille* promiſit *Capras* ſimul & *oves.*

Daher denn EBERH. FEITH *Antiq. Homer. L. II. c. 11.* wol angemercket:

Haec donatio poſt muliebria ornamenta conſtabat ex pecoribus *praecipue* bobus, *inde puellae* ἀλφεσίβοιαι *dictae*;

und JO. POTTERUS *Archaeol. Graec. L. IV. c. 11:*

Ante pecuniæ uſum *introductum ſponſorum greges & armenta*, quæ

quæ illorum temporum precipuæ erant divitiæ, ovibus & bobus augere solebant virgines.

Will einer auch hieben auf den heutigen Gebrauch des Wortes Brautschatz sehen, ob es zwar vielfältig de *pecunia* in dotem data gebraucht wird, so wird es dennoch, wie schon zuvor berühret, auch in mendlicher Zahl de omnibus *possessionibus* in dotem datis gesaget, in formulis: bringet die Braut dem Bräutigamme zum Brautschatze zu, ihr Land, ihr Haus, ihr Vieh, und so weiter. Die Braunschw. Lüneb. Verordnungen von nicht Verlierung der Meyer- und Erbenzins-Güther von den Höfen, geben auch genugsam an der Tag, daß die Aecker mit zum Brautschatze gegeben, dem Bräutigam Geld, Korn, Früchte, Pferde, Kühe, Schweine, Gänse, zum Brautschatz angelobet werden. Von einer zum Brautschatze zugebrachten Helfte des Hauses, zeuget das im Hannöverschen Stadt-*Recess*-Buche niedergeschriebene Protocoll, also lautend:

A. D. 1304. des Donnerdages na *quasi modo geniti* do bekande Hinrik Knorre ichteswanne Hinrikes sone vor den Rade, dat de Medeghift der Helfte des Huses, ghelegen in der Damstrate by Bolfeldes Huse de Korde Colemanne myd syner echten Huswrowen Knorren Moder to Brutschatte ghewordet si, dat dit were unde gheschen sy, unde sy myd synem ghuden willen unde Vullorde.

§. 9.

Ist offenbahr, daß die Frau nach teutschen Gesetzen nichts ihrem Manne, pro dotium Romanarum zugebracht, und man überall unter den teutschen Völckern von der Art eines dotis Romanæ nichts gewust, und dennoch die Aussteuer und Verathung der Kinder beyderley Geschlechts, auch der verheyratheten und unverheyratheten Töchter, wenn sie vom Vater gesondert, oder auch nach des Vaters Tode in gesammten Gütern nicht sitzen blieben, von der ältesten Zeit, auch insbesondere in unsern Sachsen

Aussteuer im Gebrauche, ehe von Römischen Brautschatze gehöret worden.

ſen im Gebrauch geweſen, welches das FADERPHIUM, die *ſubſtantia a parentibus accepta* deren in denen Geſetzen gedacht wird.

(a) In lege Longob. *L. II. 19.* FADERPHIUM, *quod pater aut frater ei dederunt quando ad maritum ambulavit.*

(b) *Id quod* DE SEDE PATERNA SECUM ADDUXIT *femina*, quod a dote legitima & conventionali diſtinguit lex *Alaman. c. 54. LL. Bav. VII. 14.*

(c) In LL. Bavar. *d. l. quicquid illa de rebus parentum ibi adduxit.*

Inſonderheit in Sachſen, nach Sächſiſchen Land-Rechte, ob zwar darin der Ausſteuer, Berathung und Beſtattung der Tochter häufig gedacht wird; iſt dieſe dennoch jure dotium Romanarum nicht geachtet, vielmehr haben die Sachſen die generale Regel gehalten:

(a) Daß der Mann alles ſeiner Frauen Gut in ſeine Were neme zu rechter Vormundſchafft.

(b) Daß der Mann an ſeines Weibes Gute keine andere Were gewinnen könne, als die, welche zu rechter Vormundſchafft empfangen wird.

(c) Daß kein Weib dem Manne Gabe an ihrem Eigen, noch an Varender Haabe geben könne.

JUS PROV. SAX. *L. I. art. 32.*

Sven en man wif nimpt, ſo nimpt he an *ſine* were al ir god to rechter vormundſcap, *dor dat he* ne mach nen wif eren manne gheuen nene gaue an eren eghen, noch an varender haue, *dat ſe dat even rechten ernen mede entferen na eren tode wante de man ne can an ſines wines god* nene andere were *winnen wen alſo he ton erſten mit er* in vormundſcap *enfet.*

Wenn nun ex jure Romano eingeführet, daß Eltern ihrem Schweger-Sohn, oder eine Frau ihrem Manne einen dotem ad ferenda onera matrimonii, conſtituiren könne: ſo bleibt dennoch gewiß, daß die von den älteſten Zeiten her üblich geweſene Ausſteuer, die nie qualitatem dotis Romanæ, weder bey den Römern, noch

noch Griechen, am wenigſten aber bey den teutſchen Völckern, gehabt, auch an und vor ſich bleſſerdings als eine Ausſteuer, contra mores populorum Germaniæ, einen Dotem Romanum nicht ausmachen könne, in ſo lange nicht dargeleget wird, *hoc eſſe actum*, ut mariti efficiantur, & quidem *ad ferenda onera matrimonii*. Denn auch dieſes iſt nicht ex jure Romano, genung, id agere, ut species extra dotem daræ, *efficiantur mariti*, als welches auch bey allen extra dotalibus geſchehen kan, ſondern es iſt nöthig,

Id agere, ut efficiantur mariti, ad ferenda onera matrimonii.

Wenn auch bey dem Apparatu muliebri, bey der ſo genannten Ausſteuer, urgiret werden will, wie nicht zu leugnen ſtehe,

daß ſolcher apparatus, *matrimonii cauſa*, gegeben werde,

und dahero ſolcher ein dos ſey, nachdem ex definitione VARRONIS. *L. IV. de LL.*

Dos, pecunia nuptiarum cauſa *data*,

und nach der Beſchreibung HELENII ACRON. *ad Horat. L. III. od. 24.*

Dos, eſt donum *puellarum* nubentium;

ſo hat demnoch in materia conſtituendæ dotis, *matrimonii cauſa dare*, ex œconomia Romanarum legum, keinen andern Verſtand, als:

(a) Dotem matrimonio cohærentem, *oneribus* ejus *conferre*, verbis PAPINIANI in *L. 16. pr. ff.* de caſtrenſi peculio.

(b) *Dotis cauſa* dare, h. e. *in dotem* dare. *L. 9. §. 2. ff. eod.*

(c) Dare, ut *matrimonii onera ferrent. L. 76. ff.* de jure dot.

(d) Ut *dotem percipiat, qui onus matrimonii ſuſtinet. L. 46.* fam. erciſc. *L. 47.* Mandati.

Der Dos war eine *donatio, mulieris nomine, in virum collata*, ad *ſuſtenda matrimonii onera*. NOOD *Com. ad ff. de Jure dot. p. 199.* HEINECC. *Elem. ad ff. eod.* Patet *marito ſtipulanti* promittebat dotem. *L. 5. ff.* de jure dot. *Marito dicebatur dos*, illo in dictione dotis *accipiente conditionem*. TERENT. *Andr. V. 4. v. 47. Marito* in caſtino nuptiarum *trada* ſolebat. SVETON. *Claud. c. 26. Dabatur* pro uxore *marito, filiæ nomine. L. 48. §. 1. Eod.* und wenn der Mann ſeiner Frauen die fructus dotis ließ, ex formula conventionis,

nis, ut ſe mulier paſceret ſuosque homines: ſo mag die Uberlaſſung der fructuum, nicht ſo wol eine donatio, als eine *compenſatio fructuum cum oneribus*, verbis ULPIANI in *L. 21. ff.* de donat. inter virum & uxor. *Non poſſe ab ea peti* QUASI DONATUM, *quod* COMPENSATUM *eſt.*

Daraus erſcheinet zuvorderſt offenbahr, daß in keine Wege alles, Was *matrimonii cauſa* gegeben wird, wenn nicht obige weſentliche Stücke des *Dotis* dabey befunden werden, jure dotium Romanarum zu achten.

Dieſes vorausgeſetzt, iſt von der Ausſteuer beydes nicht zuzugeben, das eine, daß ſie dem Manne gegeben, nachdem in conceptione verborum, nach denen von ESTOR angeführten inſtrumentis, die Braut damit verſehen, abgefertigt, zu Hauſe gebracht wird, als das andere, daß ſie *ad onera matrimonii* ſuſtinenda gegeben worden, als welches ohne dis ſo gleich hinfällig wird, ſobald erſcheinet, daß die Gabe *praeter dotem*, und noch dazu nicht dem Manne, ſondern der Frau gegeben.

Aber auch dieſes tantisper bey Seite geſetzet, ſo kan mit Grunde ſo ſchlechterdings nicht geſaget werden, daß dieſer apparatus,

(a) *Oneribus matrimonii* conferiret werde.

(b) Von dem Geber dabey præcise die Abſicht geführet werde, daß die Stücke dem Manne *ad onera matrimonii ſuſtinenda*. dienen ſollen.

(c) Oder auch bey dem Manne ſich eine *intention* äuſere, ſolche *in dotis cauſam*, zu Tragung der Eheſtands-Laſt anzunehmen.

(d) Übrigens auch alle Stücke des apparatus muliebris ſo nicht beſchaffen, daß ſie *ad onera matrimonii* etwas beytragen.

Heimführung der Braut mit einer Ausſteuer.

§. 10.

Das war die Weiſe der teutſchen Völcker:

Dida-

Deducere novam nuptam ornatam, comptam & bene instructam.

Dieſe deductio iſt noch ein Werck, daß der Braut Vater und Freunden oblage, ein Ehren-Werck, das nach aller Wolanſtändigkeit, ſo wie es unter jedem Volcke Sitte und Weiſe war, der Vater ausrichtete, wobey noch der Idea dotis Romanæ,

Eine dotis causa perpetua, *quæ cum voto ejus, qui dat, ita contrahitur*, ut semper apud maritum *sit*, matrimonique oneribus serviat,

nicht anzutreffen. Denn einmahl ſind bey den teutſchen Völckern allemahl Ausſteuren der Söhne und Töchter, nicht aber *dotes Romanæ* geweſen, folglich verlieret ſich in der teutſchen Ausſteuer aller *concept* von einem Römiſchen *dote*; Vors andere, zeigen die conceptiones verborum in pactis, worinn ſie ausgelebet, ap. ESTOR *d. Diſſ* als:

(a) mit Kleidung und Kleinoſten (i. e. Kleinodien) ehrlich und zierlich zu Hauſe bringen.

(b) Eine zierliche Fertigung, eine Fürſtl. Ausfertigung.

(c) Zierlich und ehrlich, ſo ihr nach ihren Fürſtlichen Stand wol gezieme, zu Hauſe bringen.

(d) Mit ihren Kleinodien, Geſchencken, wie einer Fürſtin von Sachſen wol gezieme, ehrlich abfertigen.

(e) Mit Kleider Kleinodien geſchencken = = wie beym Haus Würtenberg herkommen iſt, und einer Fürſtin gebühret, verſehen.

Auch beym KOP. in der Beylage des teutſchen Lehn-Rechts *p.* 257.

(f) zu Heyrat-Geld geben = = auch die Jungfrau mit ihrer Heimſteuer und Kleidung verſehen, nach ihren Ehren *p.* 257.

daß dieſe Ausrührung der Deductions der Braut angehe, und ihre inſtruction zur Heimführung in dem *Decoro*, in der Wolanſtändigkeit, in dem Herkommen, wie es der Heimzuführenden anſtehet, gezieme, gegründet ſey.

Die Deductio in Domum und der Apparatus, wie er zugleich einen ſtarcken Aufwand *ad nuptiarum feſtivitates* in ſich faſſet, und auf die Ausrichtung des celebertimi *officii nuptiarum* ein Mitabziehen hat, iſt kein *onus matrimonii*, welches dem Namme obliegen, und bey Perſonis illuſtribus, bey Königl. und Fürſtl. Perſonen, Grafen und Herren, die Königreiche, Fürſtenthümer, Herrſchafften, mit voller Pracht meublirte Schlöſſer, Palatia und Guter beſitzen, iſt ohne dieſi leicht zu begreiffen, daß die Kleidung, Kleinodien und die Geſchencke, womit die Braut heimgeführet wird, womit ſie zum Theil ihren Einzug halten, und in celebritate nuptiarum luſtre machen muß, und welche zum Theil, auf die Pracht, oder auf decorum deductionis gerichtet, ad onera matrimonii, wenig oder nichts verfangen, oder darauf abzielen können.

§. 11.

Ausſteuer, in Engelland und Schottland Paraphernalien.

In Engelland, auch in Schottland wird die Ausſteuer oder inſtructus muliebris als ein *Paraphernal*-Gut gehalten. Der König HENR. von Engelland ſelbſt, rechnet dieſe Ausſteuer ausdrücklich zu den Paraphernalibus, und ſetzet ſolche Ausrichtung in *honore & decore* des Königl. Hauſes. In dem Inſtrumento Ao. 1401 ap. RYMER. *T. III. p. 197.* ſtehen nach ausgelobten Brautſchatze, die *jocalia, ornatus, paraphernalia* bey einander:

Quod memoratus Dn. HENR. *R. Angl. dabit ipſi domino* LUDOVICO, *cum filia ſua Domina Blanchia & pro dote ejusdem XI. M. Nobilium cunis Anglia.* – –

Item *quod mittet eandem ſuam filiam ipſi Domino* LUDOVICO taliter fulcitam Paraphernalibus, & Ornatibus *prout* decet *Regiam Majeſtatem utrobique, ac ſenioribus Filio ac filia Regum utriusque* cedit ad honorem & decorem.

Gleichfalls werden ſolche denen Paraphernalibus beygeſetzet, in legibus Scotiæ, Quod Attachiamenta *c. 21.*

Omnibus paraphernalibus & jocalibus ſibi datis.

id

id eſt notante ibidem SKNEO:

quæ præter dotem inferuntur in domum mariti, nonnunquam fiunt mariti, nonnunquam cuſtodiæ cauſa commendantur marito, at poſtea, cum diſſolutum fuerit matrimonium, vel ab hæredibus depoſita aut mandati repeti poſſunt, per uxorem. L. 9. de jure dotium.

Paraphernal-Güter werden heutiges Tages in Engelland genannt diejenigen Güther, welche eine Frau nach ihres Mannes Tode, über ihren Brautſchatz (*above* her *Dower* or *Jointure*) fordert, als:

(a) *Furniture for her chamber*, die Meublen vor ihre Cammer.

(b) *Wearing Apparel*, den getragenen Geſchmuck,

(c) und Jouwelen,

welche nicht in ihres Mannes Inventarium zu bringen ſeyn.

Ein Weib mag nach ihres Mannes Tode fordern ihre *Paraphernalia*, oder getragene Geſchmuck vor ihren Leib, und Zeuch, welches ihr zur Verfertigung ihrer Kleidung gegeben, auſſer ihrem Brautſchatze, ſo daß der Mann es nicht geben kan, wem er will; doch ſoll ſie nicht haben übermäßigen Schmuck über ihren Rang: Perlen um den Hals, Ketten von *Diamanten*, goldene Uhren, ꝛc. mag unter die *Paraphernalia* mit eingeſchloſſen ſeyn, wenn ſie gewöhnlich von ihr getragen werden, wenn ſie gemäß ihrer *Qualität*, und dem *Ornat* der Zeit. JACOB GILES v. *Paraphernalia*:

Paraphernalia - are thoſe Goods which a Wife challengeth over and above her dower or Jointure after her Husbands death, as Furniture for her chamber, wearing Apparel, and Jewels, which are not to be put into the Inventory of Her Husband l. Cro. Rep. *A Wife after the Death of Her Husband, may claim her* Paraphernalia *or* neceſſary Apparel for her Body, *and* Cloth given her to make a *Garment &c. beſides her Dower, ſo that the Husband cannot give them away by will: But ſhe ſhall* not have exceſſive Apparel beyond her Rank. *Pearl. Nicolas.*

Necklaces Chains of Diamonds, Gold Watches &c. may be included under Paraphernalia if they were usually worn by the Wife, and were suitable to her Quality and the Fashion of the Times, and there are Assets to pay Debts and Legacies provided the Husband does not give them away by will.

Die paraphernalia, oder dotem paraphernalem, beſchreiben BRACTON. *l. II. c. 39. §. 5.*

Eſt dos paraphernæ *que ſit juxta dotem, vel* preter *&* ante *matrimonium, non (ut Fleta pro nihil, igitur ut) conſtante matrimonio, ut ſi fiat* viro *&* uxori ſimul, *vel* uxori per ſe, *&* talis *non cadit in partem, licet facta fuerit a parentibus quia* pura *eſt, &* non ob cauſam matrimonii - - *&* ſciendum *eſt, quod* maritagium *ob cauſam matrimonii, ſemper remanet mulieri, &* heredibus *ſuis, ſi heredes habuerit: ſi autem non, revertitur pro defectu heredis. &* eodem modo *dos paraphernalis heredibus quibuscunque.*

Auctor FLETA *lib. V. c. 23. §. 8.*

Eſt etiam quædam dos *que dicitur* paraferna, *que eſt, quod mulier habet poſt vel per dotem undecunque, &* ante *matrimonium &* conſtante *matrimonio ut ſi fiat viro &* uxori *ſimul, vel* uxori per ſe, talis *dotata non cadit in partem, eo quod pura eſt, &* non ob *cauſam matrimonii, licet facta fuerit a parentibus. Habet autem paraferna privilegium ad inſtar dotis, ſicut enim uxor habet omnia bona mariti tacite obligata pro dote, ſicut &* pro rebus paraphernalibus *mariti dotis.*

Man ſiehet aus obigen allen, daß man in Engelland von den Paraphernalibus und Apparatu muliebri niemahlen eine ſolche Ausdeutung gemacht, als ob er pro *parte* oder *acceſſione dotis*, zu achten, ſondern den dotem, welchen der König Henrich ſeiner Prinzeſſin Tochter mitgeben, auch die does oder Doeria, welche die Wittwen aus des Mannes Gütern genommen, ein und allemahl vor Neben-Dotal-Güter geachtet. Sonſten iſt es nach COWELS Anzeige, *Inſt. juris Anglicani L. I. Tit. IV. §. 10. Lib. 2. Tit. 3. §. 15. &* mehr obſcure dict. alſo bewandt:

1) Daß der Frauen dem Manne zugebrachte *mobilia*, oder ſo genannte

nannte *catalla personalia* in patrimonium viri ohne Unterſcheid abſorbiret werden;

2) Die Frau nach des Mannes Tode, den *apparatum* oder *mundum muliebrem*, oder bey ihnen ſo genannte *Paraphernalia*;

3) Und ad dies vitæ ihren *dotem legitimam* (welcher von dem dote conventionali ante oſtium eccleſiæ ſtipulata, unterſchieden) oder *doarium*, Angl. *Dower*, als *tertiam* terrarum & tenementorum nimmt.

v. GILLES JACOB *in v. Dower*, doarium, welches einige Art dem Sächſiſchen Gebrauche im Sachſen-Rechte gleicher, nach welchen

1) Mann und Weib kein gezweyet Gut haben, und bey der Frauen Ableben der Mann alle des Weibes Recht an der varenden Habe behält. *L. III. art. 76. Cod. Pict. Dresd.*

2) Die Frau unter der ſo genannten Frauen- oder Weiber-Rade, nach der Maſſe wie es im Sachſen-Lande geſetzet, den *apparatum* oder *mundum muliebrem*.

3) und noch dazu vom Manne ihre gelobte Leibzucht, (als ein doarium conventionale,) zu nehmen hat.

§. 12.

Die Frantzoſen nennen dieſe Ausſteuer:

(a) mit dem alten Worte *Serpault* oder *Sarpol*, welches nach der Beſchreibung im *Dictionair de Trevoux*:

Trouſſeau, *ou paquets d'habits & des hardes que le pere & mere donnent a leurs filles en les mariant.*

(b) *Sarpoil* im Hertzogthum Berri. LAURIER. *h. v. Dictionair de Trevoux h. v.*

(c) Oder *Trouſſeau* nach der Beſchreibung im *Dictionair de Trevoux h. v.*

Linge ou hardes qu'une mere donne a ſa fille, quand elle la marie au dela de ſa dot pour les neceſſités de ſon menage.

Gleichfalls in Franckreich unter dem Nahmen Serpault, Trouſſeau, Sarpoil, & Joyau.

Ob ſie pro dote oder paraphernis zu achten, darüber ſind die Frantzoſen unter ſich nicht gleichſtimmig. DU CANGE *v. Trouſſellus*, und

und THOMASSINUS *Diſſert. univerſ. Hebraica. p. 829. pro augmento dotis* in mobilibus, das *Dictionair de Trevoux v. Trouſſeau*, pro *paraphernalia*. So erkläret es auch BOYER *Dictionair Royal*: Trouſſeau, *paraphernalia*. Angl. Goods belonging to a wife beſides her Dower, or Jointure.

TROUSSEAU iſt *Sarcina*, und erkläret der VETUS TEUTONISTA Troſs, Pack. Trollen, packen. Nach Anmerckung JUNII *in Etymol. Anglicano*, und WACHTER, ſagen in gleicher Bedeutung, die CAMBRI: *Troſſa*; die alten ANGLO-NORMANNI, *Troſſe*, Gloſſary TH. HEARNS *Roberti de Oxeſter Chron. ſaltzthan b. v. Vol. II. p. 720. Troſſ*; Gloſſary ab Eodem *Petr. Langtoft. Chron. adnexum Vol. II. p. 660.* Die heutigen **Engelländer**: *Truſs*; GALLI: *Trouſſe* vel *Trouſſeau*; LATINO BARBARI ſagen: *Troſſa*, *Trouſſa*, *Troſſula*, *Troſſella*, und iſt die Anmerckung JUNII richtig, daß darunter überhaupt ein Bündel oder *Faſciculus* angedeutet werde, als welches die von DU CANGE *in Troſſa* producirte Urkunden zeigen. Nach DU CANGE Anmerckung in voce *Troſſellus*, wird in conſuetud. comitatus BURGUND. *Art. 87.* BRITANNIA, *Art. 98.* TRECENSI, *Art. 141.* MELEDUNENSI, *Art. 217.* SENONENSI, *Art. 268.* ANTISIODOR. *Art. 23.* CATALAUN. *Art. 104.* darunter *ſupellex nova nupta* verſtanden.

Die Frantzoſen nennen den *apparatum* auch insgemein BAGUES & JOYAUS, und verſtehen darunter, nach der Erklärung im *Dictionair de l'Academ. Franc. h. v.*

Pierreries, perles, & autres ſemblables choſes de prix.

Wovon das *Dictionair de Trevoux h. v.* bemercket:

Bagues & Joyaux: *Gemmæ, monilia, vaſa &c. ces ſont les ornements precieux des femmes dans tous les contracts de mariage on ſtipule, que les femmes emporteront leurs* Bagues & Joyaux *ou une certaine ſomme en argent qui leur entiendra lieu.*

Welches MORNACIUS *ad L. 9. ff. de jure dotium* zu den *paraphernalibus* oder *peculio uxorum* rechnet, wovon er ſaget:

In peculio iſto mulierum gallico-ideſt in annulis, armillis catenisque aureis vulgo dicimus en ſes bagues & Joyaux.

Mithin

Mithin denn beygefüget, daß in libellum conferre, bey den Franzosen heisse: *bailler par etat.* BAGUES ist, wie LAURIER *in Gloss. v. Bagbe*, und nach ihm die *Benedictini congregationis St. Mauri* ad CANG. aus dem so genannten *Chron. Scandalense* bemercket, vor *Bagage* gebraucht. Die Wörter BAC, BAGGE, PAC sind alle eines Ursprunges. BAGGE heisset *Sarcina* bey den Isländern, HICKES *Diſſ. Island.* VERELIUS *ind. h. v.* und BAGG bey den Engelländern *Sacca*, notante SCKYNNER. & JUNIO *h. v.* BAIX, BEIXLUYTH bey den Britten. BAQUAT bey den Armoricis, so viel wie a *truſſ a pack*, or fardel bey den Engelländern, *A comparative Vocabulary of the Original language of Britain and Ireland v. farcina* ap. EDWARD LHUYD *Archæolog. Britannica Tit. II. p. 144.* PACK denen Teutschen *Manica*, *Sagina*, *Sarcina*. VETUS TEUTONISTA: *Packen. laſt.* PACK, *onus*, *pondus*, *farcina*. PACK VON CLEIDERIN *dat men op en perde vaert*. *Manica*, *Sagina*. PACKEN: *manicare*. PICKPACK Darus *Sarcina*. res domi ciſtis, capisque compositæ. JANI *h. v.*

PACK, BAGAGI, **Plunder**, werden auch bey den Teutschen als **Schimpf-Wörter** in gleichem Verstande gebraucht, und bey andern Völckern heißt es eine **liederliche Metze, Hure vom Troß**, bey den Engelländern: *Baggage*, bey den Fr. Gallis: *Bagaſſe* bey den Italiänern: *Bagaſſia*. In Formula der Jungfräulichen Auenteuer, scheinet *Joyaux* und *Bagues* eben das, was bey den Teutschen **Kleinodien** und **Geräthschafft**, oder **Ingedomte**, und wie **Pack** (Islandis: Bagge) und **Troß**, nach Anzeige des VETERIS TEUTON. einer signification, so halte ich auch BAGUES als **ein Wort** mit **Pack**; und *Trouſſeau* als **ein Wort** mit *Tros*, von gleicher Bedeutung.

Die Worte *Baccata*, *Bacchatus*, sind latinitatis Barbaræ, als:

(a) *Bachatus*, gemmis, Unionibus ornatus NIC. SPEC. *de Reb. Sacul. l. VI. c. 14. ap.* MURAT. *Tit. Col. 1043.*

(b) *Baccatum.* Margaritatum. *Gloſſ.* ISIDOR.

(c) *Baccatum.* Casteinit. *Gl.* RABANI. i. e. gesteinet.

und kommen von dem lateinischen Worte *Baca* ap. HORATIUM *l. II. Satyr 3.* OVID. *Metam. L. 10.* her, welches VOSS. *Etym. h. v.* anzeigt nach, ursprünglich von den kleinen Baum-Früchten, in specie des Mastbeeren-Baums, ex rarione similitudinis, auf gemmas & lapides prodaciret, wie WACHTERS, auch des General-Superint. DEICHMAN. Anmerkung nach, das Wort PERL, BEERIT, *Lacunis* ap. MARTIN. alias PERALA. (Perle) *unde Gl.* PERIANIS, von der Baumfrucht Beere, der Gleichheit halber, per *translationem* also genannt worden. In Celtischer Sprache bey den Cambris heißet PERLIAM. *Pomerium, fructetum.* DAVIS. *h. v.* und PERL. *Margarita.* Ob aber daher Bagarelle (als ein klein-ß) entstehen, wie SALMASIUS *ad Solinum* und JUNIUS Etym Angl. dafür halten, will ich jetzo nicht ausmachen. Dem teutschen Worte BAC, BAGGE gleichet zwar das Angel-Sächsische Wort:

BEAM, BEAGE: *corona, fertum.* BEAGIAN: *coronare*, alias *Begian.*

BEGAERD: *phaleratus, coronatus.*

stehet auch a SWION *Collum*, manile. SWION heißt SWION BEAG genannt wird. Allein dieses Wort, welches der gelehrte Engelländer HICKES *Grammat. Franco Theotisca p. 92.* auch SOMNER mit Grunde von *bigen, biegen.* Sax. *infer.* Bögen, *flectere.* herleiten, hat mit *Bagari, Bagage.* nicht gleichen Ursprung, noch eine gleiche Bedeutung, und kommt mit dem Englischen Worte BADGE: *insigne, ornamentum, ornatus.* welches MINSHEW ap. SKYNNER von BACCA. *margina. Belgis* BAGHE; der Engelländer EDUERD BERNARDI *Lexicol. Britannico* von dem *Armorico Bagat*, und JUNIUS von *Bade.* murmus herleiten wollen, überein.

§. 13.

Brautgaben, Sponsalia & Paraphernalia.

In mittler Zeit wurden die Brautgaben benennt:

(a) *Sponsalia.*
(b) *Paraphernalia.*

Von den *Sponsaliis* als Brautgaben, zeugen die Vocabularia auch die alten Glossæ.

SWION

SPONSALIA, *Brautgabe Germ. vocabul. Ao. 1491. Edit. Eber.*

SPONSALIA *Brautgave. Vocabularium* JO. HAGEN — *An. 1445.*

SPONSALIA *Brudgifft.* GL. VETZ. *p. 470.*

SPONSALIA *Bryd-Gifft* GL. AELFR. *p. 74.*

Der *Glosse* PHILOXENI übersetzen SPONSALIA: *Ehrr.* Dicke sponsalia, oder sponsalitia werden vom *Abt* unterschieden. *Alla Appiop. Germ. p. 316 Der* SPONSALIA, *item* ARRHAE *sumerit vor ein* DOTEM *angesetzt.* ISAACI BARCIN. *ADC. c. 49. Non amittat* DOTEM *suam nec* SPONSALITIA. Es werden aber unter dieser appellatione: *sponsalitium, sponsalitium.* verstanden, bald **Brautgaben** die der **Bräutigam** der Braut giebender, TH. LANGE, *de Iemsk. D. Brunsv.*

Invenit ingenium tuum gratis se faciatum. qui mox salutis. & ea sponsalia misit

Bald *donatione propter nuptias.* Pactum Guil. D. Montis Pessulan. An. 1109.

Dedimus sibi tria in donationem propter nuptias sive in SPONSALITIO *suo.*

Regist. Archi Regni Ch. 44. ap. CANG. *in sponsalitium.*

Pro SPONSALITIO *suo seu donatione propter nuptias.*

und erklären KILIANUS *v.* BRUTGAWEN gleichfalls *donationes propter nuptias.* unter welcher Benennung in mittler Zeit, nach Anzeigen des *Glossarii totius ad pa. Franc. Saxon.* alle Gaben die wegen der Hochzeit gegeben, in gemeinen Verstande begriffen werden. Von den PARAPHERNALIBUS, als Brautgaben, zeugen die *Glosse* und *Vocabularia.*

(a) PARAPHERITH, PARAFERNALE i. e. *ultra dotem, Brutgave.* VETUS TEUTONISTA in Brutgave.

(b) PARAPHERNUM *dat dat* VRUNDE *des Bruyt gift.* VETUS TEUTON. *in Voc.*

(c) PARAPHERNALIA, *Brugsche Gemma vocab. h. v.*

(d) PARAPHERNALIA. *Brugsche. Vocab.* JO. HAGEN. *h. v.*

(e) PARAPHERNALIA. *Brudghave. Vocab. MSC. Sec. XV. Cod. Guelf.*

(f) PARAPHERNIVM, *le don fait des* AMIS *à la femme nouvellement mariée. Gl. Latino-Gall. San-Germ.*

Dieſe Brautgaben betreffen Silber, Kleinodien und Ingredientie die nicht allein vom Vater ſondern auch nach anzeige der *II. Bramſw.* von den Freunden mit gegeben wurden, als wohin ſo wol die *Gloſſe San-Germain.* als der VETUS TEUTONISTA mit einſtimmen, welchen bey den Sweden die HEIMFYLGD auch ſonſt ſimpliciter FOLGD genannt, gleich, als welche nach LOCCENII *in Lex. Juris Sveo. Goth. h. v.* Beſchreibung *munus nuptiale*, novis nuptis a parentibus vel PROPINQUIS datum ita dictum, quod eos *domum ſequatur* unde ſimpliciter FOLGD dicitur. GILIAN KONIG *Proc. p. m. 223.* bemerket hierüber annoch, daß die PARAPHERNALIA, vulgo *Gerade* heiſſen.

Die *Gloſſa Latina Edit. Aug. Ao. 1516.* bemercket, daß einige Rechtsgelehrte die *utenſilia*, die, nach dem Sächſiſchen Land-Rechte *I. I. art. 24.* zur *Gerade* gerechnet, vor PARAPHERNAL-Güter erkant.

Jo. de Vintzel qui in cauſa uxoris contra Wecken alias dicti de Echte de contra Ludovicum de Claudek pronunciavit illas res pro paraſernalibus, *&* utenſilibus, alle Wedder, vee, alle Schape, alle Perde ungezelt alo die noch nicht getogen hebben, alle Eſſen und alle Huß-Gerede darto herwede nicht enhoert,

in qua ſententia etiam conſenſit JO. S. L. antiquus Practicus ſine litera. Aus obigen erſcheinet alſo:

(a) Daß die Brautgabe in latiniſirte Barbara. *ſponſalia* oder *paraphorna* genannt worden.

(b) Die *Paraphorna*, vulgo *gerade* geheiſſen, und vor die Gerade genommen.

(c) Die

(c) Die Braut-gabe und *Paraphernalien*, solche Stücke, die die Ausſteuer begriffen.

(d) Zur Ausſteuer, Braut-gabe, Paraphernalien, wie in Schweden zur Heimfolg, die nächſten Freunde ihre Geſchencke mit beygetragen.

Wenn man nun dieſes alles zuſammen faſſet, ſo erhellet daraus, daß die Ausſteuer nicht *pars dotis*, ſondern *pars Paraphernalium* geachtet, und ſo wol a *dote Germanica* unterſchieden, als *a dote Romana* viri, unterſchieden werden.

PARAPHERNALIA ſind dem Wort-Verſtande, auch ihrer weſentlichen Eigenſchaft nach, neben *Dotal-Güter*, *Praeter-dotalia*, ſive *non dotalia*, und ſind von den Griechen genannt worden παραφερνα, auch επιγαμια, επιφερνια, notante JO. POTTERO *Archaeol. graeca L. III. C. XI.* und von Harmenopul. 13. 27. und *in Ecloga L. 10. p. 297.* die extra dotalibus ἐξωπροικα.

Solchemnach, ſo eſſt in denen Geſetzen, in pactis conventis, in ultimis Tabulis, der Frauen Herrahrs Gut, und übrige Güter, neben einander ſtehen, als in denen Clauſulis, welche in den Römiſchen und Teutſchen Geſetzen dafür concipiret, in ſpecie:

(a) *In L. 5. ff. de dotis collatione*, worin res *praeter dotem* nubenti filiæ datæ, *Dos* & CETERA *quæ nubenti filiæ tradita*, *pro* NON IN DOTEM DATIS, *pro* PRÆTERDOTALIBUS genennet.

(b) In Fürſtlicher Lüneb. Policey-Ordnung *C. XXX. §. 10.* Braut-ſchatz und andere Gebührniſſen, und abermals *C. XXX. §. 22.* Braut-ſchatz oder ichtwas anders zu geben.

(c) In den *Pactis* und *ultimis tabulis*, die ESTOR in voller Menge produciret, worin die Tochter neben dem Herrahr-Gut mit weiblichen Geſchmuck, Kleidung und andern *apparatibus* verſehen wird,

iſt in regula, wo nicht *ex ſententia voluntatis* offenbahrlich erſcheinet, daß auch dieſe ausdrücklich *in dotem*, ad ferenda onera matri-

matrimonii, gegeben und von ihm in dotem angenommen, nach dem Wort Verſtande, und nach der *definition* und Eigenſchafft der *praeter dotalium* und NB. nach der *interpretatione legum Romanarum*, welche die Geſetze ſelbſt machen, aus ſolchen conceptionibus verborum, *pro bono praeter dotali, sive non in dotem dato*, zu ſchlieſſen.

Ich ſage, dieſe Auslegung machen die Rei veteres, die auctores juris Romani und unter ihnen PAPINIANUS *in L. 8. ff. de collationis dotis* ſelbſt, deſſen Worte daſelbſt alſo lauten:

Pater nubenti filiae quaedam res praeter dotem *dedit, easque in familia retinuit, ac fratribus sub conditione: Si dotem & cetera quae nubenti tradidit contulisset, coheredem adscripsit: cum filia si bonis abstinuisset, fratribus res* non in dotem data *vindicantibus, exceptionem doli placuit obstare: quoniam pater filiam alteratrum habere voluit.*

Hieraus erhellet alſo vor eins, daß res nubenti filiae *praeter dotem* datae; daß *cetera bona* nubenti tradita, interpretatione Legum Romanarum *eadem bona, quae non in dotem data.* Vors andere, daß inter *dotem & res praeter dotem* nubenti datas; inter *dotem & cetera* bona nubenti tradita, als non in dotem data, effectu juris ein ſtarcker Unterſcheid. Dotem enim, matrimonio diſſoluto, invita filia, quam pater in poteſtate habet, repetere non poteſt L. 7. C. ſoluto matrim. quae pater nubenti, quam in familia retinuit, *praeter dotem* dedit, *recte vindicat* pater, cum donatio in filiam familias facta, ipſo jure non valeat, & deſtinatio animi potius ſit quam perfecta donatio L. 11. C. de donat. notante CUJACIO *in Papin. ad L. 8. ff. de collat. dotis p. 497.* Daß aber in ſpecie d. L. 8. utpote filiae ſub hac conditione, *ſi dotem & cetera bona contuliſſet*, coheredi adſcripta, die Erben vom Vater die praeter dotalia, aber non dotalia, filia abſtinente, nicht vindiciren können, ſondern Exceptione Doli zurück gewieſen werden, hat in ſententia voluntatis paternae ſein fundamentum, weil der Vater eines von beyden gewollt,

entweder, daß ſie Miterbin ſeyn, oder *dotem & cetera bona* behalten ſolle;

und

und also die donatio, patre in ea voluntate perseverante, auch morte patris convalesciret. PAUL. v. Sent. CUJAC. *d. l.*

§. 14.

Es zeiget sich über dies auch in denen Land-Rechten, Landes-Benennungen Verordnungen der teutschen Stände, und den alten Magdeburgischen Schöpfen urtheilen, daß man den *apparatum nuptialem* von dem *Dote*, als vom Brautschatze, Heyraths-Gute, von dem was mit Gelübde, cum stipulatione dotis, gegeben, separiret, und mit verschiedenen Benennungen, als: Kennzeichen eines Jungfernund Gutes.

(a) Geschmuck und andere gebührliche Auerichtungen und Gerechtigkeit.

(b) Was ausser dem Heyraths-Gute den Töchtern sonst gebühret.

(c) Ausberathung, Gerechtigkeit, Ausrichtung mit ziemlicher Kleidung,

belegt habe. Hievon zeugen (a) Verordnung sub publicato Alten Stetin den 9ten Febr. 1560. ap. SCHEPLITZ. *P. III. S. 3. §. 9.*

Bis daß die Tochter ihren Brautschatz und Geschmuck und andere gebührliche Auszrichtungen und Gerechtigkeit, und die Witwen ihr eingebrachtes Heyraths-Gutb, und was ihnen sonst gebühret.

(b) Herzogl. Pommersche Verordn. vom 24 May 1569. ap. SCHEPLITZ. *d. l.* worin obige Clausul mit gleichen Worten wiederholet.

(c) Magdeb. Schöpfen Urthel. *P. III. c. 9. dist. 3.*

Ist im von ihrem ehelichen Vater nichts nicht mit Gelübte, noch zu der Auszberadtung keyne gegeben, sonder daß ihr Vatter die Wirtschafft der Hochzeit ausgericht, und seen Tochter nach Zimlicheit gekleidet hat . . so muß derselbin Sohn, der in der Gewere bestorben ist, sein Schwester einer ehelich Weib zu ihrer Gerechtigkeit kommen lassen, und kann sich damit, daß

daß der Vatter seynn Schwester mit der Wirthschafft und zimlicher Kleydung ausgerichtet hat, dagegen und widder nicht beheltſſen.

(d) Preußiſche Landes-Ordn. *Lib. II. Tit. 1. Art. 2. §. 8.*

Mitgifft und Ehrenſchmuck zu erlegen ſchuldig ſeyn. & *Lib. II. Tit. Art. 6. §. 2.*

Soll doch der Frawen Eheſteuer, auch zimliche Kleider und Kleinot auch damit nicht verbunden, ſondern unverpflichtet frey und unbeſchwert ſeyn und bleiben.

(e) Chur-Pfältziſche Ehe-Gerichts-Ordn. *T. VI. p. 9.*

Seine Eltern keine Eheſteuer, Heyraths-Gut, Zu-Geld oder ſonſt ichtwas zu geben ſchuldig.

(f) Würtemb. Land-Recht. *P. I. Tit. 76. p. 219.*

Nicht weniger ſollen auch von ſolcher *ceſſion* oder Abtrettung ausgenommen und befreyet ſeyn, des abtrettenden Schuldeners *(debitoris bonis cedentis)* Klaider, Kleinoter und was zu ihren Leib gehöret, auch ihr zugebracht Heyraths-Gut, Morgengab und was ſonſten mehr von ihr herkommen.

(g) Würtemb. Land-Recht *P. III. T. 23.*

Die Heyraths-Güter und Nebenausſteurungen.

(h) Bremiſche Ritter-Ordnung. *T. II. §. 1.*

Ihre Schweſtere -- in den Eheſtand verahren und ausſteuren, und alsdann einer jeglichen ein ziemlich Ehe-Geld oder Mitgifft, zuſamt Kleidern, Kleinodien, und dergleichen Gezierde nach ihrem Stande und Vermögenheit der Güter geben.

(i) Zelliſche Policey-Ordnung. *C. XXX. §. 70.*

Brautſchatz oder andere Gebührnuſſen. *& §. 44.*

Brautſchatz oder ichtwas anders.

In

In hieſigen Landen, in ſpecie zu Braunſchweig und Hannover, iſt die Ausſteuer benannt unter den Nahmen

Der Kleider, Kleinodien und Haußrath, oder Inghedome.

(a) Hannöv. Stadt-Rec. Buch *ad A. 1368.*
tulerunt eadem relicta veſtes, clenodia, ſupellectilia.

(b) Hannöv. Stadt-Rec. Buch *A. 1377.*
laten or dat tho volghen Kleder, Klenode unde ingghedome.

(c) Bremiſche Stadt Statuta apud LEIBN. *T. III. Scriptor. Brunſv. p. 447. n. 7.*

An cledung und an clenode unde an al inghedome.

und werden zugleich dieſe Stücke vom Brautſchatze ausdrücklich ſeparirt. Stadt Hannöv. *Rec.* Buch *Ao. 1474.* am Mandage vor *Margrethe.*

Do ſülves ſede de Rad uth eynen fründluken ſcheth, und Mitdel twiſchen Hinrich und Corde Jdenſen uppe eyne, unde *Rixſen* Detherdes Dochter oren Weſcen uppe ander Sith: dat Hinr. und *Cord Rixſen* eret Weſcen ſchullen geven, wanner men ſe beraden wil ver hundert Marck to Brutſchatte, darto Cleder und Klenode alſe or thomet und de halven Koſt tor Bruthlechte und wes *Rixſen* fürder vom Raſchuppe . . . groven, Kannen, Kettlen und Husgerade an ervet is van eren Vader und Dieder. oren Veddere dat ſe under ſick hebben, ſchullen ſe *Rixſen* der Juchfrawen eck volgen laten. Stadt *Rec.* Buch *f. 404.*

§. 15.

Des Herrn ESTORS Argumenta, wodurch er *Diſſ. de appa-* Argumenta
ratu Et inſtrumento mulieb. C. II. §. 65. ſuchet ſeine Meynung, daß Eſtors

der dos muliebris, als eine acceſſion des dotis, die Eigenſchafft eines dotis habe, gleichfalls damit zu beweiſen,

(a) Daß dieſe Ausſteuer in denen Ehe-Pacten verſprochen werde.

(b) Ad *onera matrimonii* ferenda, gegeben werde.

(c) Vornemlich *in ambiguis pro dote* zu ſprechen.

(d) Ihm die Meynung derer Rechtsgelehrten gefalle, welche dafür halten, was eine Frau zur Zeit der *contrahirten* Ehe dem Manne zubringe, oder ſeinetwegen die Eltern ihrer Tochter geben, als ein dotal Gut zu halten. *L. 70. L. 10. L. 23. ff. de jur. dot.*

(e) Und daß dieſe Ausſteuer *ratione collationis*, dem *dotи* gleich ſey, und LEYSER, auch vor ihm BERGER und STRYK mit recht dafür gehalten, daß ſolche zu conferiren ſey.

Wobey er §. 64. bemercket, daß man zur Zeit, da man die Römiſchen Geſetze in Teutſchland herbey gezogen, geglaubt, daß, was eine Frau von ihren Eltern bey ihrer Verehligung mitbrächte, dieſes dem Römiſchen Brautſchatze gleiche, und ob ſie zwar hierunter alle gefehlet, demnach error veritati prævalire.

Alſo geſtehet Herr ESTOR, daß dieſe Ausſteuer der Warheit und ſeiner Eigenſchafft nach, kein *dos Romana* ſey, und daß ex communi errore, ihr die Eigenſchafft eines dotis Romanæ beygeleget ſey.

Auf die Argumenta, die Herr ESTOR aufgeführet, und von anderen Rechtsgelehrten dieſer Zeit mit auf die Bahn gebracht, iſt ſchon guter Maſſen geantwortet. Nachdem aber der Herr ESTOR ſeine Gründe annoch mit mehrern adminiculis zu unterſtützen geſuchet, ſo ſind auch ſolche in weitere Betrachtung zu ziehen.

Die teutſchen Ehe-*Pacten* halten mehrere capita in ſich, und werden nicht allein über dem Brautſchatz, ſondern auch über Paraphernal-Güter, über die ſucceſſiones Eltern und Kinder, deren Erziehung und andere Dinge mehr errichtet, und machen Ehe-Pacta an ſich keinen dotem, ſondern

id quod in pactis de dote actum eſt.

Weil aber auf dieſes von den Ehe-Pacten hergeholte Argument ſchon oben §. 5. geantwortet, ſo will man ſich dahin remittiren.

§. 16.

Was Herr ESTOR gleich nachſetzet:

apparatus muliebris *ad onera matrimonii* ferenda datus eſt,

das iſt eben *in quæſtione*, und hierüber iſt der Beweis darzuſtellen. Die mehreſten *Clauſulæ* von der teutſchen Ausſteuer, die Herr ESTOR aus *Inſtrumentis* zu Geſichte gebracht, geben ſo viel zu erkennen:

Apparatus, an ad onera matrimonii ferat.

(a) daß denen Töchtern ein rechter *dos Romana*, ein rechtes Heyraths-Gut mitgegeben,

(b) und neben dem Heyraths-Gute, filiæ *inſtructæ & ornatæ*, in domum mariti *deducerentur*, mit einer Ausſteuer, als mit Kleider, Kleinodien, Geſchmuck, Silber-Geſchirr, dem Stande und Herkommen gemäß verſehen, abgefertiget, oder zu Hauſe gebracht werden ſollen.

Ich habe in *Diſcept. Forenſ. pag. 181.* und *pag. 385. & paſſim* ausgeführet, daß nach Sitte und Weiſe Teutſchlandes, nach Sächſiſch- und Schwabiſchen Land-Rechte, ſo wol Söhne und Töchter mit einem Gute geſondert, berathen, beſtattet und ausgeſteuret werden, und iſt daſelbſt p. 74. eine clauſula teſtamenti de A. 1691. angezogen, worin der Vater von ſeinem Sohne ſagt:

meine Kinder ſo ich bereits ausgeſteuret als meinen Sohn,

zum offenbahren Zeugniß, daß ſich bey dieſer Art Ausſteuer, womit Sohn und Tochter verſehen, keine *Idea dotis Romanæ* faſſen laſſe, als welches die teutſchen Völcker vor ein väterlich Gut, pro *fader-phio* gehalten.

Das iſt die Weiſe aller teutſchen Völcker geweſen, ihre Kinder mit Gute zu ſondern und ihre Töchter *ornatas & comptas*

comparare dem Manne zu Hauſe zu bringen, dare bonum paternum cum ad maritum ambulaverit. Die Teutſchen ſetzen dieſes auch in *Decoro*, in der Geziemenheit und Herkommen, die Töchter geſchmücket und *inſtruct* heim zu führen.

Nun kommt es auf die Frage an,

Ob die Inſtructio puellæ præter dotem, cum ornamentis & ſupellectile deducendæ, dem Manne in dotem, *ad ferenda* onera *matrimonii*, conſtituiret worden?

Da nun dieſe inſtructio vorhin bey den teutſchen Völckern eine ſolche Abſicht natürlicher Weiſe nicht gehabt, noch haben können, weil ſie gar keine dotes nach römiſchen Rechte ſtatuiret, die inſtructio puellarum aber, wie vorhin, alſo auch noch jetzo fortdauret: ſo begreife ich nicht, wie man aus ſolchem pacto jetzo, nach Willkühr, einen andern *finem faciendæ dotis* auffaſſen können, welchen die Teutſchen nicht geführet, welcher ſich auch am wenigſten aus den *formulis* der Auctoren, ſchlieſſen läſſet, als welche

(a) *præter dotem*, neben dem Heyrath-Gute die apparatus als Species præter dotales, aufführen,

(b) und zwar alſo, daß die Töchter damit verſehen werden, und zu Hauſe gebracht werden ſollen;

(c) nicht aber, daß der Mann ſolche Species *ad onera matrimonii* ferenda, *in dotem*, zum Heyrath-Gute haben ſolle.

Inſtruere filiam animalibus, auro, veſtibus, ad eam comptam & inſtructam domum deducendam, macht an und vor ſich keinen dotem, ſondern

(a) animalia & veſtes *in dotem dare & accipere* L. 10. pr. de jure dotium, in verbis: Si animalia *in dotem acceperit*, vel veſtem qua mulier utitur,

(b) id aurum quod mater filiæ utendum dediſſet, NB. *patrem vivo in dotem appendere*. L. 34. Cod.

Alſo die Tochter mit Vieh, mit Kleidung, Gold und Silber verſehen, und zwar noch darzu *præter dotem*, neben ihrem Heyrath-

Gute.

Gute; Aurum filiæ mendum dare, iſt keine *datio*, oder *conſtitutio dotis*, ſondern dazu wird erfordert:

(a) *dare & accipere in dotem*.

(b) *aurum vivo appendere in dotem*.

und bey einer *uxore dotata* laſſet ſich ratione deſſen, was neben dem Heyrathe-Gute, oder Brautſchatze, der Tochter ſelbſt gegeben, keine Auslegung, *pro dote conſtituta*, machen und faſſen, und ſind alle die Stücke, womit die Tochter über dem rechten Heyrath-Gute verſehen wird, offenbahrlich, ex ſententia Legum Romanarum, *probatiſſima*.

Uebrigens wenn es auch anbey wäre, daß der Apparatus Kleider und Geſchmuck begreiffe, die allenfals der Ehemann der Ehefrauen geben müſte, wie es nicht ſchlechterdings und gänzlich an dem iſt, ſo folget dennoch nicht,

wenn die Frau neben ihrem Heyrath-Gute, Stücke mit ſich führet, dergleichen ihr Ehemann ihr geben muſte, ergo ſind ſolche Stücke dem Manne *in dotem* zugebracht, und von ihm *in dotem* angenommen.

Von den *ornamentis muliebribus* bey den Römern, auch Griechen, findet ſich ein Alphabetiſches Verzeichniß bey dem TIRAQUELLO *de lege connubiali Gl. I. n. 27. ſeqq.* Der Aufſchlag aber der davon gemacht, wovon TIRAQU. *d. l.* handelt, iſt bey den Scriptoribus ſo übel angeſehen, daß MARTIALIS *l. ib. III. Ep.* 65. den Weiber-Schmuck *nugas*, und PLAUTUS Aululari die ſolchen Kram führen, *nugivendo* genannt, und gehöret dahin der Locus NONII. *c. 2. n. 187.*

Nugivendos PLAUTUS *dici voluit omnes eos, qui aliquid mulieribus vendunt. Nam omnia quibus ornatrone utuntur* nugas *volunt appellari* PLAUT. Aulul. *Ubi* nugivendis *res ſoluta eſt omnibus.*

Unter den Stücken, die Herr ESTOR *in diſſ. de inſtructu muliebri* nach Alphabetiſcher Ordnung recenſiret, ſind ſo viele Tändeleyen, als Balſen-Büchſen, Bücher zum Zeit-Vertreib, Elend-Klauen, Frauen-Sattel, gekrümmete Gold-Gulden, *Charmier*-Pflaſtergens-Schachtel, *Portrait*,

wolriechende Seife und ſo weiter, von denen kan ſich nicht einfallen laſſen kan, daß ſie zu Tragung der Eheſtands-Laſten etwas beytragen, und der Ehemann in einer Verbindlichkeit ſtehe, ſeiner Ehefrauen dergleichen zu geben. Dergleichen Dinge werden auch insgemein in denen Eheſtifftungen nur unter der *generalen* Benennung der Ausſteuer, oder unter dem Namen Kleider, Kleinodien, Ingedom, Hausrath, *in ſolle* angezogen, ohne daß der Mann von deſſen Stücken allemahl eigentlich Wiſſenſchafft erhalte.

Wie denn darunter in Anſehung des *Pompæ nuptialis*, auch Weiber-Staats, vielfältig ein Aufſchlag geſchiehet, daß auch die Geſetzgeber hin und wieder darunter Maſſe zu ſetzen ſich bewogen funden.

LL. Brunſu. ap. LEIBN. *T. III. Scriptor. Brunſu. p. 445. n. 7.*

Swelck manſche ſin Kint eder ſinen vrouwe xo manne ghift, de ſcal an dedinge (leg. cledinge) und an clenade unde an al inghedome nicht mer leggen ſunder XL. mr. *by teyn marken. min mag he wol den. Worde ok van der* vrunde *weghene dar icht to gheven, dat ſcal me in de ſilven XL. marck reken.*

Hiernächſt bleibt es nach allemahl von einem mehrern *indagine*.

Ob und wie weit die Dinge *oneribus matrimonii* zu *ſervi*ren fähig, oder ein Ehemann ſchuldig ſeyn könne, ſeiner Ehefrauen ſolche Dinge zu geben, die den apparatum und inſtructum muliebrem ausmachen? Wobey gar mercklich, was der gelehrte JCtus GREGORIUS THOLOSANUS *lib. 9. c. 19.* denen Ehemännern zur Warnung ſchreibet:

Si maritus ita mulierosus *ſit, ut velit veſtibus ab uxore continuo petitis aſſentiri, certe* nunquam expenſæ finem accipient, nec prius quam loculi exhauſti fuerint,

und nachdem er den locum PLAUTI angezogen:

Negotii ſibi qui velit parare, nauem & mulierem; hæc duo ſibi Comparato. nam nulla res duæ plus negotij habent.

Ea

Ea forte ſi excepris exornare, neque vnquam hæ duæ res ſatis ornantur.

Neque eius vlla ornandi ſatietas eſt.

und unter andern Geſetze, worin ſolchem unnöthigen Prachte Einhalt geſchehen, angezogen, macht er endlich den Schluß:

Quæ quidem omnia admonent maritum, ne vltrà vxori permittat, vltra vires, dignitatem & juris permiſſionem: *aliquin certe onus Ærumnæ grauius ei ſit ſubiturus.*

Da auch an ſich richtig, daß die Braut nicht nackt und bloß, ſondern gekleidet und *inſtruct.* vom Vater, ſeiner Schuldigkeit nach, dem Bräutigam zugeführet werden mög.; auch, in Anſehung des *officii nuptialis*, die Ausrichtung mit mehrem Aufwand geſchehen muß, wovon GREGOR. THOLOS. *d. l.* bemercket:

Permittunt leges veſtibus nuptialibus majorem ſplendorem,

ſo ſtehet ſolcher vor der Ehe ſchon geſchehene Aufwand, der Urſachen halber, daß der Mann ſeine Ehefrau nicht nach des Vaters Willen, ſondern nach ſeiner Ermeßigung, Lebens Unterhalt, und die übrigen Erfordernüſſen reichen müſſen, dem Ehemanne, ſo lange nicht erſcheinet, daß ſolche Stücke ihm in *dotem* gegeben und von ihm angenommen, nicht durch eine wilkührliche Auslegung, *in dotem* ſo ſchlechterdings zuzurechnen. Alle der Frauen *Paraphernal*-Güter können ſo beſchaffen ſeyn, daß ſie dem Manne eine Erleichterniß in Tragung der Ehe-Standes Laſt füglich geben mögen.

Es kan auch eine Frau nach ihrer Verlöbniß ſolche *oneribus matrimonii ſeruien* laſſen, dem ohngehindert aber bleiben dieſelben Paraphernalia und ziehen von der Ledigkeit, *oneribus matrimonii ſeruien* zu können, und von dem *ſeruitio ad onera matrimonii*, die *Qualität* eines *Dotal* Guts nicht an.

Denn (1) wie der gelehrte NOOD *l. II. Prob. o.* angemercket.

Inter virum & vxorem adhuc quædam communio non vera ac propria ſed quæ benevolentia *& vſu finitur adeoque nec proprietatem tranſfert nec cum mutis exercetur.*

(2) gel-

(2) golte es Jure Romano *in vim donationis*, ſi *vir uxoris ſervis* ac *veſtimentis uſus. L. 17. ff. de donat.*

3) hatte der Mann, wenn ihm die Frau ihre obligationes übergeben, ex *L. fin. C.* de pactis. *facultatem expendendi uſuras*, circa *ſe & uxorem.*

(4) Konten *familia* & *jumenta uxoris* wol *in uſu communi* ſeyn. *L. 31, §. 10.* de donat. inter virum & uxorem.

Dennoch aber, ob gleich die Frau ihre Güter *in uſu communi* hielte und *matrimonii oneribus* dienen muſſe, blieben dieſe dennoch ein und alle Wege paraphernalia.

(5) führte im Eheſtande das *conſortium omnis vitæ*, die *communicatio divini & humani juris*, die *individua vitæ conſuetudo*, einen *uſum communem* ſolcher Sachen nach ſich, die an ſich der Ehe-Frauen gehörig waren,

dergeſtalt,

(a) ut *jure transeundi filia legato, vino quoque præſtaretur*, alioqui filiæ non præſtari viderentur. *L. pen. de ſerv. legat.*

(b) in *uſu mulieri legato*, eadem *cum marito poſſet habitare*, ne ei matrimonio carendum foret, cum uti vult domo. *L. 4. §. 1. ff.* de uſu & habit.

(c) Et ceterarum rerum *uſu legato*, uxor cum viro *in promiſcuo uſu eas res habere* poſſit. *L. 9. ff.* de uſu & habit.

(d) in *uſu domus legato*, *ſi maritus domo uſus fuerit*, tempore quo *uxor abfuit uxor retineat uſum*, *quemadmodum ſi familiam ſuam in domo reliquiſſet eaque* peregrinaretur. *L. 22. ff.* quibus mod. uſusfr. vel uſus amitt.

alles ex ratione *individuæ vitæ conſuetudinis*, quodque *commixta familia* eſſet & *una domus*, *L. 1. §. 15. ff.* de SC. Silan. *neque matrimonio eis carendum* ſit, *neque matrimonio impedimenta injicianntur. L. 72. L. 79. §. 1. ff.* de condit. & demonſtrat. DION. GOTH. *ad L. 4. §. 1. ff. de uſu & habit.* Dieſer *promiſcuus uſus* in *commixta familia* & *una domo* aber, verändert die *Qualität* der Güter gar nicht, wie ex *d. L. 1. §. 15. de SC. Silan.* wahrzunehmen, und iſt wegen

ſol-

ſolchen uſus communis, wenn der Mann der Frauen Sachen mit gebrauchet, ihr Haus mit bewohnet, nachdem was ob angeführet und bereits in *Hall. de uxore Romana p. 320.* erwieſen, die Ehefrau an dem Manne Anſprache zu machen, nicht befugt.

§. 17.

Apparatus, alias Jocalia, Nugæ muliebres.

So ernſtlich und *intereſſant* vors *publique*, wie die *dotes*, deren Herſtellung und Bewahrung angeſehen, iſt der Apparatus muliebris, vulgo die Auffzeuer, ſo wenig bey den Römern und Griechen, als in Mittler Zeit bey den teutſchen Völckern genommen, und zeigen die Benennungen, womit der apparatus und inſtructus muliebris belegt, daß ſie nicht zu denen *neceſſitatibus* oder Bedürffniſſen, ſondern wie SALMASIUS *ad Solinum p. 790.* FRANC. JUN. *Etymol. Anglicano* v. Jewels. Gemm, & v. Bables. SPELMANN v. Bubella. SKYNNER v. Jewels. DU CANGE v. Jocalia, zum Theil bemercket,

(a) zu denen *voluptuariis*.

(b) zu denen *jocalibus, jocis, & ludicris*.

(c) zu denen *magis muliebribus*.

gerechnet ſeyn laſſen. 1) JOCALIA heiſſen *ludrica*. Actis *SS. T. 1.* Apr. JOCALE, *Monile*. Actis *SS. T. 2.* Apr. JOCARIA, *pretioſa mobilia Eccleſiæ* MARTENE *Tom. 4. Anecd p. 300. & p. 303.* die *Gloſſæ* ISONIS *in Prudentium* ſetzen daher *crepundia, jocalia, & ornamenta* zuſammen. JOCULA vel JOCALIA ſagt SALMAS *d. l.* vocamus *omnem ſupellectilem gemmariam, quibus mulieres oblectantur*, und bringet dabey an, den locum VITRUVII *L. IV. c. 1.*

> Virgo ciuis corinthia iam matura nuptiis, implicita morbo, deceſſit, poſt ſepulturam eius, quibus ea vita JOCULIS delectabatur, nutrix collecta & compoſita in calatho pertulit ad monumentum & in ſummo collocauit.

In der Vulgari Romana uſuali & plebeja, woraus die Frantzöſiſche,

Spaniſche, Italiäniſche Wörter erwachſen, iſt das Wort *Jocalia* corrumpiret, bey den Frantzoſen *Joyaux*. Italiänern, *Gioie*, Spaniern, *Joyas*, *joyeles*, notante JUNIO & SKYNNER in Jewel, und bey den Anglo-Norm. Jewells, Jowelos, bey welchen es Monilia & Gemmas bedeutet, *Gloſſarium Chaucerianum* D. ANTHONII HALL *p. 38. Edit. Londin. A. 1721.* bey denen Schotten, JOUEL, wovon im Gloſſario in des Schottiſchen Biſchoffs GAWIN DOUGLAS Uberſetzung des VIRGILII *Aeneid. Edit. Edinburg. A. 1710. fol.* notiret.

Jouel a *Jewell from the lat. barb. Jocale uſed in this ſenſe by Mobs in our Authors Life; ſo called becauſe Women love to divert and delight themſelves with them.*

bey den Angel-Sachſen wird Jewels, ſo viel als ich weiß, nicht gehöret, als bey welchen nach dem Zeugniß AELFRICI *in Gloſſ.*,

Monile *vel* ſerpentinum, MYNE *vel* SWEER-BEH (von Sweor, *collum* & Beage, *corona. ſertum.* SOMNER *h. v.*)

Bey den Teutſchen wird dies Wort Juwele in älterer Zeit eben wenig gehöret, ſondern die *Gloſſæ Theodiſcæ* überſetzen die *Monilia*, *muliebria*, *gemmas*, *lapides pretioſos* in folgender Maſſen:

(a) BERBOTTE *Gemma*, *Lapis Pretioſus. Gl.* SCHEFF.

(b) GUNNE *lapis pretioſus. Gl.* SCHEFF.

(c) MONILIA, *Meeni*, *Wipki-Ziarda* i. e. weibliche Zierde, *Gl.* BOXH. *MSS.* Wobey ich bemerke, daß MAEN, vox *celtica*. und bey den Cambris und Armoricis übrig, bey welchen Margarita heißt: Mæn. Gem. Ped. THOM. GUILIELMUS und JO. DAVISIUS *h. v.* JULIAN. MANOIR *Vocab. Armorico h. v.* EDW. LHUYD *a comparative Vocabulary of the Original languages of Britain and Irland.* Voce *Gemma.*

(d) *Muliebria*, WIBKI ZIARIDA. *Gl.* BOXH. *MSS.*

(e) *Monilia* CASTEINIT. *Gl.* RABANI.

(f) *Baccatum* CASTEINIT. *Gl.* RABANI.

Dabey nennen die alten Urkunden die *Monilia*, Kleinod i. e. ab *Od*, bonum, parvum bonum, nicht von *nodt*, neceſſitas, quaſi parva neceſſitas,

ceſſitas, wie FR. JUNIUS *d. l.* geglaubt. Die Niederländer haben auch *Jewel*: allein dieſe haben unzählige Wörter ex vulgari Romana, wie die Engelländer von Zeiten GUIL. Conqueſtoris ex Normannica. Bey dieſen Umſtänden iſt die Vermuthung OTTONIS REIZII *in Belgio Graciſſante*, und WACHTERS, daß *Jewel* ein teutſches Wort, welches urſprünglich von dem griechiſchen χειμήλιον herzuholen, nicht wahrſcheinlich.

2) In Franckreich belegt man den apparatum muliebrem mit den Namen *Bagues* und *Joyaux*. v. ſupra §. 11. und in Engelland heißen ſolche JUELS und BABLES, latine *Baubillas*. GALLIS: *Babioles*. ITAL. *Babiole*, notante JUNIO in v. Bables, und SPELMANNO in v. Baubella, HOVED *in Ric. I. add.* CANG. in Baubella, wobey SPELMANN bezeuget, daß zu jetziger Zeit unter dem Namen *Baubella* nur allein *mugæ* und *crepundia* verſtanden werden. Daß das Wort *baubelle* von *Beau*- und *Belle*, quaſi ſplendida & ſpeciosa, her zu führen, wie SPELMANN und JUNIUS thun, ſiehet gegen dem Wort-Beſpiele ganz gleich. Dahingegen nachdem Anglis: *Bale*, und Italis: *Balocle*. Cymbris: *Lacan*. Belgis: *Paddeeel*, infans. *Babbeaan*, infantis inſtar mugari. Saxon: babien. Anglis bedeutet *Babling*, confuſa & inepta loquacitas. v. JUNIUS *h. v.* Vid. CASAUBONUS *ad Sveton. in Aug. c. 87.* So ſcheinet auch allhie die Appellatio *Nugarum ludicrorum* in voce Baubella, Bables, Babioles, Babole, auf Gemas & cimelia erſtrecket zu ſeyn, wie SKYNNER. in v. Bables bereits bemercket.

Bagues iſt in älterer Zeit in Franckreich vor *Bagage* gebraucht, wie die *Benedictini ad* CANG. aus dem ſo genannten *Ceron. Scandalenſe*, und vorhin ſchon Monſ. LAURIER *in Gl.* v. Baghe bemercket, wovon oben §. 11. bereits weitläuftig gehandelt worden.

3) Habe ich in vorhergehenden §§. 11. und 16. ſchon bemercket, daß die Römer ſolche ornamenta muliebria, *mugas*, und die damit gekramet, *mugivendos* genannt, welches der gelehrte FRANCISCUS JUNIUS *in Etymol. Anglicano* v. Jewels noch weiter beſchreibet in verbis:

Tòn ceti χλιδῶνες muliebres veteribus quoque græcis λῆροι & latinis Nugæ. -- *Quoniam demque latini ſcriptores* Margaritas

ritas *passim* Baccas *vocant*, *Galli quoque mundum muliebrem in gemmis potissimum consistentem*, bagues *vocant*, *vt &* nugas & iocularia, Bagatelles, *Itali* Bagarellas.

Bagattare heisset *Nugari.* ap. MURATOR. *T. II. p. 214. Col. 2.*

Leria λῆροι der Griechen sind *nugæ* & *ineptiæ* GULIELM. ROBERTSON. *Thes. Græc. Ling. h. v.* und *leria, ornamenta tunicarum aurea.* FESTUS ibique JOSEPH. SCALIGER. Die Ursache hievon giebt VOSS. *Etym. h. v.* diese an:

λῆροι *enim* universe *quidem* nugas *notat, sed* stricte *iis accommodatum quæ a latinis quoque vocantur* nugæ muliebres *unde* Schœnum nugarum vel *juxta* Codd. alios, *nugatorium unguentum vocat Varro.*

KUNIUS *ad Jul. Pollucem. L. VI. Segm. 106. n. 61.*

λῆροι *comicis dicuntur quicquid in* mundo muliebri *censetur* nugatorium *& justo exquisitius. Latini imitati* nugas *vocant.*

Wobey SALMASIUS *d. l.* zugleich anmercket, daß das griechische Wort παιδιὰ, *delicia* ROBERTSON *h. v.* mit denen *Jocalibus*, quibus *pueruli jocantur*, & maxime *delectantur mulieres*, von gleicher Bedeutung sey.

Es verstehet sich zwar von selbst, daß ein Mann seine Frau standesmäßig halten, und den nöthigen Unterhalt und Bedürfniß darreichen müsse.

Wie aber die Römer *instructum* der Braut von dem *Dote*, und die Griechen wiederum ἐπαύλια vom *dote* unterschieden: so zeiget sich aus obiger Anmerckung von den *Jocalibus* einer Frau, wie weit *dos* davon entfernet, als welcher so ernsthafft angesehen, daß er nie *ad voluptatem, ad delicias, ad jocalia, & nugas*, wol aber *ad commoda publica salutis & matrimonii necessitates* gerechnet worden.

§. 18.

De præsumtione pro dote constituta, & servata.

Daß *in ambiguis pro dote* zu sprechen, *L. 70. ff. de jure Dotium L. 88. de Regulis juris*, hat seine gute Richtigkeit, und ist von CUJACIO *in Julio Paulo ad d. l. 70.* auch *in Com. de R. I. ad d. l. 88.*

L. 8. nicht minder von ALTESERRA *ad L. 70.* und von GIPHANIO und RÆVARDO *ad d. l. 8.* PETRO FABRO *ad L. 20. de R. I.* ausgeführet. Und wie der *Favor dotium* auch öfters *contra jus certum & confessum* ſich in Römiſchen Rechten veroffenbaret: ſo iſt das argumentum Cujacianum in Jul. Paulo d. l. *a majori ad minus*

ſi in perſpicuis *rebus* ſancitur dotibus, contra jus certum *atque* confeſſum, *&* in ambiguis multo magis

nicht unſchlüßig.

Vor dieſen allen, iſt die *providentia legum* Romanarum, die ſich *in rationibus boni publici* gründet, pro dote ſo groß, daß ſelbige, um die Frauens nicht *indotirt* zu laſſen,

(a) *dotem* als *conſtituam*,

(b) *dotem* als *renovatam*, & *redintegratam*,

auch wenn des dotis gleich ausdrücklich keine Erwehnung geſchehen, auslegen und vermuthen, auch alle Auslegungen und Vermuthungen dahin gerichtet ſeyn, daß verhütet bleibe, *ne mulieres ſint & habeantur indotatæ*, nutzin daß der *dos*. wenn er conſtituiret, nicht hinfällig, ſondern allenfals entweder benigna interpretatione, oder *ipſo jure*, denen *indotirten* Frauen wol verwahret bleibe.

Wie nun in Römiſchen Rechten der Satz, daß alles was eine *indotirte* Frau ihrem Ehemanne auch, absque mentione dotis, zubringet, vor *dotal* zu halten, offenbahr gegründet, und des HOTOMANNI contraire Meinung *diſp. de dote c. IV. §. 35.* in den Römiſchen Geſetzen keinen Widerſpruch findet, die von ihm beygebrachte Rationes gegen eine *indotirte* Frau nichts verfangen, deſſen Worte *d. l.* lauten:

An mulier nulla dotis mentione facta *finem maritum omnibus ſuis bonis fruitacite ſua illi bona omnia doti dediſſe intelligatur? Hæc enim inter celebres Bartholi quæſtiones ſeptimo loco refertur. Ubi propter illum Topicorum Ciceronis locum, quem identidem Ariſtotelis tribuit, concludit*, videri mulierem tacite ſua bona omnia doti dediſſe. *Itaque verò cum inter omnes conſtet* dotem *eſſe* contractum *(ex l. contractus ff. de R. I.)* tacite contractum *aliquem. &* non habito *(ut jure conſtat requiratur)* tractatu *fieri* ace-

ducemus? .. Concludendum eſt igitur ubi nominatim de dote nihil actum eſt, ſine dote nuptias eſſe.

So ſolte man dafür halten, daß nach ſolchen zum Grunde zu legenden principiis, die Ausſteuer gänzlich vor dotal zu achten; allein die folgende Ausführung, wird bey einer nicht indotirten Frau gerade das Gegentheil uns oſne ſetzen.

§. 19.

Was vor, oder gleich nach der Ehe, eingebracht, deswegen nicht dotal.

Was die von SCHILTER, LEYSER, und andern auf die Bahn gebrachte Meinung anlanget, daß die Güter, die eine Frau vor, oder gleich nach vollzogener Ehe, einbringet, vor *Dotal*-Güter zu achten, ſo iſt

1) das Argument, welches dem Bartolo abgeborget, cum mulier in manum convenerit, *omnia quæ mulieris fuerunt, viri fieri dotis nomine*,

ſchwach. Denn einmahl haben wir jetzo keine uxores mehr, quæ ſunt *in manu*, ſondern *uxores tantum*, ſine conventione in manum. Vors andere zeigen die Worte *dotis nomine* ap. BOETH. *in Top. Cic. l. 2. formulam dotis dictæ*, wie CIC. *orat. pro Flacco c. 33.* in verbis: doti Valeria pecuniam omnem ſuam dixerat ſolche dar ſtellet. Vors dritte, wie BOETH. *d. l.* ausdrücklich meldet, flieſſet das aus der Natur und Eigenſchafft der *conventionis in manum*, nemlich *cum conventione in manum omnia viri dotis nomine fieri* ejus *ſtatim propria, vi naturæ*.

Man kan LEYSER beydes zugeben, daß der *Dos* dem Ehemanne gegeben werde, die Laſten des Eheſtandes zu tragen, und daß die Römiſchen Geſetze, wenn gleich des Worts *dotis* nicht ausdrücklich erwehnet, als

(a) in *redintegratione dotis tacita*, in ſpecie L. 64. de jure dot. ſive in dote *quaſi renovata* L. 40. Eod. *in dote in prius matrimonium data*, quæ *in poſterius matrimonium converſa intelligitur*. L. 30. ff. Eod.

(b) in formula *legati genero filiæ nomine facti* in L. 48. ff. Eod. welche der Formul in L. 71. §. 3. ff. de condition. & demonſtrat:

monſtrat: *Titio* GENERO *meo heres meus* DOTIS *Sejæ* FILIÆ *meæ* NOMINE *centum dato* gleich gehalten, ob gleich in der erſten des Worts dotis nicht gedacht worden, die redintegrationem & renovationem, wie auch conſtitutionem dotis, als geſchehen, achten und auslegen.

Was aber LEYSER hiebey auſſer allen Zweifel geſetzet haben will, daß wenn Eltern, oder die Frau dem Ehemanne bey Vollziehung der Ehe etwas übergeben, daß dieſes dadurch gehandelt werde, daß er die *onera matrimonii* davon tragen ſolle, iſt aus einer [illegible] nicht zu ſchlieſſen, auch alſo zu inferiren, [illegible] beyzuſtimmen.

Die Römiſchen Geſetze halten überhaupt alle Güter *extra dotem illata*, ohne Unterſcheid, ſie ſeyn im Anfange der Ehe, oder nachher inferiret, vor ſolche Güter, die der Frauen vollkömmlich zugehören, l. 17. C. de donat. inter virum & uxor:

De his quæ extra dotem in domum illatam, a marito erogata commemoras: siquidem de donante consumta sunt, intelligis adversus heredes non, nisi in quantum locupletior sunt, habere te actionem: si vero contra voluntatem tuam, omnia tibi restitui oportere.

Wovon unten in mehren gehandelt.

§. 20.

Aus der Specie L. 48. §. 3. ff. de jure dot. erſcheinet, daß *ipſi genero legare pecuniam filiæ nomine*, eben von der Bedeutung zu ſeyn gehalten, *ipſi genero legare* pecuniam *dotis filiæ nomine*, ob gleich in der erſten Formul eine *adjectio dotis* nicht geſchehen, als welche in ſtipulatione & datione dotis præcise nicht erfordert worden, ex doctrina ULPIANI in l. 24. ff. eod. Die Gloſſa hält dafür, der l. 48. handele von einem Caſu, da ſchon unter denen Partheyen über die *conſtitutio* unꝛ des *dotis* gehandelt. Welche

De Pecunia, genero filiæ nomine legata, dotali.

che Auslegung MENOCHIUS *III. Præſumt. 8.* divinatoriſch geachtet, v. EIBEN *diſſ. de jure Paraphern. th. 3.*

Man ſiehet, daß in *promiſſione*, in *datione*, in *legato dotis*, in formula *promiſſæ dotis*, die Worte

filiæ nomine promittere, legare,

üblich und bekanntlich geweſen, als

(a) in L. 44. ff. de jure dot. Si paret *filiæ nomine dotem promiſit.*

(b) in L. 71. §. 3. ff. de cond. & demonſtrat. *dotis* Sejæ *filiæ* meæ *nomine* centum dato.

Man nimmt aber zugleich wahr, daß in ſpecie L. 31. §. 1. de Donat. auch ſpecies *extra dotem*, und alſo *paraphernæ*, *filiæ nomine* tradiret worden. Nachdem aber der vetus JCtus Proculus in ſpecie L. 48. §. 3. ff. de jure dotium notiret, ob gleich der Mann ſolche *filiæ nomine* dem genero legirte Gelder als peculium legatam zum Empfang gebracht,

nihilominus *dotis eſſe factam:*

ſo iſt in legato genero filiæ nomine facto, & in datione ſpecierum extra dotem filiæ nomine, kein anderer Unterſcheid, als daß das legatum genero, *uxore nondum dotata*, geſchehen: die datio ſpecierum *extra dotem* aber einen ſchon *conſtituirten dotem* mit anzeige; dahero, wie aus andern Stellen mehr erhellet, die Römiſchen Geſetze, wie in *redintegratione* oder *renovatione dotis tacita*, eine ſolche Vermuthung faſſen, *ne mulier intelligatur indotata.*

Das veroffenbahret ſich auch gantz klar und deutlich aus der diſpoſitione Legum Romanarum, in caſu *uxoris dotatæ*, & ſpeciebus marito etiam, *ſub matrimonii initio, extra dotem traditis*, quæ *etiamſi ſic tradita ut mariti efficiantur*, tamen paraphernorum loco habentur, negata uxori de dote actione.

L. 9. §. 3. ff. de jure dotium, verba legis:

Cæterum ſi res dentur in ea, quæ Græci parapherna *dicunt, quæque galli* peculium *appellant, videamus an efficiantur ſtatim mariti? Et putem*, ſi ſic dentur ut fiant, effici mariti: *Et enim diſtractum*

fuerit

fuerit matrimonium non vindicare oportere, ſed condici: nec dotis actione peti.

welchen legem HUBERUS *Prael. ff. §. 15. de jure dotium* urgiret und LEYSER nicht elidiret.

In *L. 31. §. 1. ff. de donat.* iſt der caſus enthalten, da die Mutter und zwar *filiæ nomine*, dem Manne *ſpecies extra dotem* übergeben, und dennoch weil der caſus conſtitutæ dotis vorhanden, aus dieſer *traditione filiæ nomine* facta, keine conſtitutio dotis, ſondern eine *Donatio* filiæ facta, geſchloſſen wird:

Species extra dotem a matre filiæ nomine *vivo* traditas: *filiæ, quæ præſens fuit*, donatas *& ab ea vivo traditas videri;*

und wenn der Mann gleich darüber einen Schein ausgeſtellet, daß er auſſer dem *Dote*, auſſer oder neben dem Heyrahts-Gute, ſolche Stücke empfangen, dennoch dieſe Stücke, die extra dotem übergeben, als ein Peculium a dote zu diſtinguiren.

§. 21.

De Redintegratione, & Renovatione Dotis.

Von der *Redintegratione, & renovatione dotis* tacita, urtheilen die Jure Conſulti veteres, ex regulis bonæ interpretationis, weil a) Dos *in primo matrimonio*, aut *ſub ejus initio*, ſchon conſtituiret, b) die Inſtrumenta dotalia nicht revociret, c) und von einer Frau nach ihrer Obliegenheit ihrem Manne einen Brautſchatz zu conſtituiren, d) mithin dafür zu halten, daß ſie ihrer Obliegenheit nachgangen und *indotiret* nicht zum Manne zurück kehren wollen: daß bewandten Umſtänden nach, wenn die Ehe, nach eingetretenen divortio, *redintegriret*, und die Frau ſchon mitler Zeit einen andern Mann geheyrathet: dennoch vernünfftiger Weiſe die Auslegung zu machen ſey:

Id actum *ipſa matrimonii redintegratione, ut dos in primum matrimonium data, in* repetitum matrimonium renovaretur.

PAULUS *in L. 30. ff. de jure dotium.*

Dotem quæ in prius matrimonium data, *non aliter converti in poſterius matrimonium, dicendum eſt, quam* cum hoc agitur, *dum* hoc agi ſemper interpretemur, *niſi probetur aliud convenisſe.*

ULPIANUS *in L. 40. eod.*

Divus Severus rescripsit Pontio Lucriano in hæc verba: Si mulier quæ dotem dederat, post divortium rursus in matrimonium redit, non revocatis instrumentis: *non dubitabit, is apud quem res agitur* secundum voluntatem mulieris, *quæ* utique non indotata redire in matrimonium voluit, partibus suis fungi, *quasi revocata dote.*

JAVOLENUS *in L. 64. eod.*

Post divortium mulier, si de dote maritus nil cavit, & cum alio nupsisset, postea ad priorem virum rediit: tacite ei dos redintegratur.

Idem *L. 66. §. 5. ff. sol. matrim.*

Prioris dotis causa in sequentem dotis obligationem translata.

Diese Auslegung beruhet hauptsächlich in der publiquen utilität, welche die Römische Republic darin gesetzet, daß die Weiber *dotirt* seyn müssen, cum *dotatas* esse feminas *maxime sit necessarium*, verbis POMPONII in *L. 1. ff.* sol. matrim. *indignissimumque habitum ut non habuisse dotem existimetur.* Nach obigen allen bleiben also beyde Sätze richtig:

(a) Was der Vater seinem Schwieger-Sohne vermacht, schencket, *filiæ nomine*, ohne sonst einen Brautschatz *constituirt* zu haben, daß ist *dotale* & *intelligitur* patet *partibus suis in constituenda dote functus*, ne quod *indignissimum habitum*, filia non habuisse dotem existimetur.

(b) Was dem Schwieger-Sohne *dote constituta*, gegeben, daß ist ein *Paraphernal*- oder *Præterdotal*-Gut, oder wie es notante GIPHANIO *Explan. LL. diff. Cudicis p. 138.* in Norico gewöhnlicher Massen genannt wird, ein Neben-Gut.

In denen Clausulis, die ESTOR *dissert. de apparatu & instructu mulebri*, aus denen Urkunden häufig beygebracht, in formula:

Seine Tochter neben ihren rechten Heyrath-Gut, mit einer Aussteuer versehen, zu Hause bringen, abfertigen,

ist dem Manne nichts gegeben, noch *legirt*, wie in legata pecunia filiæ nomine geschiehet: die Worte: neben den rechten

Hey-

Heyrath-Gut die Töchter mit einer Aussteuer versehen, zeugen auch offenbahr ein *præter dotale*; und wenn gleich die Worte also gefasset wären:

daß neben dem rechten Heyrath-Gute dem Manne die Aussteuer zum Gebrauch seiner Frauen gegeben:

so bleibt und ist dennoch die, neben dem Heyrath Gute, gegebene Aussteuer, ex doctrina veterum JCtorum, per superius deducta, durchaus ein Præter dotal, ein Neben Gut.

Der ehemalige Land Voigt Udalricus Tengeler, in seinem so genannten Leyen Spiegel, macht eben diesen Unterscheid unter dem Heyraths-Gute, und unter dem, was die Frau ausser, und neben dem Heyraths-Gute, in, oder nach der Heyrath, ihrem Manne gebracht. Das Heyraths-Gut erkläret er *dotem*, was neben dem Heyraths-Gute dem Manne gebracht, *paraphernа*. P. I. fol. 30. b. in verbis:

„So pflegt man auch von der Ee wegen, zu geben „Heyrath-Gut, so das Weib ihrem Elichen Mann zubrin„gen, oder ir Vatter, Bruder Freund, oder ire andere umb „den Last oder Beschwärung der Ee, so er von des Weibs „wegen, als *onera matrimonii* auf sich nimpt, zu geben „versprechen, und wird er in *Latin* genannt dos - - - - - Neben oder ausserhalb solliches Heyrath-Gut, bringt etwo ein Weib in, oder nach dem Heyrath, ihren Mann ander Sachen oder Güter, die man im *Latin* nennet Paraphernalia di ir frei eigen, wie oder von wem ir die ankommen seind, damit der Mann nichts zu thun hat, wider des Weibs Willen.

§. 22.

Von Auslegung und Vermuthung pro dote constituta, bey einer indotirten Frau.

In formula legati *L. ult. C. de Dote Præleg.* vxor quod mihi dedit e medio sibi sumat respondit Papinianus.

verbis, quæ proponerentur & de dote legata loqui, nisi aliud testatorem voluisse probaretur.

Dahingegen in Formula *L. 9. §. 3. de jure dot.*

si res

ſi res dentur extra dotem, *id eſt* ſi in paraphema dentur.

Die Urſache, warum

(a) die legata genero *filia nomine*,

(b) *ea* quæ *uxor marito dedit*,

auch *absque ulla mentione dotis*, als eine dos ausgeleget, iſt ſchon in obigen angezeiget, *ne uxor haberetur indotata*, und allhier annoch ein mehres zu ſetzen:

1) In der Römiſchen Jurisprudenz werden alle Auslegungen dahin gelencket, *ne filia haberetur indotata*. PAPIN. in *L. 77. §. 9. ff. Legat. II.*

verisimile non erat patrem interponi ſtipulationem voluiſſe, *quo filia poſt primas nuptias conſtitueretur indotata*,

2) und wurde, *contemplatione paternæ pietatis & contrahentium voluntatis*, auf dotem geſchloſſen. Dahingegen eine ſolche Auslegung, woraus folgen wolte, daß die Tochter *indotiret* zu halten, als welches in Republica Romana gar *dedignieus* angeſehen, auf alle Weiſe vermieden. ULP. *L. 11. ff. de pactis dotalibus.*

Cum pater dotem polliceitur fuerit & paciſcatur: Ne ſe vivo petatur neve conſtante matrimonio (dos petatur) ita pactum interpretandum *divus Severus conſtituit quaſi alioquin eſſet* ſe vivo. *Hoc enim ita accipiendum eſſe*, contemplatione paternæ pietatis, & contrahentium voluntatis, *ut poſterior quoque pars conventionis ad vitam patris relata videatur*: ne diverſa ſententia fructum dotis ab oneribus matrimonii ſeparet, *quodque* indigniſſimum eſt, inducat, ut non dotem habuiſſe exiſtimetur.

Welche Gründe CUJACIUS *add. L. 77. §. 9. in Papin. p. 340.* anführet. Woraus alſo die Regul ſich hervor giebet:

exiſtimare filiam non dotem habuiſſe, apud Romanos indigniſſimum viſum eſſe.

3) Gleichergeſtalt iſt, wie ſchon zuvor erwieſen, ex Conſtitutione SEVERI *in L. 40. ff. de Jure dotium*, bey einer Frauen ſelbſt die Vermuthung *pro remiſſa dote* zu faſſen, und allemahl dafür zu halten, daß ſie nicht *indotirt*, zur Ehe geſchritten, ſondern vielmehr ihre Obliegenheit darunter beobachtet.

4) Wer

4) Wurde in Römiſcher Republic alſo getheilet:

(a) *dotatas eſſe* fœminas ad ſobolem procreandam, replendumque liberis civitatem *maxime eſſe neceſſarium* L. 1. ff. ſoluto matrimonio; *partum* non tantum parenti, cujus eſſe dicitur, verum etiam *reipublicæ naſci* L. 1. §. 15. ff. de ventre in poſſ. mittendo; *Reipublicæ intereſſe, dotes ſalvas habere propter quas nubere poſſint.* L. 2. ff. de jure dot.

(b) *Mulieris intereſſe, ut incipiat eſſe dotata* L. 7. §. 3. ff. de cond. & demonſtr. *ne ſit dote caſſa & illocabilis* PLAUT. *Aulul. Act. I. Sc. 2. v. 1. ne ſine dote in concubinatum data videretur.* PLAUT. *Trin. III. 2. v. 64.*

(c) *Indotatam quem uxorem ducturum, non exiſtimari.* L. 25. §. 1. ff. quæ in fraud. credit.

(d) *Decipiendum* non eſſe, *quod ſuret ſi cogatur indotatam uxorem habere.* L. 9. §. 1. ff. de condict. cauſa data.

(e) *Conventionem*, ut fructus in dotem converterentur, *non valere prope eum indotatam mulierem hoc pacto fieri*, L. 4. pr. ff. de pactis dotal. quemadmodum ſi convenerit, ne omnino dos petatur *indotata erit mulier* L. 12. ff. eod. contra conventionem valere, *ſi non videatur ſteriles eſſe dos.* L. 4. ff. eod.

Ob nun zwar bey den Römern nicht Dos, noch Tabulæ Nuptiales, ſondern conſenſus, nuptias gemacht: ſo ſtunden ſie dennoch ſine dote, ſine tabulis nuptialibus, einem **ungleichen Schein offen,** *loco concubinæ* **gehalten zu ſeyn**, und wurde dahero nach dem Zeugniß des Reſcripti SEVERI in L. 11. ff. de pactis dotal. vor *dedignari* genommen, **eine Frau vor** *indotat* **zu halten** und anzuſehen. Mithin ziehet ſich der Bruder beym PLAUTO *Trinummo III. 2.* die action, **ſeine Schweſter ohne Brautſchatz an einen Mann zu geben,**

(a) **zu einer** *infamie*,

(b) **die ihm einen böſen Leumuth, ſeine Schweſter, ohne Brautſchatz mehr in einen** *concubinat*, **als in eine Ehe gegeben zu haben, zuziehe.**

(c) Welche Nachrede, wenn seine Schwester ohne Brautschatz genommen werde, ihn beschmutze, und zum Vorwurf ausschlage.

Verba PLAUTI:

Sed ut inops, infamis *ne sim*, *ne mihi hanc famam differant*,
Me Germanam meam sororem in concubinatum tibi
Sic sine dote dedisse magis, quam in matrimonium,
Quas me improbior *perhibeatur esse? hæc famigeratio*
Te honestet, *me autem* collutulet, si sine *dote* duxeris.
Tibi sit emolumentum honoris: mihi quod obiectent, fiet.

v. POTTERUS *Archæol. Græc. L. IV. C. XI.*

Dahingegen, wenn eine Frau bey den Römern *cum dote*, *signatis Tabulis dotis*, heyrathete: so war dieses ein *inconcussibler* Beweis, daß sie, *sine mendacio*, als Frau gehalten,

(a) *quod cum dote, per solemni nuptiarum officio, deducta, apud virum uxor habita sit*;

(b) *quod in modum solemnium conjugiorum nupserit.*

Welches daraus um so vielmehr abzunehmen, nachdem die Nummi, welche *in tract. de uxore Romana*, und die Monumente, welche daselbst *ex Schedis* PIGHII *p. 191.* produciret, auch beym MONTFAUCON *Supplem. Antiquit. T. III. ad p. 172.* zu sehen, zeigen, daß wenn die conjunctio dextrarum, interstite Flamine Diali, geschehen, daß allemahl bey solcher Verbindung der Bräutigam, und unter diesen die Kayser Aurelius und Commodus die Ehe-Pacten aufgerollet, in der lincken Hand gehalten.

SVETONIUS, *Nerone c. 28.*

cum dote *& flammeo, per solemni nuptiarum celeberrimo officio, deductam* apud se uxorem habuit.

TACIT. *Ann. XV. 37. 4.*

in modum solemnium conjugiorum *demupsisset. Inditum imperatori flammeum. Visi auspices*, dos *& genialis torus & faces nuptiales.*

Und allerdings geben die *dotes*, und *Tabulæ dotis* einen Beweiß einer uxoris legitimæ. Denn

1) Ward

1) Ward der *dos inter auſpices conſignirt*, SUETON. *in Claud. c. 26.* adhibitis qui obſignarent, *velut ſuſpiciendorum liberorum cauſa conuenisſe* TACIT. *XI. 27. 1.* JUVEN. *X. 336.* und beſtand eben darin das weſentliche Stück einer *uxoris juſtæ*, quod *liberorum quærendorum cauſa haberetur.*

AUGUSTIN. *de civit. Dei l. XIII. c. 15.*

Quid concubitus conjugalis, qui ſecundum matrimonialium præſcripta tabularum, procreandorum fit cauſa liberorum.

Dabey werden in tabulis nuptialibus die Verlobte, als künftige Eheleute benannt.

APUL. *Milet. IV. p. 154.*

Conſenſu parentum tabulis *etiam* MARITUS *nuncupatur.*

2) War die *deductio cum dote*, wie er me absque matrimonio ſeyn konte, *in* ipſa *celebratione offici nuptiarum* üblich. Das *officium nuptiarum ap.* SUETON. *in Caligul. c. 25. Claud. c. 26.* Das *officium nuptiale ap.* PETRON. *c. XXV* war die *ſolenne* **Heimführung** der Braut, und **Begehung** ihres **Hochzeitlichen Ehren Tages**, unter dem Gefolg der Verwandten JUVEN. *ſat. II. 112.* APUL. *Milet. IV. p. 154. vid.* GONSALIUS *de* SALAS *comm. ad Petron. d. c. 25.* Wie nun in celeberrimo iſto nuptiarum officio, die Braut cum dote deduciret, und daſelbſt die Braut in ihrem Hammeo, und bey ihr Auſpices, & genialis torus geſehen wurden, ſo iſt daraus zu erkennen, wie ſehr es eine Frauens-Perſon intereſſiret, ſich in celeberrimo officio nuptiarum, als eine *Intactam* zu produciren, und ihre Perſon die offenbahrlich als eine rechtmäßige Frau geehret, und heimgeführet, auf unwiederſprechliche Art beweißlich zu machen.

§. 23.

Wie bey den Römern gewöhnlich war, die deductionem ſponſæ cum dote, in officio nuptiali, zu verrichten, ſo war bey den Griechen gleichfals der Gebrauch, die *παστάδα*, welches Geſchenke des Vaters und Stücke der Ausſteuer oder *apparatus nuptialis* mit der Braut in pompa zuführen, auch verſchiedentlich den dotem dem Bräutigam mitbringen, zu laſſen.

Vom Dote und Apparatu, welche in ſolenni deductione mitgetragen.

SUI-

SUIDAS, voce ἐπαύλια.

ἐπαύλια vero dicebantur etiam munera illa quæ postridie nuptiarum a sponsa patre sponso & sponsæ cum Pompæ specie ferebantur. Puer enim præcedebat alba veste indutus, & facem accensam tenens, quem canistrifera extipiebat. Hanc deinceps reliqui sequebantur, ferentes aurea vasa, patellas, smegmata, lecticas, pectines, lectos, alabastra, sandalia, thecas, pixides unguentarias. Interdum etiam dotem simul sponsæ asserebant.

Welches auch beym EUSTACHIO *ad Il. Ω p. 1337.* gelesen, der solches aus dem *Lexico* PAUSANIÆ genommen zu haben bezeuget, notante LUDOLPHO KUSTERO *notis ad Suidam d. l.*

Hieraus aber erhellet offenbahr, daß der *apparatus nuptialis*, als ἐπαύλια patris sponsæ, vom dote ausdrücklich unterschieden worden.

Bey den Römern geschahe *in ipsa Pompa nuptiali* (qua filiam pater tradidit eunten die celebri, comitante populo. QUINT. *Decl. 306.* Maritus nuncupatus ad nuptias, officio frequenti cognatorum & affinium APULEJ. *L. IV. Metam* mulieres longum agmen plaudentes faciebant PETRON. *c. 26.*) nicht nur die *dotalitia cum dote*, sondern die *utensilia*, trug der puer Camillus in *cumera*, FESTUS *Cumera* antiquis, vas quoddam, quod operium *in nuptiis ferebant*, in qua erant *nubentis utensilia*. VARRO *lib. VI.*

Die Braut brachte selbst den Spinnerocken und Spindel mit sich, PLUTARCH. *L. 1. Rom. 31.* ipsa secum colum & fusum importat, und die Braut wurde mit einem geschmückten Spin-Rocken und Spindel begleitet. PLIN. *VIII. 74.* inde factum ut nubentes virgines comitaretur colus compta, & fusus - cum stamine. Ueberhaupt aber war in omni pompa, als circensi triumphali gebräuchlich, die dazu gehörige Apparatus mit aufzuführen. PITISCUS *in Pompa.*

Zuweilen, wie in Casu *L. 5. §. 10. ff. commodati*, liehe der Bräutigam der Braut Geschmuck, damit sie desto geschmückter domum deduciret werden könte, in verbis:

Si

Si sua dumtaxat causa, commodum sponsi forte sui, vel uxori, quo honestius cultu ad se adiverint.

Es hat nun zwar keinen Zweifel, daß auch der Apparatus muliebris, *expressa conventione* zu dotem gegeben, und angenommen werden könne; sonsten aber, ob schon die Braut cum *dote* und *apparatu*, in pompa nuptiali deduciret worden, werden beyde von einander unterschieden, und war bey den mehresten Völckern Sitte und Weise, auch der Eltern Sache, die Braut, bey der Uebergabe, in pompa, in officio nuptiarum celebri, mit zierlichen Geschmuck zu Hause zu bringen, ausser daß der Bräutigam, wenn er seine Sache daraus gemacht, und die Braut besser ausgeschmückt sehen wollen, er von seinentwegen ihr Geschmuck dargeliehen.

§. 24.

Ob die illata, bey Vollziehung der Ehe, als dotalia zu achten?

Die Meynung einiger Rechtsgelehrten, daß die illata, tempore *contracti matrimonii*, vor einen eingebrachten Brautschatz zu halten, obschon des Brautschatzes nicht erwehnet, SCHILTER. *Exerc. 36. §. 22.* HARTM. PISTOR. *Resp. 40.* CARPZ. *P. 1. c. 28. def. 87.* und in denen Fällen, wann ein Weib, in Ansehung instehender Ehe, oder auch alsobald nach vollzogener Ehe, ihr Vermögen dem Manne zu bringen, die *traditio ex causa dotis* geschehen zu seyn, *praesumiret* werde, wie die Scabini Lipf. bey dem SCHILTER. *d. Ex. 30. §. 80.* gesprochen, ist in den Römischen Gesetzen, in der Masse nicht gegründet. Nach der Verfassung der Römischen Rechte,

(a) Pacta conventa *ante nuptias*, vel *post* nuptias, interponi solent. *L. 12. §. 1. ff. de Pact. dotal.*

(b) Pacisci *post nuptias*, etiam si nihil ante convenerit, licet. *L. 1. ff. ibid.*

(c) Dos aut *antecedit*, aut *sequitur matrimonium*, & ideo vel *ante* nuptias, vel *post* nuptias, dari potest. PAUL. *XXII. sent. 1.*

Und wenn gleich in der *Constitutione Electorali Saxon. 28.* der Dos schlechterdings eingebrachtes Gut genennet wird, und dem eingebrachten Gute, als einem dotali, privilegia dotis verliehen, in verbis:

Soll des Schuldners Eheweib mit ihren eingebrachten Guth[e]r allen andern Gläubigern, ſo nicht ältere ausdrückliche Verpfändung haben vorgezogen werden.

Und CARPZ. L. V. R. 116. n. 3. unter dem Worte einbringen, zwar *proprie paraphernalia*, jedoch nach ſeiner Auslegung, ſolche Güter, die allererſt nach vollzogener Ehe eingebracht, verſteht, und in dem von ihm in *def.* 87. angehängten praejudicio dahin geſprochen, daß vor Parapiernal-Güter zu achten,

Was die Frau allererſt nach ihrer Eltern Abſterben ererbet, und ihren Mann zugewendet.

So werden dennoch die *paraphernalia* nach Römiſchen Rechten, ſo wol, bey Vollenziehung der Ehe, als auch wehrender Ehe, eingebracht; dasjenige aber, was SCHILTER zu Behauptung ſeiner Meynung anführet:

Daß alles, was ein Eheweib, zeit der geſchloſſenen Heyrath, dem Manne zugebracht, den Zweck, Eſſentz und Eigenſchafft des dotis, oder Heyraths Gutes, welcher *in oneribus matrimonii ferendis* beſtehet, begreiffe,

iſt nicht ſchlechterdings, noch anders wahr, als wenn eine vxor noch ganz und gar nicht *dotata*, als auf welchen Fall die *JCti* veteres die Auslegung, pro conſtituta dote, machen. Dahero ſich denn SCHILTER d. §. 80. ſelbſt erkläret, daß er auf den caſum abziele, da ein *particulare dos* noch nicht *conſtituiret*, auch dahin das von ihm §. 82. angezogene beyfällige *Reſponſum Strvcianum* gehet, in verbis:

Daß in gegenwärtigen Fall, da kein dos peculiariter conſtituiret, das Einbringen *in genere privilegia dotis* habe.

In welchem, caſu dote peculiari non conſtituta, ex oeconomia Romanarum legum, die illata ohne Unterſcheid der Zeit, ob ſie bey Vollenziehung der Ehe, oder nach der Vollenziehung, eingebracht, vor *dotalia* gehalten werden, nachdem die ratio, indigotinum eſſe exiſtimari vxorem indotatam, auf alles, was wehrender Ehe dem Manne gegeben, völlig ſchlieſſet. Wobey ich anmerk die-

dieſes bemercke, daß die Vermuthung, welche SCHILTER *d. p. s.* aus dem MENOCH. *l. c. III. Preſ. n. 77. 78. 83. 86.* auffaſſet, aus welchen pro dote geſchloſſen werden könne:

Si de bonis illatis inſtrumentum confectum, inque eo ſcriptum, dediſſe, aſſignaſſe, tradidiſſe mulierem, viro bona ſua,

an ſich gar keinen dotem ausdrücklich mache, dieſe conceptiones verborum auch ſämtlich mit denen Paraphernal Gütern beſtehen können; Und alſo abermahl es darauf ankomme, an *dos conſtituta*, und wenn ſolches nicht geſchehen, ſecundum legum Romanarum, die Auslegung zu machen, *ne habeatur vxor in dotata.*

§. 25.

Von der Bedeutung des Worts: eingebrachtes Gut, Heyraths Gut, Ausſteuer und Heimſteuer.

Die *Conſtitutio Electoralis Saxonica 28.* verſteht unter dem eingebrachten Gute eines Eheweibes, *dotem*, und unter der Mitgift und Einbringen verſtehet die Sächſiſche *Ordinat. Proc. Tit. 41. §.* was die den Eheweibern. Gleichfalls *dotem*, nomine CARPZOV. P. I. c. 28. und demnach verſtehen die *JCti Saxonici* unter dem Einbringen, und eingebrachten Gute auch *Paraphernalia*. BERGER. *Oecon. juris p. 121.* und dahin haben auch die *ſcabini Lipſ. ap.* CARPZ. *P. I. c. 28. d. 87.* gerechnet: was die Frau ſonſt auſſer dem Heyraths Gute ihrem Manne zugebracht: allein es können vor eines die *Conſtitutiones Electorales Saxon.* und *Ordinatio Proceſſus* auſſer Sachſen, an Orten, wo die Römiſche Geſetze gänge ſeyn, nichts verfangen, vors andere iſt *jure Romano* gar nicht an dem, daß bona vxoris marito *tradita*, pro dotalibus zu achten. Diejenige *Jure Conſulti*, die diejenigen Güter, welche eine Frau zu Anfang der Ehe zu bringet, vor dotal Güter halten, ſupponiren auch gröſtentheils, daß in ſolchem Fall eine Frau ihrem Ehemanne noch keinen *dotem* zugebracht habe.

BERGER *Oecon juris p. 125. modo de* alia dote *conſtituta non appareat.*

SCHILTER *Ex. XXXVI. §. 81.*

Paraphernalia, welche über das Ehe-Geld eingebracht werden.

Von dem Heyrath Gute hat ſchon GIPHAN. *Explan. in II. Diſſ. ad Cod.* bemercket:

Germanice Dotale *alias* Eheſteuer, *in Saxonia* Mitgift, *dicitur vulg.* & minus proprie Heyrath Gut.

Mithin hat CARPZ. *P. 1. c. 28. d. 87.* notiret:

Si bona maritii fuerint illata ſub vocabulo Heyraths Gut, *quo ex conſuetudine Germaniæ ſignificantur ſolummodo* dotalia *non etiam paraphernalia bona.*

und die von ESTOR *Diſſ. de apparatu & inſtructu nuptiali* beygebrachte Urkunden zeigen beydes, daß man in ſelben unter Heyraths Gute dotem, und neben dem Heyraths Gute die Auſſteuer als ein Paraphernal oder Neben-Gut anzudeuten gewuſt ſey. Indeſſen druckt die Benennung des Heyraths Guts, nach der Eigenſchafft des dotis, das weſentliche Stück eines dotis, als daß es zu Tragung der Eheſtands-Laſten dienen ſollen, nicht aus; vielmehr *in Gloſſa veteri ad Jus Prov. Saxon. L. 1. art. 14.* COD. OLDENBURGICI,

in verbis:

Drierleie ghaue *werd gheghenen*, dor des echtes *willen:*

De erſte het Arra, *dat is* truweſchat, *dat giſt men vor dem Echten--*

Dat andere morghenghaue *het in legibus* ſponſalia largitas--

De dridde ghaue het donatio propter nuptias, *dat het en* ghaue dor des echtes willen.

begreift die Gabe durch des Echtes, oder der Ehe Willen, als ein *genus* genera:

(a) *Truweſchat:* Arram.

(b) *Morgengaue:* Sponſalitiam largitatem.

(c) *Gaue dor des echtes willen in ſpecie.*

und nach der generalen Bedeutung wird *in Gloſſa L. 1. art. 13.* auch mit der Gabe dor de Hochtid die Morgengabe benant.

It *het* gaue dor de Hochtid.

Von allen dreyen Gaben dor de Echte, oder dor de Hochtid, wird

wird in *Gloſſa ad d. art. 14.* die *Medegift*, *Medegaue* unterſchieden.

Deſſe gaue (donatio propter nuptias) ſeal gehe fin. der medegift, *wes an der* mede gaue *anbrack der ſchal an dem* liftgedinge *erſetten vt mach de non eſgaue.*

Die **Ausſteuer** bedeutet im **Sächſiſchen Land-Rechte** und *reteri gloſſa*, auch *in jure Alemannico*:

1) **dasjenige Gut**, womit **Söhne oder Töchter** von ihren **Eltern gefondert**, beraiden und ausgeſtattet werden.

2) Ein **Neben-Gut**, womit die Töchter **ihrem Heyrathe-Gute** von dem Vater versehen, und zu Hauſe gebracht werden, wie die von ESTOR. *dict. de inſtrudtis mulierum* beygebrachten Urkunden in voller Menge ergeben, und heiſſet in ſelbigen eine **Ausſteuer**, eine **ziemliche Auferfertigung**, **zierliche Fertigung**.

3) Zu Zeiten bedeutet die **Heimſteuer** auch *dotem*, als *in Tabulis Teſtamenti Georgii I. A. 1682. ap.* ESTOR. *c. 10. §. 27.* und wird daſelbſt von dem Neben-Gute, als von Silber-Geſchirr, Schmuck, Kleinodien, Kleidern, womit die Tochter verſehen, wol ſepariret. Sonſt aber bedeutet die **Heimſteuer** auch das **Neben-Gut**, und wird vom *dote* **unterſchieden** *in Ch. Caroli V. ap.* STRUV. *P. II. Jurisp. Heroicæ p. 91.* und in der **Eheſtiftung** *Melchior v. Thann* **und Margarethen v. Mannsbach** *A. 1491.* In *Jure Alemannico*, auch in **Rothweiliſcher Hof-Gerichts-Ordnung** bedeutet die **Heimſteuer** ſolche **Güter**, **die der Mann der Frauen gieber.**

4) Nach dem Erkäntniß des hohen Tribunals zu Wismar, und denen dieſem Erkäntniß beygelegten fundamentis decidendi ap. MEVIUM *P. VII. Dec. 42. §. 4.*

1) Iſt die **Ausſteuer** ein nomen *generis*, welches in ſeinem conceptu generico

(a) *dotem*,

(b) *veſtes & ornamenta nuptialia & alia*, quæ filiabus dari ſolent, als die ſo genannte **Ausſteuer** in ſpecie, begreiffet.

2) Alles aber was unter der generalen Bedeutung der **Aus-**

ſicuret begriffen, als die Auſſteuer inſpecie, iſt jure dotis nicht zu achten. Verba MÆVII *Dec. 42. num. 3:*

Ita multi obſervant, ut hæc omnia, quæ filiæ elocandæ præſtari ſolent non diverſim præſtent, ſed omnium nomine certam pecuniæ ſummam, quæ dotem & omnia & alia elocationis impendia contineat, & vulgo Auſſteuer *vocatur, quod eſt generis nomen, unde ſub eo data non ſatim dos ſunt, ſed alia comprehendantur. Unde quanta illa ſit probare tenetur, quæ repetit nec ejus patet tranſitus omnia quæ ſub illo nomine dantur,*

& *Dec. 42. num. 1.*

Hic obſervare ſi proprietatem & communiorem uſum vocum ſequamur, eſt inter dos hæc verba Auſſteuer & Ehe-Geld, *quod illo contineatur, quidquid ad elocationem liberorum confertur, unde dotem, donationem propter nuptias, veſtimenta aliaque ornamenta nuptialia, impendia nuptiarum & ſimilia compleatur. Hoc* (Ehe-Geld) *autem communiter ad dotem ſalem refertur.*

§. 26.

Wie nach dem Unterſchiede der Landen die Auſſteuer zur dotal- oder extradotal- zu halten.

Wenn man auch die Worte, womit der Dos Romana bey uns Teutſchen angedeutet werden ſoll, genau unterſuchet: ſo iſt dann keine Benennung leicht anzutreffen, die nach dem Wort-Verſtande eine Gabe, die dem Bräutigam, wegen ſeiner Ehe-Frauen, zu Tragung der Eheſtandes-Laſten, geſchehen, eigentlich und kennteich bezeichnete.

Bey den Römern ſelbſt hieſſe *dos*, nach ſeinem Wort Verſtande nichts weiter als *donum*, nach dem Gebrauch aber bedeutet es, unter Mann und Frau, bekanntlich, Donum mariti, uxoris nomine, *ad ſuſtinenda matrimonii onera*, datum.

Alſo hat man auf dem teutſchen Boden hauptſächlich darauf zu ſehen, nicht ſo wol, wie in einer oberlandern Geſetze, nach dem Sinne, und Begriffe des Verfaſſers, ein und ander Wort, pro dote Romana, gebraucht; ſondern, wie nach Unterſcheid der Provincien, *ex uſu po-*

pulo

pals. der eigentliche also benannt werde, und dieſes iſt, was MEVIUS d. l. anmercket; alſo wird der Dos Romana genannt:

1) Brautſchatz, in hieſigen Landen.
2) Gerade-Gut, oder in Noth [illegible] CARPZ. und ſo wol im Würtenberg. Land-Rechte P. III. Tit. [illegible] als auch in den [illegible] ESTOR. in voller Maaß angeſetzet.
3) Ehe-Geld, [illegible] MEVIUS, nach dem gemeinen Gebrauche dieſer Orte.
4) Ehe-Steuer, ſo wol in der Preuſſiſchen Landes-Ordn. I. II. Tit. I. [illegible] als in Chur-Pfältziſcher Ehe-Ordn. [illegible]
5) Morgen, von dem Gloſſatore veteri Manchen, und in Preuſſiſcher Landes-Ordn. I. 2. Tit. [illegible] im hieſigen Hannöverſchen Land- Lage- Recht. Bremiſchen Ritter-Ordn. Tit. II. §. 1. Wovon an andern Orten, wie ich bereits ausgeführet, ein und andere Benennung auch im weiteren Verſtande genommen wird.

An ſolchen Orten nun, da nach üblicher Redens-Art, z. E. Braut-Schatz, Gerade-Gut, Ehe-Geld, Morgen, Ehe-Steuer, ungezweifelt, dotem Romanam bedeutet, wenn daſelbſt der Apparatus nuptialis, Kleider, Kleinodien, weiblicher Geſchmuck, Hausrath, Jngedom, Kiſten- und Kaſten-Gut, zum Brautſchatze mitgegeben wird: ſo wird alles als dotale oder pro dotem geachtet.

Wenn aber die conceptiones verborum alſo gerichtet:

daß neben dem Brautſchatze, Gerade-Gute, Ehe-Geldern, Morgen, Ehe-Steuer, die Braut auch mit einer Ausſteuer, unter ſpecieuſer Benennung, mit Kleider, Kleinodien, weiblichen Geſchmucke, verſehen werden ſolle: ſo iſt dieſe Ausſteuer, als neben dem Brautſchatze gegeben, [illegible] um ſo vielmehr, da bey einer [illegible] aus denen von HERTIO T. I. [illegible] COCCEJO Jur. Contr. [illegible] angeführten

führten Urſachen, *pro paraphernalibus*, ohne daß, alle Vermuthung zu faſſen.

Weil auch in dieſer letzteren ſpecie erſcheinet, daß die Frau *dotem*, ſo *cediren* alle Auslegungen die ſonſt die Römiſchen Geſetze bey einer *indotirten* Frau, *pro dote conſtituta*, machen, und *præſumiren* das *Intereſſe publicum*, das *intereſſe* der Frau, das in Römiſcher Republic daran genommen, ne vxor haberetur indotata.

Die *præterdotalia* enthalten auſſer dem viele Tendeleyen, Frauen-Staat, und zum Theil einen *luxum pompæ nuptiali*, und ſind in manchen Stücke bey Vornehmen, zu mahlen in Seebung der Eheſtands-Laſt, gar *plene*, daß auch Jun und wieder die Geſetzgeber bewogen, ſolchem Unfuge Ziel und Maaſſe zu ſetzen, und bey dieſen allen iſt von Bedencken, zum *præjudic* des *publici*, ſolchen Stücken, die in ein und andern auf unnützen Pracht auslaufen, *privilegia dotium* beyzulegen.

Bey Bauers-Leuten, da die Stücke der Ausſteuer überhaupt auf die Aufhelffung des Hofes und des Haushalts abzielen, der Brautſchatz auch insgemein, gegen Auslobung einer Zehzuche, im Hofe bleibet, nach dem bekannten Sprichworte bey LAUTERBACH *T. I. R. 27. n. 7.* Leib-Gut ſchwindet das Hauptgut, wenn ſonſten nicht die Ehe-Pacten offenbahr ein anders mit ſich bringen, oder des Orts Gewohnheit ein anders mit ſich führet: iſt nicht ohne Grund, *pro detalibus*, eine Vermuthung zu faſſen.

§. 27.

Der Nutzen der Lehre von Beylagen bey Ausſteuren.

Das Argument, welches Herr ESTOR *diſſ. de apparatu nuptiali c. 11. §. 60. e collatione Mundi Muliebris*, zur Vermuthung deſſen, daß ſolcher apparatus eine Accession des Brautſchatzes ſey, iſt ganz und gar unſchlüſſig. Denn 1) diejenigen Dotes, welche die ratione conferendi apparatus unterliegen, weil er pars dotis, wie VOET. *Comm. ad ff. §. 1. de dote collatorum* gethan, erlogen zu ſo weit *in præjudicium principis*, als welches ihnen nicht zugeſtanden worden; wie denn auch STRYCK. *de ſucc. ab int. diſſ. XI. c. 4. §. 22.* pflicht bey

kommet,

kommet, daß der Satz, de vestibus & ornamentis imperialibus conferendis, [illegible] gegründet werde.

2) Wenn aber ad collationem apparatus faciendam, einige DD. entweder rationem aequitatis inter liberos servandae, VOETIUS d. l. oder die Ursache, daß die Tochter daher dotatae geworden, STRYK l. l. subsumiren, so der Schluß, was von der Tochter zu conferiren, sey dotis pars, unrichtig und falsum.

Die collationes, welche ex Edicto Praetoris die Emancipati denen suis thun müssen, damit denen suis nicht zu nahe geschehe, und ex reliquo Juris Civilis auch sie, wenn sie sich immiscuit, zu thun gehalten, hat die natürliche Billigkeit, eine Gleichheit unter den Kindern zu halten, und zugleich die Gesetze, welche aus solchem Grunde die Collationes eingeführet, und von Zeit zu Zeit dieselben erstrecket, und derselben ihre Maßregeln gesetzet, zum Grunde.

Die Auslegung der Collatorum verändert die Natur und Eigenschaft der [illegible] nicht, sondern diese, ob sie schon zu gemeine Erbschaft einzuwerfen, sind dennoch nach ihrer wesentlichen Art, zu beurtheilen. Also 1) war die Collatio dem Edicto praetoris eingeführet, und ad similitudinem dotis solche constitutiones locum in L. 19. C. de collat. welche auch von ZENONE in L. 20. C. eod. teſtam. angezogen, auf descendentes ante nuptias, welche a principalibus principiis introduciret, erstrecket, dahero aber hat die Donatio propter nuptias nicht jura & privilegia dotis.

Daß die Auctores, der apparatus muliebris, die pretiosa (Gallis Bagues & Joyaux) semper imperium filiae dati, zu conferiren, erkennen WESTENBERG. ad ff. f. c. de collat. dot. HEINECCIUS Elem. ad ff. f. c. Inst. eod. l. 8. ff de collat. dot. Not. 15. c. d. Auth. ex teſtamento C. de collat. Allein wenn gleich aus diesen Gesetzen eine Schuldigkeit, den apparatum muliebrem zu conferiren, zu schließen stünde: so werden dennoch die conferenda in besagten Legibus in keine Wege als dotis collatorum angeführet, sondern vom dote ausdrücklich unterschieden, vielmehr als praeter dotalia, als non dotalia, quae conferenda cilent, angegeben, als

(a) in *L. 5. ff. de collatione dotis*, in verbis:

Res praeter dotem *nubenti filiæ data.* Dos *&* cetera *nubenti filiæ tradita.* Non in dotem data.

(b) *Nov. 18. c. 6.* in verbis: per *dotem*, aut *alio modo* data.

In diesen legibus wird auch an und vor sich keine collatio apparatus muliebris, præciosorum tempore nuptiarum datorum, oder præterdotalium verordnet, denn, daß nach dem *L. 5. ff. de collat. dotis*, die collatio dotis & paraphernalium geschiehet, hat darin sein fundament:

Weil der Vater unter dieser *condition* seine Tochter zur Erbin eingesetzet.

und in *Nov. 18. c. 6.* wird dieses nur verordnet:

daß, wenn gleich der testator in seinem Testament nichts von denen *conferendis* erwehnet, daß dennoch ein Kind alles, was es, nach Verordnung der Rechte, zu conferiren angewiesen, in gemeine Erbschafft zu werffen schuldig, es sey denn daß der Vater in seinem Testamente die collationem conferendorum verbothen.

Denn die question was, an *dote*, oder *alio nomine datis*, zu conferiren, lässet der Kayser Justinian auf die Disposition der vorhergehenden Gesetze beruhen, in verbis: qui cogitur *ex lege* conferre, *omnibus, quæ pro his de collationibus a nobis sancita sunt, in omnibus sua maneantibus.* Daß nun donatio ante nuptias ad similitudinem dotis zu conferiren, hat ex constitutione Leonis in *L. 17. C. de collationibus* seine Richtigkeit, und hält auch das Lemma *Nov. 18. c. 6.* in verbis: De collatione dotis vel donat. propter nuptias in sich, daß auch ex *constitut. Justin. in L. 20. §. 1. C. de collationibus*, in zweyen Fällen, als in dem einen, wenn er die Schenckung mit Auflegung der Collation gethan, und in dem andern,

(a) da eine Tochter dotem oder ante nuptias donationem erhalten, die sie conferiret.

(b) die andere Tochter aber nicht dotem oder ante nuptias do-

natio-

nationem, sondern allein *simplicem donationem* em-pfangen.

Die letztere Tochter in der concurrentz, mit ihrer, den dotem oder die dotationem ante nuptias conferirenden Schwester, auch ihre *simplicem donationem* mit einwerffen muste.

Ob und wie weit aber sonst die *donationes simplices* zu conferiren, darunter sind die Rechtslehrer unter sich noch nicht gänzlich einig. Daß die *donationes simplices* nicht zu conferiren, per *l. pen. §. 1. C. de collat. l. 18. C. famil. ercis.* vid. obstantibus *l. 13. C. de coll. L. 17. in fin. C. eod. L. pen. pr. C. eod. L. 13. C. de collat.* junctis L. 2. & 5. C. de donat. inter viram & uxor. behaupten CORN. *van* ECK *n. 3. ff. de Coll.* WESTENBERG *ad ff. n. 14. eod.* HUBER. *Prael. n. 4. Lib.* VOET. *ad ff. §. 11. Lib. 2.* CUJACIUS *in Obs. 32.* WESENB. *ad ff. de coll. th. 12.* VINNIUS *de collat. c. 25.*

Wenn aber gleich *donationes simplices ad similitudinem dotis*, nit *donationis ante nuptias* ex *l. 1. C. de Collat.* conferiret werden, so bleiben dennoch *donationes simplices* von einander unterschieden. Nach den *Longob. L. 11. l. 14. Lagis* muste auch eine Wittwe, wenn sie ins Vaters Haus zurück kehrte,

Faderfium i. e. *damnum*, quantum pater aut frater dederit ei, quando ad maritum ambulaverit, *mittere in confusum* cum aliis heredibus.

Nach Sächsischen Landrechte muste die Anerstorben so wol der Sohn, wolcey kein dos Romana zu concipiren, als die Tochter conferiren. Solche collationes aber geben keine *aequivalens damnum*, sondern das bonum conferendum ist allemahl aus seiner Eigenschaft, die es von sich hat und besitzt, zu ersetzen.

Nach denen Wisigothischen Gesetzen L. IV. T. V. L. 3. sub Lemmate: *de his quae parentes tempore nuptiarum filiis dederint*, werden die *apparatus nuptiales*, so seyen denen Söhnen, oder Töchtern gegeben, die so wol von den Eltern, durch eine Übergabe, oder in Briefen, oder sonstige Schenkung vor Zeugen, als auch von andern, nach dem Stande und Würden der alliirten Personen, zu

geſchehen pflegen, **nicht** *jure dotium* **gerechnet, ſondern** dem Sohne oder Tochter, cum facultate inde libere *judicandi* (i. e. *Thingandi* ex ſtylo legum Longobardicarum) **frey gelaſſen**; jedoch mit der **Auflage**, ſolche **demnechſt**, bey der ſucceſſion in den Elterlichen Nachlaß, **zu** *conferiren*, weniger nicht denen, die den Verlobten bey ihrer Verheyrathung Geſchmuck, Kleidung und andere Stücke mehr, gleichen, ſolche denen commodantibus wieder folgen zu laſſen: geſtalt denn in LL. Wiſigoth; d. l. dadurch der Eltern Luſt, die den Kindern zur Zeit der Hochzeit, Sachen geſchenckt, die ſie zu jederzeit wieder an ſich nehmen wollen, geſteuret werden. Verba legis:

Quia plerumque parentalis calliditas exigit, id tempore nuptiarum filiis donare, quod quandocunque voluerint, auferendi habeant poteſtatem: abrogata deinceps eadem, quam praedictum eſt, parentum calliditate hanc perpetim legem manſuram per omnia noverint: ut ſi quid ſeu per traditionem rei, ſeu per ſcripturam, ſive donationem cuilibet rei, vel coram teſtibus traditum, extra quod in ornamentis vel veſtimentis, vel reliquis ſpeciebus, ſicut fieri aſſolet, pro dignitate nuptialium foederum, ab alio fuerit forteſſe acceptum, quod utique commodantibus erit reddendum, in mancipiis, terris, vineis, adſciis, veſtimentis atque ornamentis, fuerit à parentibus, ſive nuptiarum tempore, ſive poſt nuptias, filiis quocunque modo donatum, quodcunque inde filii judicare voluerint, in eorum conſiſtat arbitrio. Eadem tantum ordine obſervato, ut poſt parentum obitum, dum filiis patuerit adeunda ſucceſſio, excepto hoc quod parentes filiis ſuis juxta legis forteſſe donaverint, eadem inter heredes coequatio ſiat: ut quod nuptiarum tempore filius vel filia à parentibus, juxta praedictum ordinem, poſſidendum accepit, & licentia ſit illis exinde quod voluerit judicandi.

Woraus zugleich erhellet,

(a) daß die Ausſteuer in der **Wolanſtändigkeit**, und **Gewonheit** auch bey den Gothiſchen Volck gegründet worden.

(b) Da-

(b) Daher aber, daß ſie in ſcriptura, oder pactis dotalibus, und *tempore nuptiarum*, bey ihnen gegeben worden, die ornatus & veſtimenta, ob ſie gleich *conſumirt* worden, dennoch als dotal-Stücke nicht geachtet worden, wovon, als beſondere von der beſchränckten Macht circa dotes d. *L. 1. ff. 2.* gehandelt worden.

§. 28.

Von der Hausſteuer bemercke ich, daß *in Charta Conv.* Von der *Epiſcopi Lubecenſis A. 1223. ap.* LAUCKENST. *Cod. Dipl. Nordgav.* Hausſteuer. *p. 118. u. 125.* ſolche beſchrieben als *vin dotalium ſubſidium* der Tochter, und bekennet in ſolchem Briefe Henr. Pincerna de Arborg, daß er von dem Biſchoffe zu Lehn erhalten eine curiam villicalem und eine Wieſe, zum Theil mit pro dotalitio ſubſidio ſeiner Tochter.

Tum pro dotalitio quodam Gutlinde filiæ meæ ſubſidio, quod vulgariter Hauſſteuer *dicitur, pace contulerit de tanto feudali.*

STUCK *Antiquit. Convival. T. I. fol. 72.* bezeuget, daß in der Schweitz die Hausſteuer, Geſchencke wären, die nach der Hochzeit, denen jungen Eheleuten von ihren beyderſeitigen Eltern, Anverwandten und Freunden gegeben wurden, als die ſeinem Erachten nach, den Epaulis der Griechen nicht ungleich, in verbis:

Apud nos quoque dona & munera poſt nuptias novis conjugibus a parentibus neceſſaria. & antiqua conſuetudine, quæ Hauſſteuren vulgo appellantur. illis præcipuum anacalypteriis. beduis theoretris & epaulis non ſimilia non diſſimilia.

Und wie oben bereits angeführet, iſt es in Schweden mit der Heimfolg, und in den Niederſächſiſchen Städten, mit der Ausſteuer, wozu Eltern, Verwandte und Freunde gegeben, eben ſo gehalten, welches alles aber Anzeigen ſeyn, daß man unter ſolchen Benennungen nichts weniger als *Dotes Romanas* verſtanden.

§. 20.

Das Wort Jungedämpre, iſt in hieſigen Landen nicht ſo ſchlechterdings von ſolcher Bedeutung, daß darunter die Jungfrauſchaft. Von der Jungfrauſchaft.

Jungfräuliche **Aussteuer**, oder auch alles das, was die Jungfräuliche Aussteuer begreiffen sollte, verstanden werden. Was ein jeder Hauswirth, Hausfrau, oder Wittwe im Hause an Haus-Geräthe, an *Victualien* und was sonst zur Leibes Nahrung und Nothdurfft gehöret, vorräthig hat, wird unter den **Ingedömpte** verstanden. An einigen Orten haben die Stadt-*Statuta* den Umbegriff *determiniret*, und wenn in pactis conventis, ultimis tabulis über das eingedompte disponiret, so sind die *Statuta* oder *Mores* jeden Orts zum Grunde zu legen, wo nicht ex *sententia voluntatis* ein anders, und was der testator oder compascentes darunter gemeynet, erscheinet. In denen gleich hiernach aus denen Statutis und anderen Urkunden eingerückten Clausuln, werden **Kleider und Kleinodien von Ingedompte** *separiret*; und ob man zwar Ingedompte zu latein *suppellex* gegeben: so hat man dennoch auch *vestes, clenodia & suppellectilem* eben so von einander separiret, als **Kleider, Kleinodien und Ingedompte.** *Protocollum Civitatis Hannover. A. 1358.*

Obtinebit eadem vestita vestes, clenodia & suppellectilem, *quæ simul habebant cum marito.*

In Proc. Civit. A. 1377.

Kleinode, Kleidere, Inghedome.

Inredome, Rade, und *suppellex* werden auch in Statutis Ulzensibus zwar vor eins genommen, als

(a) in Statutis Latinis *suppellectilem*, quæ *Rade* dicitur.

(b) In Statutis Germ. hat **Ingedome**, hat man **Rade** bey.

Und Raschup und **Ingedom** werden in Hannöverischen Stadt-*Protocoll. A. 1452. & A. 1455.* mit ein ander conjungiret. Allein es ist dabey zu mercken, daß sonst das **Ingedome** in hiesigen Landen, auch die *Edulia* juxta normam *Statutorum* & consuetudinem mit begriffen, nach **Sächsischen Land-Recht** *L. 1. T. Art. 17.* aber *Art. 22.* in Clausulis:

(a) des Sones wif nemet *morgengue* unde *muncle* und *rade.*

(b) dar-

(b) darna mot-de vrouc, jeghen den erven, *mundelen* alle *houede ſpiſe.*

(c) *Swin* horet aver to der *mundele.*

(d) So nimpt ſe al dat to der *vade* horet, dat ſint alle Schap, gente Kiſten mit upgheſlauen loden - witlike cleder, ving'rene, arm golt - noch is mannigh cleynode dat darin hort.

Werden eines Theils *houede Spiſen* oder wie ſie das Weichbilde *Art.* 2. COD. LIPS. nennet: gekövete Spiſe die in des Mannes Hem: beſtarbet, und ſo darunter Maſſeyd von der *Kabde* ſtarvet, hingegen unter der *Kabde* Kleider und Kleinodien begriffen.

§. 30.

Was die Bedeutung des Worts an ſich betrifft, ſo iſt

INGHEY-DOM Sax. Sicambris Hollandis *ingewant*, *inteſtina*, viſcera. KILIANUS. *h. v.*

Bey den Schweden ſind INGANDOM, *interiora*, *the inner part of a thing* Serenius in *Lexic. h. v.* INNANDOME *ſuppelex*, *in domum illata* LOCCENIUS *Lexic. voc. Sueo-Goth.* voce Invändhom. *Invändhorn*, welches Wort er mit *mundelse* vor eins nimmt, und vor das Burgundiſche Wort *Hirenon* anſiehet. Denn ſo erkläret er *innandhorn*, *mundarium*, *quæ ſunt intra domicilium, aut ad liberos pertinent*, und in mod. ver. nitis voc. Sued. INWID *mundium* und INNANDOME (Belvag) (ſuppellex) ſein ar i. e. Häuſer.

Indeß iſt das Schwediſche Wort *mvid*, *mvidhom* allhier nicht das Wort *Medium* dies, ſondern Eingeweide, inteſtina, und wird ſolche ad interiora domus productret, wie denn *inna* bey den Gothis Francis Domus in *Gl. Runano Hervarar.* FCCARD. *l. c.* Fr. *Gr. men. binnenge huter.* *Intranea* Lege Salica T. 19. L. 5. Hispanis: *entranas*: Gallis: *entrailles*, in Gl. Latino gracis *intranea* ἔντερα ſind viſcera. *Intrare* Germ. inwerts vel *inwerſe* contracte *inſer.* iſt das teutſche Wort auch von dieſer Bedeutung FCCARD in *Gl. Rom. Theod. d. l.* die Frantzoſen brauchen das Wort auch von den *interio-*

ribus

ribus terræ, ENTRAILLES DE LA TERRE *Diction. de Trevoux*, v. Entrailles.

INGHEDOM, iſt in hochteutſcher Sprache gegeben, Eingethum, welches in Jure Lubec. *p. 11. L. 2. Art. 3. in verbis:* an Kleidern, oder andern Eigenthum, auch beym FRISCH *h. v.* viriole geſchrieben Eigenthum RICHEYS in *Idiotico Hamb.* erkläret Ingedom 1) Hausrath ſamt dem was in Kiſten und Kaſten iſt. 2) Das Eingeweide 3) das Gefülſel in Gebratenen oder Gebackenen. Ab inteſtinis, ſcheinet das Wort auf Hausrath und aufs Gefülſel, als interius recondita, erſtrecket zu ſeyn.

§. 31.

Des Ingedoms ſchiehet Erwehnung

(a) in *ſtatutis Brunſv. ap. Leibn. T. III. p. 445. n. 7.*

Swelk minſche ſin kint, eder ſinen vrunt to manne ghift, de ſcal an dedinge unde an elenade unde an al inghedome *nicht mer leggen ſunder XL. mr. by teyn marken, min mach he wol don, worde ok van der vrunde wegbene dar icht to ghewen, dat ſcal me in de ſilven XL. Mark rekenen.*

(b) Statuta Goslar. *ap. Leibn. T. III. p. 485. n. 78.*

Steruet ener frouwen ore man der he lifftucht hefft gemaket dar ſe van ſineme erve mede geſcheden is, de frouwen ſchalme holden van deme erve in der were wente na deme drittigeſten, ſeder ſe ede van orer lifftucht, ock ne ſchall ore nicht meer volgen wen inghedome *dat ſe tho ome brachte, want des dar is unde halff gold und ſulveren unde ringerne, de ſe tho ome brachte wat des dar is, eder er gegeven is.*

(c) Statuta Goslar. p. 487. n. 76.

Wert en wiff van ereme manne gheſcheden der he nicht hebben ne mod dat or ghelouet (gelovet) *is to orer lifftucht dat behalt ſe unde ore cledere, unde dat* ynghedome *half dat ſe to ome brachte dat dar noch is.*

(d) Sta-

(d) *Statutum Verd. 35.*

So wor eyn vader vann dem Sone deelen will, de ſchall tho vorn hebben alle ſyn Ingedomme, datt ſindt Grapenne, Ketele, Kiſten Bodenne, Kauen, und alle datt thom bruuge gehoret Ane Pannen, de thes huſe gaett. Vortmer alle Kledere, Linnen und Wullen Veddervandt, alle ſmide gulden und ſulvern, alle fleiſch datt tho ſchneden is, und alle ſlucken den de hovede aff geſchnedenn ſindt, und datt Mehl thowen Ein Voder Roggen offt idt dar ſy Ein Voder Molten, datt beſte, datt dar ſy, und eyn Voder Hauern Molten offt idt dar ſy, alſo vele Hoppen alſe hier tho horett, vort mer alſe vele Soltes alſe be behoret tho duſſer Koſt, twelf Voder Holtes offt idt dar ſy und eyn Ammer Botter, offt de dar ſy und eyne halve Marck wert Keſe, offt ſe dar ſynn.

Statuta Stadenſia *P. II. St. 18.*

Och ne dornen de eyſten Kindere nicht gheldenn brut cledere unde brut lacket.

Ane golt penninge. ſulcere ſmide dure fleynete wapenn. vleſch. want brut were was vlas. ſolt holt korn mel. molt. hoppe unde ane geneghen hande leunde quic. ane cledere ſunder dogbekkes cledere ſo is it al inghedomm.

Stat. Hamb. *K. VIII.*

Eine Wedewe mach wol mith vormunde vor dem Rade ane wedderſprake gauen varend. hane eſſte Ingedomme dat ſe ſuluen gewunnen hefft wer dat ſe will, ſo ſcrine ſe nene Kindere hefft.

ANNO 1452.

Dar ward verhandelt von wegben ſo danen Ingedomes und Raſchup, alſo dat de wedewe ſodan Raſchup und Ingedem wille volgen laten. Stadt Rec. Buch. *p. 22.*

ANNO 1455. am ffridage na LETARE.

Quemen vor den Rad Herm: Utbrangk van ſiner Moder wegben nagelaten, Lüdeke Taſſchenmakere zeliger und Bartold gerſtede, dar bekande de Bartold vorbenomt dat herman und ſin moder vorbenomt em hedde onen geantwer-

det ſo dan Raſchup vnd Ingedom vnd Guder alſe Hans Dreyer zeliger na ſek gelaten hedde to ſiner Kinder hand van ervelates wegen. Stad Recels Buch p. 71.

SODEN ANNO (1377.)

Do wollekorede Helmbert van Moringhe aldus ſe en wille or ek de liffuchte Clenode Cledere Inghedome vnde wat ſe hebbe neynerleye wys entfernen ſe unde laten er dar tho volghen Kledere Klenode vnde Inghedome alſe ſe dat to eme bracht hedde vnde wor dat mede vorbeterd were. Stad Recels Buch p. 111.

§. 32.

Was unter dem Eingethum begriffen, in conceptionibus verborum:

1) Hat der Bräutigam ſeiner Braut alle ſeine *Mobilien* und Eingethumb des Hauſes, es ſey an Bergewand, Zin und Vieh, Silber-Geſchir *exceptis quibuſdam* wie ſich dieſelbige befinden möchten, vermacht. ap. HAHN. ad SC. Trebel. N. 8. p. 351.

2) Vermache ich mein Hauß und Hof ..... benebens allem Eingethum an Gold, Silber (jedoch, daß die güldene und ſilberne Pfande, ſo alsdann vorhanden, nicht mit verſtanden ſeyn ſollen) Perlen, Kupffer, Zinnen, Meßingen Groppen, Seiden, Wüllen, Leinen, Garn, Flachs, Bergewandt, Nütz und Brennholtz, wie auch Futter, und allem, was dem anhängig iſt. ap. HERT. T. II. Reſp. 775.

3) Das Hausgeräth belangend und alliges Eigenthumb, (Eingethumb) ſo alle ſeiner lieben Haußfrauen *ad dies vitæ* verbleiben. *in cl. Teſtam.* ap. HERT. Tom. II. R. 830.

Haben die Helmſtadienſes und Gieſſenſes beym HAHN. und HERTIO d. l. erkannt, nemlich daß Eigenthum des Hauſes, *ſuppellectilem*

em

lem domus bedeute, ſo mit dem Italiäniſchen Worte Maſſaritia benennet werde. Das Wort *Maſſaritia*, Ital. *Maſſarie*, hat mit Jungedomte in keine Wege eine gleiche Bedeutung. Der Auctor MAMOTRECTI ſagt zwar: *ſuppellex dicitur Maſſaritium*, und der *Maſſarius* iſt dem UGOTIONI & BRITONI, *cui cura totius familiæ commiſſa*, hat auch nach den Statutis Vercellenſibus L. VII. p. 180. die Zeughäuſer ſelbſt unter ſeiner Aufſicht gehabt, wie denn ſub maſſaritia, Maſſa inſtructa, & inſtrumentum maſſæ verſtanden werden. c. DU CANGE *h. v.* JO. LYD. *Gloſſis Latino Barbaris h. v.* LINDENBR. *in Maſſarius.* SPELMAN. *h. v.*

§. 33.

Daß der inſtructus muliebris bey Bauers Leuten, **Kiſten und Kiſten Pfand** genannt werde, weiß ich *ex ſignificatione vocum* nicht zu urtheilen, und daß nach **ein oder andern Orts Gebrauch**, die Wörter Kiſten und Kiſten Pfand, pro inſtructu, oder vor die Ausſteuer genommen werden, iſt mir ſo eigentlich nicht wiſſend. Wenigſtens habe ich ſolches aus denen mir zu Geſichte getretenen Urkunden nicht ſchlieſſen mögen. Das Wort **Kiſten-Pfand**, heißt Latino-Barbare, *pignus ciſtale.*

Bey den Schweden iſt *Kiſtaſe*, **Kiſtogodz**, *bona ciſtis inclu-ſa*, velut aurum, argentum, pecunia, pretioſæ pelles, gemmæ, & alia hujusmodi LOCCEN. *Lexico Jurid. Sueo-Goth. h. v.* Dabey bemerckt MAVIUS *ad Jus Lubec. P. II. t. 11. Art. 12. n. 230. p. 153.* daß unter **Kiſten- und Kaſten-Gerähte**, veſtimenta, & ornatus muliebris angedeutet werde. Daß aber unter *Kiſtaſe*, *Kiſto Godz*, *Kaſten Gerathe*, ein *Pignus Ciſtale*, oder Kaſten-Pfand verſtanden worden, davon habe ich noch keinen Beweis zur Hand.

Von dem ſo genannten Kiſten-Pfande, oder pignore ciſtali, und **Verfolgung** des ſo genannten **Kiſten-Pfandes-Rechts**, lauten die Hannöverſche Stadt-Protocolle:

1) ANNO DOMINI MCCCLX. QUINTO FERIA SEXTA poſt Nativitatem beate VIRGINIS

Bertold Colwman ol ligaut domum ſuam in platea urbis Relle-

hewici fratris ſui pro LX marcis bremenſibus ei & ſuis hered.bus nunc in feſto paſche perſoluendis pro quo fideiuſſerunt Henricus gholingh Iylo mereken & herman Colleman & idem Bertolt POSUIT *dictis fideiuſſoribus ſuis deſuper* DOMUM SUAM TO EYME KYSTENPANDE.

2) EODEM ANNO (MCCCLVIII.) IN OCTAUA BARTHOLOMEI. *Mechtildis relicta adolfi ſartoris poſuit domum ſuam pro* ciſtale pignore. *Conrado de ſtenhus & hermanno de oſenbrugge pro fideiuſſione quam fecerunt Ludolfo truwen pro puero inemij ſuo.*

3) EODEM ANNO. *Prothy & Jacincti.*

Dominus Johannes Corrigiator presbiter recognouit. quod uelit dare XL talenta in feſto Natiuitatis Chriſti proximo. relicte fratris ſui & conuen patri ſuo. & eorum heredibus. pro quibus obligauit eis pro ciſtali pignore. *domum quondam patris ſui. in platea inſtitorum. ad hoc obtinebit eadem relicta. veſtes clenodia & ſuppellectilia. que ſimul habebant cum marito. & in eo debebunt eſſe in omnibus bonis ab inuicem ſeparati.*

4) EODEM ANNO ET DIE (MCCCLXIII.)
Ernſt Windelen ſette ſin hus to eyme Kiſtenpande vor 6 vnd en half Bremer mark Tylen van Eueren dat lit by dem hilgen geyſte *feria ſexta ante diem beati Kylyani.*

5) Meneke Scherer de bekande vor dem Rade dat he vorſad hebbe ſin huß twe by dem hilgen geiſte Olrik Lüreken vor eyn recht Kyſtenpant de he ome nu to deſſen neſten wynachten van ome ledigen ſcal vor de 8 punt ane vortoch, En dede he des nicht ſo mochte Olrik Lüteken ſine penninge dar ane ſoken wor he kunde, vorkoſte ok meyneke de hus er der tyt ſo ſcolde he Olrik Lüteken de erſten penninge gheuen de ome dar af worden, dat he ok bered worde.

6) EODEM ANNO (MCCCLXVI.) FERIA SEXTA POST KATERINE:
Heyneke

Heyneke Bode *obligauit domum ſuam pro duodecim marcis bremenſibus* vor ein Kiſtenpant *quas ei ſoluere promiſit infra hinc & Katerine.*

7) EODEM AO. (MCCLXXXIV.) IN VIGILIA ASCENSIONIS DOMINI.

Do vorpendede Mulges van Enbeke ſin hus in der Smedeſtrate. Dedolue van Borchwede vnde Dermare Deppeken vnde oren Eruen. alſe eyn Kiſten pand. vor. veſtig pund Heneuerſcher penninge.

So dann gedencken deſſelben auch die Hamburgiſche und Dortmundſche Stadt-Statuta, als

1) Hamburgiſche STATUTA II. 8.

So wor eyn Man by Schlapener tyde vther Stadt varet, wyll he ſyn Gudt verſetten, vnd is farende Gudt eddet Kiſtenpandt, dat en mach he nicht verſetten, ſunder vor twen Ehraſſtigen Lüden, Men Erue vnde Schepe ſchall me vor dem gantzem Rade ſetten.

2) Hamburgiſche STATUTA II. 11.

We dem anderen Schult giſſt vnmegelt, vnd bekent de ander der Schult, vnd he eme Erue tho pande, dat Erue en dorff he nicht nemen, he en wyll idt den ſiluen gerne den, De ander Schwere vp den Billigen dat he noch Penninge, noch Kiſtenpandt, noch bewechlick gudt en hebbe, ſo ſchall he eme vryg Erue ſetten, eſſt he idt heſſt.

Es iſt eine formula forenſis:

De Richter ſchal ohne des Weldigen.

Die im Sächſiſchen Landrecht, auch in Sächſiſchen Stadt-Statuten mehrmahlen geleſen wird, als:

(a) im Sächſiſchen Landrecht l. 1. Art. 70. C. Old. Pictur.

Heft aver de man ghedaget, to dem dinghen uppe god, men ſcal ene dar in wiſen, vnde ſcal dar eme weldighen.

(b) Sächſ. Weichbild Art. 76. Cod. Lipſ. MS.

Leſet eyn man Koufſchatz adir nawande habe, binnen Wichpilde, vn gerichtes halben an'e hat her daz gut vf. in dem

dingen alze recht iſt, vnde wirt her des geweldiget, ezu dem vor den dinge um gerichtes halbin vnde gibt her ſine vride buzſe darvf, vor deme Richtere vnde vor den Schoppen vnde Kumpt ienir darnach ſin gut vor zcu ſtende, dieſer iſt weher ſine vorſchaft daran zu behaldene mit gezeuge mit deme richtere, vnde mit den Schoppen, wen is ienir behalden moge us den geweren is komen is.

Stat. Dortmund. 54.

Wer were ienich menſche dye vorſetenen erflikeu tyns hadde, yn eyme erflikeu gude, dey ſal gan op dye were, myt gerychte. vnde, en vindet hye nyemende op der were dat ſal hye kundigen den nabuwen bouen, ende neden, ende vervolgen dat ſei weken, ende drey daghe, alſe recht tho dortmunde yſ. ende ſal dan gan vor dat gerychte, ende eeſchen van deme Richtere, ende laten ſych weren, ende weldigen, yn dat erflike gut vmme ſynen vorſetenen tyns, ende beyden dat op vor gerychte drey market dage. en kan hye dan dyes nicht vervolgen, op ſynen erue tyns. ende ſyne vorſetene pacht. ſo ſal hye van deme Richtere orkunde nemen, ende van guden luden, ende behalden dan ſinen dat erflike gut, ende duy ſyn beſte dar mede. ſunder argelyſt.

Stat. Dort. 17. de Emonitione reddituum qui ſunt ſuperſeſſi.

Wey vorſetenen erflikeu tynſ heuet in eme erflikeu gude dey zal gan oppe dey were mit gherichte vnde vindet hey neymant oppe der were dat zal hey kundighen den nabuen bouen vnde beydene vn zal dan gan vor dat richte vnde eſchen van deme richtere vnde laten ſich weren vnde weldighen dat erflike gut vmme zine vorzetenen tyns.

Aus obigen Urkunden erhellet, daß die Verſetzung der Häuſer zum Kuſen-Pfande, *pro ciſtali pignore*, geſchehen.

(a) vor Bürgſchafften.

(b) vor ausgelobte Geld-Summen e. g. vor 40 Pfund, item 7 Bremer Marck.

(c) hoc effectu, daß der Creditor auf den nicht Bezahlungs-Fall, ſeine Pfennige, das beſagte Geld, die verſetzte Rent

Rente, den verseſſenen Erben-Zinß an den zum Kiſten-Pfand ſtehenden Hauſe, ſo gut ſuchen möge, als er könne.

Ein Kiſten-Pfand im Hauſe zu haben, iſt alſo nichts anders, als eine *Hypothec* am Hauſe zu haben, nach Kiſten-Pfandes-Recht i. e. daß er nach jedes Orts Recht und Herkommen,

(a) ſich darinn weiſen laſſe und des gewe[l]diget werde. Sächſ. Landrechte d. Art. 76.

(b) ſich weren und weldigen laſſen können in das erbliche Gut, um ſeinen verſeſſenen Zinß. Stat. Dortm. 54.

Ubrigens füge ich zur Erläuterung des ſo genannten Kiſten-Pfandes-Recht, annoch bey, einen Brief des Bremiſchen Stadt Raths, de A. 1498. woraus erhellet, auf was maſſe das ſo genannte Kiſten-Pfands-Recht des Orts verfolget werden:

Wy Borgermeſter vnd Radmman der Stadt Bremen bekennen vnd betugen apenbahr in deſem Breſe, dat Johann von Depholte unſe Börger vor vns brachte, enen apenen beſegelden papyrnen Breff mit angedrückeden Inſegeln beſegelt, des de Breff vnde Inſegele wolwren bedi gans vnbobraken, vnde ſünder allen böſen Wahn, vnde van vns geauſchulteret ward, vnde ludede van Werden tho Werden aldus: Wy Johann Oldiges vnde Clawes vom Reeden, Radmmanne tho Bremen, wolwren daran vnde aver, des Sonnavendes vor dem Sondage *Reminiſcere* in dem ſöven vnde negentigeſten Jahre, dar Johan van Depholte ſick vor dem Rade tho Bremen beklagede, dar eme ſyne Rente vth Johan Cruſen Hüß vnde Erve, dar ſeelugen Wilcken van dem Damme vnde Yearen ſyner Hußfruwen thovören was behörig, gelegen vp dem Schuwekampe by Lippoldes Hüß des Pilters in dar Oſten, nicht vermöget könde werden, nach lude ſyner Handveſten, de dar tho ward geleſen, Inholden 7 ſtein Bremer Marck höverſtohls Rente eine Marck, vnd was

gege-

gegeven in dem vyff vnde vertigſten Jahre, des Mandages nach Sünte Olrykes Dage des hylligen Biſchoppes, des kleineren Getals vnſes HErren JEſu Chriſti, nach ſyner Gebort, ſo dat do de Rahr den Ergenandten Johanne van Depholte durch ſyner bede in dat vorgeſchreven Huſz vnde Erve wiſede tho Kiſtenpandes Rechte twiſchet, vor ſyne vorſetten Rente na lude vnſe Boekes. Darna weren wy daran vnd aver vor vnſes Heren van Bremen Gerichte tho rechter Ding tydt Dages, dat Johan van Depholte darup bodt vnd verfolgede dat vorgeſchreven Huſz vnde Erve tho dren Richten, ein na dem andern, ſo ſick tho einem jewelyken Richte, nah vnſer Stadt rechte gebören, vnd nah dem drüdden Richte lede eine de vaget ein ding Gerichte vor dat vorgeſchreven Huſz vnde Erve, werede vnd weldigede denn Ehrgenanten Johanne Kruſen vnde ſyne Erven, mit Ordele vnde mit Rechte daruth, vnde den Ehrgenanten Johann Depholte vnde ſyne Erven mit Ordele vnde mit Rechte darwedder in, nymandt by ſynes ſülves Halſe dar vorbath nine tho ſyttende, ydt en geſchege denn mit des genanten Johans van Depholte vnde ſyner Erven werent vnde guden Willen, vortmer wehren wy daran vnde over vor dem Rahde tho Bremen, dat de vorbenombte Johan van Depholte dat tügede vnde bewyſede, dat he nach inwyſinge des Rahdes verfolget dat vorgeſchreven Huſz vnde Erve tho Kiſtenpandes Rechte, ſo ſick nach vnſer Stadt Rechte möchte gebören, ſo dat do de Rahr den vorbenömbten Johanne von Depholte vordan wyſede in dat vorgeſchrevenen Huſz vnde Erve tho Wigboldes Rechte vor ſyne verſetten Rente, nah lude unſes Boekes, darna weren wy daran vnde aver vor vnſes Heren van Bremen Gerichte tho rechter dingktydt Dages des Mandages nach der Dominiken *Quaſimodogeniti* in dem ſöven vnde negentigſten Jahre

re des kleynern Gethals, dat Johan van Depholte dar-
up bodt vnde verfolgede dat vorgeſchrevenen Huß vnde
Erve tho dem erſten, thom andern, thom drüdden vn-
de tho dem veerden Echtedinge, ſo ſick averſt tho
einem jewelken Echtedinge nach vnſer Stadt Rechte
möchte gebären, vnde nah dem veerden Echtedinge,
werede vnd weldigede de Vaget Johanne Kruſen vnde ſy-
ne Erven mit Ordeln vnd mit Rechte darmth vnd den
Ehrgenanten Johanne van Depholte vnde ſyne Erven
mit Ordeln vnde mit Rechte dar wedder in, by nymand
ſynes ſülves Halue dar vorbadt inne tho ſittende, idt en
geſchegge denn mit des vakenbenömbden Johans van
Depholte vnde ſyner Erven weten vnde guden Willen,
ane arge Liſt, des tho Tüge, ſo hebben wy Johan
Oldiges, vnde Klawes van Reeden Rahtmanne vorbe-
nömbt vnnm bede Willen vnſe Inſeegele hierunder ge-
drücket, na Gades Bordt verteynhundert Jahr, darna
in dem achte vnde negentichſten Jahre, des Mandages
nach Dominiken *Quaſimodogeniti*. Do deſſe Breff vor vns
geleſen vnde woll von vns beſehen was, badt vns de
Ehrgenante Johan van Depholte vnſe Börger, dat wy de
Tüge, de deſſen vorgeröhrden Breff beſegelt hadden, vor
vns vorbaden wollen, vnde de vorhören, vnde na erer
Tüchmiſſe eme des gegevenen *Volumus*, vnder vnſer Stadt
Inſegul wente he ſurchtede, dat de Tüge verſterven
möchten, dat deſſe Breff den Nachtheſs möchte wer-
den, welcke Bede vns düchte redelick vnde rechtverdig
weſen, ſo hebben wy darumme verbadet laten de Tü-
ge, als mit Nahmen Johanne Oldiges, vnde Klawe-
ſe van Rehden, vnſe mede Rahtmann, de vor vns tho
ſtunden ehrer Ingeſegele, dat den vorgeſcr. Breff be-
ſegelt hadden, vnde ſe ſchwören dat vorth mit vpge-
richteden eren lyffliden Vingeren ſtaneder Ede vnver-
gene tho dem billigen, endrachtlicken Tügende, ohne
wydlick wehren dat ſo ſy, als de vorgeſchreven Breff in-

 helde,

helde, vnde vthwyſede, hierümme wy denn vorged: Breff by loven vnde Macht tho blyvende vnde Tüchnüſſe tho doende, So hebben wy Henrich Stennow, Borcherd Vaget, Borgemeiſter, Gerdt Hemeling, Hinrick Frye, Berendt Speckhan, Albert Lowe, Hermen Grönning, Marten Baller, Hinrick van Reine, Johan Eeſick, Johan Sparenberg, Kordt Renckel, Berendt Duckel, vnde Hinrick Lichtemaeker Radtmanne tho Bremen, den vorged. Breff in deſſe Handtveſte vnnme *tranſumeren* hetten, vnde gevestent mit vnſer Stadt Ingeſegele, Gegeven nah Gadesborth verteynhundert Jahr, darna in dem achte vnd negentigſten Jahre des Sonnavendes vor der *Dominiken Jubilate. &c.*

Dieſem ſetze ich bey, auf was maſſe die perſecutio pignoris ciſtalis in der Aſſertione libertatis Bremenſis p. 750. erkläret werden wollen.

Zwarn es haben die *Immiſſiones* in Häuſer, ſonderbahre *Solennitäten* gehabt. Vnd nemlich iſt erſtlich *immiſſio per decretum à Senatu* geſchehen, zu Kiſtenpfandes Rechte, zuſchat. *Antiquus terminus*, zu Kiſtenpfandts Rechte, *qui adhuc hodie obtinet, pro eo quod eſt de jure communi ex primo decreto; ex eo magis, quòd decretorium primum ſit in hoc immiſſionis negocio, quàm quòd iſti juris communis miſſionem planè reſpondeat.*

Darnach hat müſſen, laut alten Statt-Rechtens, das Hauß, worin ſolche Einweiſung zu Kiſtenpandes Rechte geſchehen, offentlich vffgeboten werden, für dreyen deß Vogts Dingt-Gerichten, und nach ſolchen dreyen Gerichten, hat der Vogt dem verfolgenden *Creditori* ein Dingt Gericht gelegt, für dem Hauſe, *pro foribus domûs*, vnd hat daſelbſt mit Vrtheil und Recht, *ſecundùm verba* des Verfolgs-Brieffe, *hoc eſt*, mit gefragtem vnd eingebrachten Vrtheil, *Verbo, non Re*, den Schuldner daraus, vnd den Pfandtiger darin geweltigt, niemanden fürbaß drin zu ſitzen, ohn des Pfandtners willen, bey ſeines ſelbſten Halſe. *Verbo* iſt ſolche *inveſtitura* geſchehen, nicht mit gewalt, wie die angezogene Nachtrabiſche *deſcriptio* wil. Dann *verbum illud*, Einwei-

digen,

digen, *nihil significavit aliud quàm immissionem, etiam solo decreto factam; ut ex Statutis antiqu. Bremensium videre est.*

Ord. 33. *libr.* So ſchall ehne de Rahr weldigen in ſyn Erve. Vnde ſo ſchall he dat vpbeden, alſe Stades Recht iß ꝛc. *immissio* vor der Vffbietung *non erat nisi decretalis.* Vnd die Verfolgsbrieffe ſelbſten zeugen, daß nach dieſer deß Vogtes erſten auß: und einweldigung zu Kiſtenpfandts Rechte, noch ein andere zu Wickboldts-Rechte gefolgt. Woraus zu mercken, daß der Schuldner bey der außweldigung des Vogts, dannoch darinn blieben, vnd der Gläubiger durch deß Vogts einweldigung *actu* nicht drinn kommen.

Nechſt dieſem hat müſſen die beſchehene Verfolgung zu Kiſtenpfandts-Rechte, fürm Rahr, vom Gläubiger mit Zeugen erwieſen werden; Und hat darauff der Rahr den Gläubiger *per ultimum Decretum*, zu Wickboldts Rechte, *immittiert*. Dieſem negſt hat der Gläubiger das Hauß, für vier nach einander folgenden Echtedingen des Vogts (womit ein gantzes Jahr, weil nur drey Echtedinge im Jahr gehalten worden, zugebracht) verfolgt zu Wickboldts Rechte: Und nach dem vierten Echteding, hat der Vogt dem verfolgenden *Creditori*, abermahl ein Ding-Gericht gelegt, *pro foribus* deß Hauſes, vnd daſelbſt mit gefragtem vnd einbrachten Vrtheil vnd Recht, den Schuldener draus und den Gläubiger drin, für ſeine Schuldt, gewaldigt zu Wickboldts-Rechte, nemandt ohn deß Gläubigers willen forthin drinn zu ſitzen, bey ſeines ſelbſt Halſe; *planè eodem modo, ut ante* zu Kiſtenpfandts Rechte *factum fuerat.* Hiemit iſt dieß Einweiſungs vnd Verfolgungswerck, zum end bracht, vnd der Gläubiger *pro poſſeſſore* deß Hauſes gehalten worden, vnd der Schuldener demſelben zu weichen ſchuldig geweſen. Hat er ihm aber nit weichen wollen, hat der Vogt nit *exequieren*, noch dem Schuldener *ob contumaciam* den Halß nehmen können: ſondern wie der Vogt mit dem Verbott, bey ſeines ſelbſt Halße vff den Rahr gezielet, als bey welchem ſolche *Executio* allein ſtunde; alſo hat der Rahr *iſto caſu*

die *Execution* verhenget. Und iſt nun ab dieſer richtigen, denn alten Bremiſchen *Statutis*, auch dem jenſeits angezogenen Verfolgbrieff *de ao.* 1498, und allen andern dergleichen alten Brieffen, gemäßen Beſchreibung, zu ſehen, daß die im Nachtrab *num.* 8. geſetzte *deſcriptio*, gantz unrichtig und irrig ſey; inſonderheit auch, daß die *immiſſiones* deß Vogts keine *executiones*, und die von ihm beſchehene auß- und einweldigungen keine *real*- auß- und einſetzungen geweſen.

CAP. IV.

DE PUELLA IN CAPILLO, von der unbenamten Tochter.

§. 1.

Haar-Schmuck der Teutſchen in lateiniſcher und teutſcher Benennung.

Ehe ich die Puellam capillatam Longobardicam und das Niederſächſiſche Mädgen in ihren Haaren, als der Puellæ in capillo gleich, auffuhre, ſehe ich mich genöthiget, von der Teutſchen Haar-Schmuck, überhaupt eine Erläuterung vorher gehen zu laſſen. Nachdem die Römiſche Auctores, auch Geſchichtſchreiber barbaræ latinitatis, in Beſchreibung der teutſchen Völcker ihres Haar-Schmucks, ſich der Benennung gebrauchen, die bey der *Coma Romana* gar gewöhnlich, als der *cirrorum*, *crinium tortorum*, *modo ſubſtrictorum*, *in nodum coactorum*, *Flagellorum*, *Redimiculorum*, *Acus crinalis*, *Vittarum*, *Diſcriminalis*: ſo kan ich nicht umhin, davon nur ſo viel zu præmittiren, als zu gegenwärtigen Endzweck dienlich erachtet.

Die teutſchen Völcker gebrauchen ſich des Worts LOCK; Angl. Sax. LOC; Aleman. LOC; Danis & Belg. LOCK. von der coma, cirris, cincinnis, antiis v. §. 2. Die Cambri ſagen LLOWETH pro LLawfaeth i. e. *manus nutritus*, welches bey ihnen *faſciculum*, *manipulum*, auch *cincinnum* bedeutet. Cincinni, wenn ſie vor gekreuſelt, oder friſuret Haar genommen werden, heiſſen in Walliſcher Sprache: LLOVETH. *Blew Koyx*, (i. e. gekreuſelt

ſelt Haar, Sax. inferior. KRULLEKEN.) In *Corniſcher* Sprache: BLEW KRYLLIAZ; in *Armoriſcher* Sprache: BLEO KRIZ. EDUARD. LHUYD a comparative vocabulary v. cincinnus. Bey den Cambris heißt FLYW FFLUWCH *coma, fuga pro comæ, cincinnus.* DAVIS. & TH. GUIL. Nach der Erklärung EDW. LHUYD *a comparative vocabulary*, v. coma:

The Hair of the head, a bulſh of hair, LOCKS - - Island LOKKAIDHI

Wie denn bey den Franzoſen FLOCONS, FLOQUETS *des Cheveux*, cirri capillorum, mit Lock gleicher Bedeutung. DAVIS & THOM. GUILELM. *Lexico Comico* h. v. JUNIUS *Etymol.* h. v. Das Wort *Flock*, welches JUNIUS *l. c.* von dem Griechiſchen πλόκος herleitet, deriviret WACHTER mit mehrer Wahrſcheinlichkeit von pflücken avellere her. Die Franzöſiſche Nation hat die Kunſt in dem Haarſchmucke hoch getrieben, aber ich zweifele, ob ſie darin ſo weit kommen, wie die Römiſche.

Der Franzoſen

(a) *Coiffure* MOUTONNÉE von *moutonner*, i. e. rendre friſé & annelé, comme la laine de la tête d'un mouton *Dict. de Trevoux l. c.* iſt der Römer ihr crinis annulatus, und ſagen die Engelländer vor Bouckle auch TO RINGLE, *annulo.*

(b) Cheveux marronnes, welches in groſſe Boucles friſiret, und von den Marrons, als der gröſſeſten Sorte Caſtanien genannt. v. *Dict. de Trevoux l. c.* Welches nach Römiſcher Art zu reden, sin capillos intexus, gradibus numeratus, crinis tortus, in fluctum petitus; wie denn auch das Wort moutonner von den Fluctibus maris gebraucht, und die See la mer moutonne genannt wird.

Was von der teutſchen Völcker ihrer Haar-Tracht von denen Teutſchen Auctoribus und Geſchichtſchreibern mittler Zeit, geſaget wird, gehet dahin,

(a) *Oberpaur* crinem, *wachque fulſh* ingere,

(b) *wachmann*, in unum cogere,

(c) crines in nodum torquere,

(d) *torquere comam muchle* crinis, germanorum inſigni,

(e) eſſe in plaga ſeptentrionali *promiſſis crinibus*,

(f) *comam nutrire*, & bene comatum eſſe, terribile quiddam in ſe habere,

(g) *comam ornatiorem* habere, & *in altitudinem* quandam & terrorem, aditutos ad bella comatos eſſe,

(h) *altare* laminam *marginem comarum*, & ſic *crinibus* ad cutem *recifis decreſcere caput*, *aldique vultum*,

(i) *diffuſos ſcapulas cæſarie*,

(k) *comam capitis totondiſſe*, cervicem usque ad occipitium nudaſſe, *capillos a* facie *usque ad os demiſſos habuiſſe* in utramque partem *in frontis diſcrimine diviſos*,

(l) *crine perfuſos* fuiſſe,

(m) ipſis *arce cerebri ad frontem comam tractam jacuiſſe*, nudatamque cervicem fuiſſe,

(n) plebem *inciſa cæſarie* fuiſſe, Reges *crine perfuſo*,

(o) uxores *diſcriminalia in capite* habuiſſe,

(p) uxores *Obbones* habuiſſe & *vittas*, quibus ad earum injuriam ſolutis ad ſcapulas tetigerint,

(q) ingenuas uxores fuiſſe *lochas*.

(r) puellas innuptas, fuiſſe *in capillo*,

(s) TORULUM FLAMMEUM, VERTICI Alemannorum Regis fuiſſe APTATUM.

Und daß dabey die *Antiæ* muliebres, welches FESTI Erklärung nach *capilli demiſſi in frontem* vid. DACER. *ad Feſtum*, bey der teutſchen Frau gelocket und geſchmücket geweſen, läſſet ſich einiger Art *ex Gloſſis Theodiſcis* und *Anglo-Saxonicis* abnehmen, als worin ſolche erkläret:

Anthie *Reid Gl.* RABANI. *reidit*, criſpat *Gl.* RAB. *Reider* Criſpus *Gl.* FLOR. Anthie: *Locna Gl.* RABANI. Antie *Enlocca. Gl.* ÆLFR.

§. 2.

Von denen Cirris, in ſpecie Juventutis Germanorum.

Cirri werden in *Gloſſis Græco Latinis* erkläret:

(a) *Cirri* Βόστρυχοι *Onom. Grac. Lat.* & Βόστρυχος *cicinni Gl.* CYRILLI, (b)

(b) μαλλὸς *cirrus* μαλλωτὸς *villosus Gl.* CYRILLI & *villus* μαλλὲς in *Gl.* PHILOXENI,

auch von HESYCHIO μαλλὸν & σκελλὸν notante SALMAS. ad *Solin. p.* 156.

Aus dieſer Auslegung aber würde nichts anders erſcheinen, als daß *Cirri* Haarzotten geweſen, welche in *Gemma vocabulorum* erkläret:

villus *eyn* nop. *eyn* vlock hærs.

Und in VETERI TEUTONISTA:

villus *eyn* plock wollen *of* ander hærs.

So dann auch nach dem *Onomaſtico Graco Latino Cirri*, Βόστρυχοι, welche CYRILLUS und SVIDAS erklären *cincinnos muliebres*. Nach dem ARISTOPHANE *Autbol. L. VII. p.* 290. *capillos in cincinnos colligatos.*

Die *Gloſſæ Theodiſcæ* und *Anglo-Saxonicæ* erklären LOCHÆ, LOC, *comam*, *cirrum*, *cincinnum*, als

(a) *Gl.* ÆLFRICI *Anglo-Saxon. coma* vel *cirrus.* LOC UNSCORN.
(b) *Gl.* BOXH. LOCCA. *cincinni.*
(c) *Gl.* PEZ. LOCHA *cincinno.*
(d) *Gl.* RABANI LOCHA *antiæ*
(e) *Gl.* LIPSII LOCKIS, *capilli.*

Und die *vocabularia* neuer Zeiten vom 15 Sec.

(a) *Cirrus* MANS-KROL (Sax. infer. Krullen, Krulcken) wie in Cornuſcher Sprache: *Kyhlaz.*
(b) *Cirrus* die TOP van den Haar.

Es verdienet indeſſen um ſo vielmehr unterſuchet zu werden, was *cirrus* eigentlich geweſen, nachdem die Cirri Germanorum als ein Abzeichen der teutſchen Völcker angegeben werden, wovon JUVENALIS *XIII.* 163:

mallo torquentem cornia CIRRO.

Auch TERTULL. *de velandis virginibus*:

debebunt & ipſæ aliqua inſignia *ſibi defendere aut pennas Garamantum aut* ſtropulos *i. e.* parvos ſtropos *aut* crobylos *ut vulgo*

cantur

editur, notante SALMASIO ad Solin. p. 535.) *Barbarorum*, *aut cicadas Athenienſium*, *aut* CIRROS *Germanorum*.

ISIDORO:

ut CIRROS *videmus* germanorum *granos aut cinnabar Gotherum*.

Cirrus erklähren GRANGIUS *ad Juven. d. l.* SALMAS. *ad Solinum p. 535.* SPANHEIM. de *uſu & Præſt. Numiſm. Diſſ. VII. p. 399. ſigura vel longas crinium ſertas*, quæ *torqueantur*, ut *in nodum colligi poſſint*. GRONOV. *ad Tacit. de M. G. c. 38. Nodos capillorum & implicationes*. COLERUS *ad Tacit. d. l. Cirros* quos JUVENAL. *cornua* appellat *Satyr. 13.* welche COLERI Meinung nach, die *Principes* bey den Teutſchen allein gehabt haben ſollen.

Bey dem PRUDENTIO *in Pſychom.* cirri dicuntur *extrui*, *augeri congerie crinium tortorum*, quibus *in altum turritum caput adcumulatur*.

Cirri ſind bey den Pferden, Zöpffe, als *Cirri frontis*. VEGET. *Mulomedic. IV. 2. 1. in articulis pedum*. Idem I. 56, 34. *Tibiales infra Gambam*. VEGET. *IV. 1. 2. Cirri puerorum* aber, von welchen VARRO ap. NONIUM *I. 196.* ſagt Ambraciæ *primum capillum puerilem* demtum item *cirros ad Apollinem ponere* ſolent, (von welcher Weiſe die Haare den Göttern zu offeriren, THOMASSINUS *de Donar. c. XI.* gehandelt) erkläret SALMASIUS *ad Solinum p. 536. longas comas* puellarum & puerorum *renodatas*, als welche, nach HORATII Zeugniß, *comam in vertice* NODO *religatam* gehabt, dergleichen Figur einer Puellæ Longam comam renodantis, ſich bey dem MONTFAUCON *T. III. Pl. XLVIII. n. 2. p. 84.* und *Pl. LI. p. 88.* unter den Habits der Gallotten zeiget, und iſt *ſubſtringere comam gemmis* ap. CLAUDIANUM *Honor. Conſul. VI. 527. crines nodare in aurum*. VIRGIL. *Æneid. IV. 138.* einerley Bedeutung. SALMAS. *d. l.* JUNIUS *de Coma. c. I. Cirratæ militares* ap. CAPIT. *in Pertinace c. v.* ſind Krieges-Kleider, villoſæ fimbriatæ FERRAR. *analect. de R. V. c. XVII.* Und erſcheinet alſo allenthalben, daß unter den *pueris cirratis* eigentlich verſtanden Knaben und Mädgen, die noch ihre erſten *crines fimbriatos villoſos* aufweiſen, als welche Fimbriæ in der

golden

golden Münße, worin des Kayſers *Vitellii* **Prinz** und **Printzeſſin** mit der Epigraphe LIBERI Imp. Germ. Aug. welche TORRENTIUS beſeſſen, und *ad Sueton. in Vitellio c. VI.* abzeichnen laſſen, zu ſehen.

Der *Atrienſis* Antinous Kayſers Hadriani iſt zwar in denen Gemählden, welche PIGNORIUS *de Servis p. 462.* produciret, *cirratus*, von **ungeſchornen, unfriſirten, zopfigten Haaren**, die ihrer Natur nach, **zopfigt** und etwas *deflex*. Allein aus dem PHÆDRO *Lib. II. Fab. V.* erhellet gar nicht, daß die Atrienſes cirrati geweſen, ſondern daſelbſt wird gehandelt von einer *tunica diſtricta cirris dependentibus*, wohin BURM. *ad Phædr. d. l. Edit. 1727.* zuletzt auch gegangen v. PRASCH. & SCHEFFERUS *ad Phædr. d. l.*

Die Knaben und Mädgen, die in ihrer pubertæt annoch **die Haare ungeſchnitten** wachſen lieſſen, hieſſen bey den Römern:

1) *Indetonſa* juventus.
2) *Capillati*
3) *Cirrati.*

Von der *indetonſa* juventute ſagt PERS. *Sat. III. 54.*

\- - - indetonſa iuuentus

Inuigilat.

Wiewohl PRATEUS in notis ad Perſium h. l. vor: *indetonſa*, geleſen haben will: & *detonſa.*

Von denen *capillatis Pueris*, Martialis II. 57.

Quem grex togatus ſequatur, & capillatus,

& L. X. *Ep. 62.*

Ludi magiſter parce ſimplici turbæ:
Sic te frequentes audiant capillati.

PETRON. *c. 27.*

Senem inter pueros capillatos *ludentem pila.*

Von den *Cirratis pueris*, *Cirris puerorum* licentius detonſis, *cirratis feminis* thun Meldung AMMIANUS *L. XXII. 11.*

cirros puerorum *licentius detondebat.*

PERSIUS *Satyr. I. 43.*

Ten' cirratorum *centum dictata fuiſſe*
Pro nihilo pendet?

HIERON. *adv. Rufinum:*

Quaſi non cirratorum turba *Adoleſcentulorum in ſcholis ſignenta decantet.*

AMMIANUS MARC. *L. XIV. c. 6.*

Et licet quocumque oculos flexeris feminas adſatim multas ſpectare cirratas, *quibus, ſi nupſiſſent, per ætatem ter jam nixus poterat ſupperere liberorum.*

Nach dem MARTIALI *IX. 37.*

- - - prima *latet* longis lanugo capillis.

Die *coma tonſa* aber gab *vultum virilem*, wie er an eben dem Orte ſagt:

At tibi ſi dederit vultus coma tonſa viriles.

Ein Caput *intonſum*, quale erat pueri & puellarum, iſt nach der Erklärung QUINTIL. *Inſt. Orator. XII. 10. non in gradus, & annulos comptum*, wie die cincinuli intorti ſeyn, deren ap. NON. *VI. 43.* gedenket:

Ante annos modo ex ſubolibus parvuli
Intorti, *demittuntur, ſeu cincinnuli.*

Welche cincinnuli, in ſubolibus, crines *ingenio ſuo flexi* waren. v. PERSON. *c. 127.* Wie denn gewiß, daß die *Cirri intonſæ matronæ*, in *cincinnis demittuntur*, und *in nodos conſtringuntur*, welche conſtrictio in nodos aber keine *poſitio in annulos* iſt, wie PTOLOMÆUS in *Cirris* es erklären wollen, ſondern ſo viel wie in obangezogenen Gaulonien zu ſehen, in Knoten ſchlagen. Wenn nun alſo die Frage:

was die *Cirri*, als ein *inſigne Germanorum* vorſtellen wollen, und was es heiſſe, wenn von den Teutſchen geſagt wird *torquere crinem nodo ſolent?*

ſo bin ich der Meinung, daß das, was die Römer von ihrem Haarſchmuck ſagen:

(a) ponere comas *in ſtationes*,
(b) capillos *inſignes gradibus numerare*,
(c) crines *fortes in ſuctum* ponere,
(d) in *gradus & annulos comptum* caput,

ſchlechterdings ſich auf die teutſchen *cirros nodatos* nicht applicieren laſſe,

aſſe, ſondern ihre *nodi madidi* nichts anders geweſen, als Haar-Knoten, worin die *ſparſi capilli, paſſi crines* eingeſchlagen, in dem Verſtande, wie OVIDIUS *Metam. III. 159.* ſagt

. . . SPARSOS *per colla capillos*

COLLIGIT IN NODUM.

Und ENNOD. *Epiſc. Ticinenſ. in Epithal. dicto Maximo: ap.* SIRMOND. *Opp. T. I. p. 1196. colligere* IN NODUM PASSOS CRINES. Denn hierauf ſchlagen die Redens-Arten ein, die von der Teutſchen ihren Knoten ſchlagen gebraucher werden, als

(a) crinem NODO SUBSTRINGERE,

(b) NODO VINCIRE,

(c) NODO COGERE,

(d) crines IN NODUM TORQUERE,

(e) COMAM MADIDO CIRRO TORQUERE,

und dahin gehet in ſo weit SALMASIUS *ad Solinum p. 96.* wenn er von den cirris Germanorum ſagt: *Peculiare Germanorum nodi ſive cirri: Cirri Germanorum crines in nodum torti & contii.*

Cirros ac *Crinitorum crinium in nodum coactu* proprie dixerunt. *Mos Germanorum nodo crines*

Nur ſehe ich nicht, wenn SALMAS hinzuſetzet:

in capillis nodo ſubſtrictis, ut erant Germanorum, extremitas implicita & cirrata erat,

nur das von den teutſchen Weibern ſeyen klar gemacht ſey. Denn ob ſchon APULEIUS *L. II. Fabulæ Milef.* die Schönheit des Weiber Schmucks in der Maſſe beſchreibet:

Uberes enim crines lenitèr cervicibus & cervice dependulos ac deinde per colla diſpoſitos ſenſimque ſinuato patagio reſidentes, paulìper *ad finem* congeſtos *in frontium* vicem nodus *aſſis* innexat.

ſo wird dennoch an dieſen ſo wenig von der teutſchen Nodis, als von einer extremitate in capillis nodo ſubſtrictis, implicata & cirrata, geredet.

Was indeſſen die Redens-Art *comam madido cirro torquere* betrifft, ſo finden ſich bey dem SENECA *Ep. 114. in clauſula:*

Quid ſi quis feminæ *cirro* (IPSIO interprete, cujus cirri penduli criſpentur & annulis ſint a calamiſtro) & labris columbatur;

und ANDELMO *de virginit. in clauſula*:

Formoſam vultus venuſtatem non ſtibio contectam vel calamiſtro *cirris criſpantibus* adeptam ſed *ingenitam*,

gleiche Redens-Arten. Wenigſtens erſcheinet aus dem SENECA und ANDELMO, daß die *Cirri* oder Zöpfe, die ſonſt *in Gloſſis Græco Latinis* verſchiedentlich mit den cicinnis vor eins genommen, nicht an ſich *criſpi* geweſen; ſondern dieſelbe bey den Frauen *calamiſtro* gekrauſet worden, und dennoch haben die Mädgen *a vellosis crinibus vellis*, nicht aber die Frauen, ob ſie ſchon cirro criſpatæ geweſen, *cirratæ* geheiſſen.

§. 3.

De Torcis Capillorum, & Crinium flagellis.

Capillorum torturam erkläret DU CANGE *Friſure*. In dem von ihm angezogenen Concilio Londinenſi A. 1138. C. 15. werden von einander ſeparirt die *torturæ capillorum*, und *compoſitio capillorum*, und wird denen Sanctimonialibus unterſaget:

(a) *Torturam capillorum*,

(b) & *compoſitionem capillorum facere*,

Eben ſo unterſcheidet MARTIANUS CAPELLA *L. II.* princ. die crines tornioſos,

(a) in *criſpatos*,

(b) in *nexiles*,

in verbis:

Femina cui crines tornioſi, *decenti* inflexione, criſpati, & nexiles *redduntur*,

auf gleiche Weiſe, wie MARTIALIS *IV. Ep. 42.* einen Unterſcheid machet,

(a) inter *molles comas colla flagellantes*,

(b) & *tortas comas*.

Von denen *tortis crinibus*, als Haare, die entweder mit dem Eiſen mancher Art *annulatim*, *in fuſtum* gelegt, oder gemächlich *fingiret*, oder in Knoten geſchlagen, reden die *auctores Romani* auf unterſchiedene Art, als

1) crines

1) Crines uberrimi prolixique & *ſenſim intorti*, per divina colla *paſſim diſperſi, molliter deſluebant.* APUL. *l. II*

2) *Intorta in flagellum ponere* crines. MANIL.

3) Labitur *intortos* per tempora cærula *crines.* VALER. FLACC *VI. 503*

4) Sed tibi nec *ferro* placeat *torquere capillos* OVID. *de Art Am. I. 505.*

5) *Torſerat igne comam* toute capille place OVID. *de Art Am. I. II. 304*

6) *Comas* madido *curvo torquere* filo

7) Crines *in nodum torquere*

Von denen Comis mollibus *flagellantibus*, ſagt MART. *IV. 42.*

\- - - - *molles que flagellem*

Colla *comæ: tortas non amo.* Hæcc, *comas.*

Dieſes ſind die *crinium flagella per terga demiſſa* ap. GREGOR. TURON. *VI. 24.* und giebet GREGORIUS TURONENSIS *VIII. 10.* in prolixa cæſarie Chlodowæi an:

a) Unam partem capillorum quæ ſubterfuerat & iam defluxerat.

b) Aliam qua cum ipſis *crinium flagellis* intacta durabat.

SIDONIUS *L. I. Ep. 2.* beſchreibet die crinium flagella des Gothiſchen Königs Theodorici, als

Aurium legulas, ſicut mos gentis eſt, crinium ſuperiacentium flagellis, *operuit*

ISIDORUS *Originum XIX. c. 23.* giebet an vor ein Abzeichen der Teutſchen, ihre cirros, und vor ein Abzeichen der Gothen, ihre *Grano*

Nonnulla gentes ſecundum noſtrum, ſed & in corpore aliquid ſibi *propria quæ inſignia vendicant: ut videmus cirros Germanorum, GRANOS & crinabat* GOTHORUM.

Und eben dieſe *Grani* hält SIRMONDUS *ad Sidonium, flagella crinium* zu ſeyn.

DU CANGE *h. v.* erklähret *granos, myſtacem* barbæ partem infra nares, SAVARO & SALMASIUS halten ſolche flagella crinium,

Capillos ſparſos & diſcriminatos, in fine in FORMAM GRANORUM ROTUNDATOS,

zu ſeyn.

Flagella crinium ſcheinen ſich zu zeigen in dem Bilde *Caroli Calvi* ſeines Siegels, welches BALUZIUS *T. II. Capit. p. 1306.* repræſentiret, und von einem Præcepto Karoli Calvi des Cloſters St. Germain, woran es hänget, genommen.

Dieſe Flagella erkläret VINCENTIUS COLLESSUS *ad Martialem l. I. comas demiſſas & diffuſas fluentes per colla* non crotylis, annulis, aut cirris calamiſtratas. Ich halte *Flagella crinium* vor lange Haar-Flechten, welche bey den Königen und Königinnen Marcowingiſchen Stammes, in dem Portal der Kirche St. Germain, welches MABILLON *Annal. Benedictin. T. I. p. 170.* und vor ihm RUINART *in Append. Operum* GREGOR. TURONENSIS, auch CHIFLETIUS produciret, geſehen werden, welches an ſich keine *comæ fluentes* & diffuſæ; ſondern, wie CANGIUS *in v. Crines* bemerket, *crines in flagella digeſti.* BEGER *Theſauro Brand. T. I. p. 305.* meinet, in dem angegebenen Nummo *Comæ Attributæ* ap. CÆSAREM *L. VI. c. 6.* gefunden zu haben.

Capillorum habitum, qui *flagellorum* ad *inſtar* retro verticem deſcendunt.

§. 4.

Von denen *Redimiculis* muliebribus comæ iniectis zeuget SAXO GRAMMATICUS, und VETUS TEUTONISTA beſchreibt ſolches:

Redimiculum *eyn* verſpan *off eyn* crone, *off* crantz *off eyn huyue dar de vrouwen off jonfferen eir* ſtickſel *of* hoitt gewait *an* veſtigen *of eyn ſchart hardel. of eyn ſylveren of guldin ſele.*

Gemma vocabulor. Edit. Colon.

Redimiculum i. e. monile *vel* vitta *vel quo* mitra in capite fœminarum allgarnt Cyerheit *of* Huyf.

Vocabularius JO. HAGEN *Lunæburg. MS.*

Redimiculum tziringe, *vel eyn* Harbant, *vel eyn* Wumpel. *vel eyn* huve.

Vocabularius Sec. XV. Cod. Guelf. MSC.

Redi-

Redimiculum Syrheit (*i. e. ornatus*) yr eyn Harband *vel diadema ornamentum, quod ponitur ad caput vel crines . . . & eſt* vitta.

Wimpel. Anglis: Wimple; Latino Barbar. Guimpa, pro lumen, velamen, Flammeum. ISID. *III. Belgis:* Wimpel; Gallis: Guimple; den Sueden heiſt Wimpel, aplattre. JUNIUS *Etymol. Angl. h. v.* JAC. SERENIUS *h. v.* In dem Codice Guelferb. zeiget ſich die Jungfer,

a) mit fliegenden Haaren.

(b) die Frau mit einem *velo*, auch mit einer *vitta*, die ſo befeſtiget, wie die vittae matronarum in Chron. bey dem MURATORIO *T. IX. col. 999.* quæ matronarum *tempora & genas* cum *mento* cingebant.

Die Cimbriſche Braut und Jungfer hat bey dem RANZOV. *in Deſcriptione Cherſonef. Cimbricæ* verſchiedentliche *redimicula*, die den Kronen gleich und unter welchen dennoch die *flagella crinium*, oder die Haarflechte oder Haarlocken herunter gehen.

Die *Lemæ* wurden auch für dergleichen *Redimicula* und Haupt-Schmuck genommen. FESTUS *h. v.* ibique SCALIGER & DACERIUS; LAET. *in Lexico Vitruviano* v. Tænia erkläret ſolche *Fimbrias. Bandeau* und gleichergeſtalt VELLEBLEN *in dictionnaire des termes Propres a l'architecture* v. Tenie, *Bande, Bandelette.*

Vom Apolline ap. PAUSAN. *Attic. p. 7.* wird geſagt, daß er *Tænia redimitus*; vom Virgilio *l. VII. Aeneid. vers.* wird angegeben *longæ tæniæ*; in der Archäologia ap. VITRUV. *l. IV. c.* iſt die appellation auf *Tæniam Equitis*; Dacier auf *Regulas*, Germanis: *Leiſten*; Gallis: *Liſtel, Lyſtau, Alimbertes*, prodiret. LAET. und VELLEBLEN *dd. ll.* In mittler Zeit ſind Tænia, *Lace, Jugule, Bande*, Coſtas, die von der *mitra* Epiſcopi & infula abhangen. *Gl. St. Andreæ Aven. MSS ap.* CANGIUM Tenia vel Tenia *dicuntur lapides, quæ dependent de mitra Pontificis. Gl. Latin. Gallic.:* Tena vel Tenia, *Bende* ou *jarbe de orge. Concil. Vaſcim. A. 1209.* infulas quas vulgo *Coſtas* vocant. v. CANG. *h. v.*

VETUS

VETUS TEUTONISTA beſchreibet ſie:

Tena vel Tenia, die uterſte Soyme van der Huyven, welches aus dem Joh. a Janua genommen.

Gemma vocab.

Tena, cyn haer - Snar extrema pars vittæ quæ dependent comæ.

Vocab. JO. HAGEN.

Tena vel tenia ſunt caude pendentes in Infula *epiſcopi.*

ACUS cum margaritis quas muliebres habere ſolent *in L. 25. §. 10. ff. de auro & argent.* rechnet Ulpianus inter *ornamenta* muliebria. *Acus comatoria* wird angezogen bey dem PETRONIO *C. 21. Acus crinalis* bey dem APULEIO *Metamorph. L. VIII. Acus diſcriminalis* bey dem HIERON. *adverſus Ruſinum.*

Was die Nadel bey dem Römiſchen Weiber-Schmuck vor Dienſte gethan, beſtehet darin:

1) Die *coma mulieris* wurde in *forma orbis* zugerichtet, der ganze *orbis comarum* beſtund aus lauter *Annulis*, jeder *Annulus* wurde *fixiret* mit der Nadel.

MART. *L. II. Ep. 66*

Unus de toto *peccaverat* orbe comarum
Annulus, *inerta non bene* fixus acu.

MARTIAL. *XIV. Epigr. 24.*

Figat acus *tortas, ſuſtineatque comas.*

2) Wurden mit der Nadel die Haare diſtinguiret. TERTULL. *de Pœnit. C. XI.*

Cedo acum crinibus diſcernendis.

Und heiſt ſie daher bey dem LUCILIO *Diſcerniculum.* Wie ſie dividiret worden, beſchreiben CLAUDIAN. *de Raptu Proſerpin. L. II. 11.* nemlich ut *crinis* acu divilus, quaſi *ſuuaretur in multifidos orbes annulos*, five annulos orbem comarum efficientes:

Illa multifidos crinis ſuuatur in orbes
Idalia diviſus acu.

acu diſcriminali quaſi *confoſſus.* HIERON. *adverſus Ruſinum.*

Acu diſcriminali confodiebant.

Ut

Et verbis TERTULLIANI *de veland. Virg.*

Simulque se muliores intelexerunt vertunt capillum, & acu laſci-uiore comam ubi interunt, crinibus a fronte diviſis, *apertam profeſſæ mulieritatem.*

3) Wurde mit der Nadel die ganze *compago crinium* gehalten, um ſie nicht in dem Umſchweiffe zu zerſtreuen HIERONYM. *in Iſaiam c. 3.*

Habent acus *muliebres*, quibus *ornatorium* crinium compago retinetur, ne laxius fluant & in ſparſos diſſipentur capillos.

ISIDOR. *l. XIX.*

Acus ſunt quibus in ſummo ornandi crinium compago retinetur, *ne laxius fluant.*

Von der Acu crinali hat PIGNOR. *de ſerv. p. 410.* eine Abbildung, die vorhin zu Rom bey dem Lelio Paſchalino ſich gefunden, producirt, und beſchreibt ſelche MONTFAUCON *T. III. Ant. Expl. p. 80.* *crinales* (acus) eram *circulari forma*, ideo adhibitæ ut *capillitium* circinatum continerent. Add. BARTHOL. *de luxur. p. 31.* SALMAS. *ad Solin. p. 131.* Dieſe heißt bey dem OVIDIO *Metam. v. 52. curvum crinale.*

– – – ornabant aurata monilia collum.
Et madidos myrrha *curvum crinale* capillos.

Wie weit in dem Tuaniſchen, Oxoniſchen, und andern Codicibus, notante BURMAN. *ad Ovid. l. l.* geleſen wird:

Et madidos myrrha cohibebat mitra *capillos.*

Die crinales vittæ OVID. *Metam. IV. 6.* die mitræ, haben gedienet ad *redimiendos capillos* OVID. *III. Fabr. 669.* ad *cohibendum cornigerum caput* SENEC. *Hippol. 712.* de *Bacchis.* Ich ſehe aber bey dieſen allen nicht, wie PITISCUS den oben angeführten Ort des ISIDORI, der aus des HIERON. Anmerckung *ad Iſaiam* geſloſſen, der von der Haar-Nadel ſpricht, welche die ganze *compagem crinium* gefaſſet, auf die *acum crinalem* deuten könne. Unter der *acu diſcriminali* verſtehen PITISCUS und andere von ihm angezogene *diſcrimenalem*, diſcriminale, & *acum comatoriam*, nemlich diejenige, wovon TERTULL. ſagt, daß ſie crinem a fronte geſchieden.

MONTFAUCON hat davon *Tom. III. p. 10. Pl. XXX.* eine Abbildung producirt, aus einer Statua. *Supplem. Tom. III. ad pag. 14.* welche Statue in der Provence, im Schutte von Aps gefunden, und ihm von dem Marquis Caumont communicirt, darin zeiget sich eine Frau mit solcher Haar Nadel, die in hiesigen Landen aller Orten gebraucht wird, und den compagineum crinium a fronte divisum, in sich faßet, und die neben ihr stehende puella capillata, hat zwar gröbere abhangende Haare, aber ohne solche Haar Nadel. Die dritte crinium a fronte aber sehe ich nicht, daß sie bey Frauens-Personen allemahl in der maßen geschehen, wie es JOH. DE JANUA und andere integrum erklähret,

ut discriminale dividat capillos, per medium frontem;

weren sich sonst bey dem Herzog Erichoni ap. MARILLON *Annal. Benedict. T. I. p. 491.* eine Abbildung zu zeigen scheinet; Livia hat sich der Suggestus comæ *in fronte bonore.* und alio ipsa frons von der *Compagine crinium*, quam acus reginæ, geschrieben, dergleichen auch zu sehen in dem Haar des Römischen Frauen-zimmers, beym MONTFAUCON *T. III. ad p. 40. Pl. XVI. n. 1. Pag. XVII. n. 1. Pl. XVIII. n. 2.* jedoch finden sich natürlich in denen Statuen von der Haar und Coeffuren der Römischen Damen in den discriminibus, compagibus, reticulis & ornamentis crinium, solche variationes, daß darunter bey dem Römischen Volck keine generale Regeln zu geben stehen.

MONTFAUCON gerieth über diesen Haarschmuck, und über diese Haarnadel in einer Statue, die zu Aps in Provence gefunden, in viele Verwunderung, als eine ihm ganz neue Sache, die er in alten monumentis nie gesehen, und hält diese Nadel pro acu discriminali, von der einige sagen, daß sie Haar Flechten gebraucht, weswegen aber viele Zeit müste hingegangen seyn, die nicht reichen alten monumenta, daß sie in der mitte des Haupts, in grader Linie, die Haare gescheiden, welches auch in vielen monumentis alt gesehen worden. Seine Worte *p. 12.* lauten:

Cette aiguille qui entre dans la coiffure d'une femme est une chose assez nouvelle. Je ne pense pas avoir vu dans aucun monument.

mentes. Cæsa quæ in agitatione sunt decidentia. quæ secta ut pergant, crudum ambigunt. Ungues quos de pedibus detondent. Crines quos de pili mittunt. quos si pilo quis detondet, ne ei cruciatui sit, quos detondendo pilo pepulit. Pl. Sperma virile. quicquid ex pilo mittunt quæ à partagis ita cluentur, ut dicit. quæ gignit pars viri quæ in feminis hæsurum sit in vita.

Unter diesen Zeichen der weiblichen Schönheit, die hauptsächlich den *Puerilibus* beizuzählen, wird nach der Angabe ULPIANI *L. 2. §. 2. ff. de aur. & argent.*

VITTÆ, MITRÆ, VEL MITELLÆ, CALANTICA, ACUS cum ea gerula, quæ vittas habere solent. MITICULA, CROCEANTICA.

Zu diesem weiblichen Putzwerke gehören auch die von PRUDENTIO *Psychom.* [illegible] genannte Zierde:

. . . . . crinale, vittæ
Fibula, flammeum, lychnus, thalamus, mensæ.

Von ULPIANUS *l. c.* ist sie weit weiter als zu breiten (PLINIUS JUNIOR *III. 20.* redimicula) rechnet, und unterscheidet sie dadurch, ob sie gleich *ofum*, nicht allein *circumd.* sondern auch *vinctæ*, geflochten.

Was die *vittæ* betrifft, so haben die Matronæ solchere VALER. MAX. *V. 1.* besonders geehrt, *vittatæ curiam ingressæ*, und es decretirt Senatus, *ut eæ vittæ dimittantur.* Die *vittæ* aber waren so weit [illegible], VALERIUS FLACCUS *VIII. 6.* *dixque* WEIZIUS VIRG. *Aeneid. II. 228.* *& crepidæ purpureæ vittis flaventia tempora.* STATIUS *Achil. III. 20.* *ale nodosæ*; allein sie waren in crinibus & vittis unterschieden. PLAUTUS *in Milite III. 1. 190.*

Ubique eum hæc ornatum alicui meretricum modo:
Capite comto, crines vittisque habeat. ejusmodi que sit
Tunica ejus rationem.

und fährt die matrona *duplicem vittam*, wie denn die *unæ vittæ*, noch abgetragne Putzsachen bey dem Dichter, die *geminæ vittæ* ausgiebt. PROPERT. *L. IV. 11.*

Mox ubi iam factus cesſit prætexta marito
Vincit & accepta ALTERA VITTA coma.

Es iſt nun bey dieſen allen merklich,

1) Daß TERTULLIANUS den Haarſchmuck der Frauen von dem Haarſchmuck der Jungfrauen darin unterſcheidet:

a) Mulieres *aut comam ſibi inſerere, crinibus a fronte ad vertic.* interpretre SALMAS. *ad Solin. p. 134.* aut comam inſerere ut eam dividerent.

b) Virginum ornatum autem ſic eſſe, *ut cumulata in verticem ipſum capitis arcem ambitu crinium contegat.*

Worzu des TERTUL. Worte *de velandis virgin.* lauten:

Utique hoc maxime virgini inſigne eſt quarum & ornatus ipſe propterea ſic eſt ut cumulata in verticem ipſum capitis arcem ambitu crinium **contegat.**

Imgleichen des ISIDORI *l. XIX. c. 22.* als der die *redundantiam crinium*, als ein Haupt abzeichen der Jungfrauen mit angiebt, und TERTULLIANI Worte wiederholet:

Habet & ſexus inſtitutam ſpeciem habitus, ut in viro tonſi capilli: in mulieribus redundantia crinium *quod* maxime virginibus indigne eſt.

Auf welche Cumulationem in verticem mit hinaus ſibiläget, daß Knaben und Madgen *comam in verticem revocarent.* HORAT. *Epod. XI. 27.*

\- - - - *aut puella candida,*
Aut teretis *puer*, longam renodantis comam.

Cum *conumulatione comæ*, quæ Corymbus diceretur, notante SALMASIO *ad Solinum p. 134. a. e.* coma quam puella alii *annexo Vinculo jaſtigata*, ut eſt in *Etym. M.* SUIDAM in voce Κόρυμβος *p. 1142. ſq.* unter welcher Benennung die Griechen *Ramos crines* SUIDAS *l. l.* & quicquid in aliqua re *prominet.* überhaupt verſtehen. KUSTER *ad Suidam l. l.* vid. de Corymbo PETRONIUS *c. 110.* itemque GANSALIUS *de* SALAS.

2) Daß

2) Daß in den Bäyerſchen Geſetzen bey denen Frauen allein des *Diſcriminalis* und in *Lege Salica d. L. Ulmer:* bey den Jungfrauen ſchlechterdings allein der Haare gedacht wird.

3) Daß APULEIUS *Met. II. p. 44.* capillum feminæ alſo beſchreibet, als

a) Pectinis argutu dentes tenui *diſcrimination*, & *pone* verſum *coactum* - *ad inſtar* ſpiralis rotulentum magnum gramofiorem.

b) Cum *fragmento* ſitulæ ſpiſſum, qui *cunctat tenorem* & *proceru* ſeu *parvitas* ſtrigæ *premunt*

und darin dignitatem capilli feminei ſetzet, ut nifi *capillum diſtinxerit*, curata non poſſit abire.

4) Daß die Beſchreibung des **Jungfräulichen Haarſchmucks**, auf die, welche die Römiſche Auctores **von dem** *pexo ſolo coma*, de *alte capite ex compagibus edificato*, gemacht, mit eingeſchlagen.

IUVEN. *Satyr. VI. 102.*

Tot premit ordinibus, *tot altus* compagibus altum
Aſſurgit caput.

PAPIN. STATIUS *in Epithal. Stellæ & Violantillæ L. I. SILV. II. 113. & 114.*

- - - -

c) *Tuorum vertices*, alienis capillis *ornati*. HIERON. *l. II. Ep. 18.*

d) *Cesse frontis honoris fuggestus quæ cumæ*. PAPINIUS STATIUS *in Sacile Epithalamio*.

e) *Caput turritum*, tortis crinibus *in altum adcumulatum*: *aliena congerua extructa cervix augens*: *frons arduæ ibsam apicem fovens*. PRUDENT. *in Psychomachia*. *Tot adhuc compagibus altum ædificatum caput*. IUVEN. *Satyr. VI. v. 502. Caput ascito crine ædificatum*. *Gregor.-Nazianz. ap.* GRANGIUM *in Iuven. d. l.*

f) *Cumæ suppositio* rotundo muliebris capitis tegumento, in modum *galeæ* facto, quo utebantur meretrices. VETUS SCHOL. *ad Juven. Satyr. VI. 120.* welches GRANGIUS *ad Juvenalem d. l.* eine *Perruque*; Latinis: *textile capillamentum*, & galericulum, mit HADRIANO IUNIO *de coma*, erklähret.

Allein, ob zwar gewiß genung, 1) daß in der Haar-Tracht und in dem Haarſchmuck, Frauen und Jungfrauen unterſchieden geweſen, die jungen Mädgens auch *capillata*, und *absque velo*. geſehen worden, wie ſich auch bey dem MONTFAUCON *Antiq. Expl. Tom. III. Pl. 48. n. 2. ad p. 84. Pl. 49. n. 5. ad p. 80. Pl. 50. n. 2. ad p. 88.* in den figuris der Gallotien zeiget, 3) von der Velatione uxorum ſich in heil. Schrifft inſonderheit 1 Corinth. XI.

a) v. 6. ſo laſſet ſie das Haupt bedecken.

b) v. 10. Darum ſoll das Weib eine Macht auf dem Haupte haben, i. e. *velum*, *Symbolum poteſtatis maritalis*, *est ſcilicet*. nach der Niederſächſiſchen Land-Glotte: Macht, dat is die Schlöver edder Deeck, dar man bo merckt dat ſe under des Mannes Macht ſy.

deutliche Anzeigen finden:

So ſind demnach von alter Zeit her bey dem Haarſchmuck des weiblichen Geſchlechtes unzählige Veränderungen und Erfindungen in *crinium ſtationibus*, *gradibus*, *annulis*, *fluctibus*, *ſug-*

gillis,

gestibus, discriminatimibus, compagibus, redimiculis, verticulis, Mauri, semi nutris, ara crinali, comali, discriminali und übrigen ornamenti, nicht nur bey eines Menschen Leben, und noch mehr, nach Verlauf so vieler Jahrhunderten, vorgegangen, daß man, da zumahl jedes Volck und Ort seine Weise gehalten, die sich in der Mode, ohne dest. unendlich changiret, allhier auf ein weites Meer sich verschlagen sehet. MONTFAUCON *Antiquit. Explic. T. III. p. 23.*

La coiffure des femmes a été de tout tems sujette a bien des changemens tant chez les Grecs que chez les Romains & les autres nations. Jamais je crois il n'en a eu de plus differens que le siecle a enfantez, c'est ce qu'on ne peut faire. Nous avons déja vu une grande diversité dans la coiffure des femmes & des Impératrices; c'est ce qu'on remarque encore sur les medailles. Les modes changeoient pour le moins aussi souvent ancien tems-là qu'aujourd'hui. Dans les dix-neuf ans de regne de Marc-Aurele, sa femme Faustine parut avec trois ou quatre coiffures differentes, dont l'une approche assez de la fontange: chacune des ces modes avoit apparemment son nom; comment trouver tous ces noms aujourd'hui. On nous auroit peut-être bien de la peine à trouver ceux de toutes les parties qui composent presentement la coiffure d'une femme. Il nous reste peu de noms pour marquer les coiffures anciennes & nous sommes assez embarrassez pour leurs significations.

MONTFAUCON *d. T. III. p. 29.* bezeugt auch, daß er in Zeit von 20. Jahren, da er zu Rom gewesen, wohl angenommen, daß die Moden in dem Haupt-Schmucke derer Damen, sich 4. mahl changiret. Zu solchen Veränderungen wird ein jeder der lange zurucke denket, auch an unsern Orten angetroffen haben. Und eben die von MONTFAUCON in seinem *Tom. III. Antiquitatum* producirte Figuren von dem Habit und Coeffuren der Damen, haben unter den französischen Damen solche Coeffirung aus den grauen Alterthumern wieder in die Mode gebracht, die man daselbst vor sich siehet.

Man hat sich in übrigen dann verwundert, wenn von der Veränderungen der Kertschmucke in langer Zeit, [illegible]

anterſſe, daß man ſolche Significationes unter den teutſchen Völckern nicht ſchlechterdings nach Römiſchen Juſt nehme, nachdem der Römer Trachten, von dem Habit der teutſchen Völcker, kundbarlich weit differiret. Die Auctores mitler Zeit, haben ſich der Lateiniſchen Wörter nach ihren Begriffen bedienet, und wo ſie in einem oder anderen Stück einige Gleichheit gefunden, ſolches Wort auf die teutſche Tracht producirt; Alſo, was die Diſcriminalia betrifft, ſo werden ſolche erkläret:

a) Nach dem *Gloſſar. Latino Teutoniſco* ap. CANGIUM *h. v.*

DISCRIMINALIA muliebris capitis ornamentum *quo crines diſtinguuntur.*

b) Nach JO. a JANUA.

DISCRIMINALIA *dividunt capillos per medium frontem.*

c) Nach dem ISIDOR. *L. II. c. 1.*

DISCRIMINALIBUS crines *diviſi religantur.*

d) NONIO. *c. I. §. 115.*

DISCERNICULUM ius quæ *capillos* mulierum *ante frontem dividit.*

e) Vom VETERI TEUTONISTA.

DISCRIMINALIA teyt-ſcappen dayr men dat *hayr* myt *ſcheydet.*
DISCRIMINALE *Hauſt Tzyeving der Vrouwen*, und dat *Reytſcap daer to.*

f) *In Gemma Vocabulorum Edit. Colon.*

DISCRIMINALE eyn *harſmer* of *ſcheidel* knoet.

g) *Vocabular.* JO. HAGEN. *Lunæb.*

DISCRIMEN diſtinctio crinium in capite eyn *ſcheitel.*

Es heiſſen

a) nach den *Gloſſis* CYRILLI Diſcriminatio *Diacrisis.*

c) nach den *Gloſſis* PHILOXENI Διάκρισις *Arſicrum.*

Arſicrum aber iſt nach dem FESTO *ornamentum capitis muliebris*, es werden aber dabey die diſcrimina bey den Römiſchen Auctoribus unterſchieden, als:

a) Capi-

a) *Capum discrimina pari* OVID. III. *de Art. Am.* 137. welches nichts weiter als *Partiatur*.

b) *Capum discrimine medium* VIRGIL. *Georg.* 400. welches divisorium a fronte, oder rectum discrimine, in utrumque latus deiexit. Welche Discriminirung bey den Fränckischen Königen üblich war wovon AGATHIAS L. sagt: Anterior coma a fronte discriminata in utrumque latus dejecta, welche sich in imagine Childerici Regis, & Ducis Lotharii zeiget.

c) Discrimen crinium a fronte, welches diejenige Scheidung, da das Haar in eine compagiem gebracht, durch die durchgehenden Haar-Nadeln gehalten, und a fronte von dem Forder-Haar geschieden wird, dergleichen Scheidung in monumentis weit mehr bey den Damen angetroffen wird, als das discrimen medium, welches in alten monumenten, unter dem Habit der Gentilium bey jungen Personen beyderley Geschlechts, ap. MONTFAUC. *T. III. Lib. XLVII. seq.* zu sehen, und ein discrimen medium flexi ad pectinem capilli zu seyn scheint.

d) Die Worte aus, *qui crines finxerat ex ebore*, da das Haar in Locken gelegt wird, wovon oben der Beweisthum angezogen.

Ob nun zwar beym NONIO *C. III. §. 128. discrimen*, *cum capillum mediafronte separat*, auch die Glossæ Florentinæ, *Discrimen*, exhibent: *medietas capitis extenuata, qua crines dicernuntur*: PAR-WEG; so scheint sich dennoch auch, dan so wohl *Discrimen*, als *Discriminale*, vor einen Unter-Band, vor ein Riedel; und *discriminavit*, vor geriedelt, gewirrt, genommen,

als in Glossis Florentinis:

Decrimiculum, ornamentum virginalis capitis ex auro: Underband.

in Gl. PEZIANIS:

Discriminalia: UNTER BINDEL, vel RIDILA.
Discriminavit GEWVITTOTA vel GERIDOLATA.

in Gl. LINDENBROG:

Decoramentum, ornamentum virginale capitis EX HIRO, INDERRANT. *Ryte*, Anglis: *Rifte*, ist *fissura*. KILIAN. *h. v.* und *Ryten*, cleaven, *ſpalten*. VETERI TEUTONISTÆ; und *Vitten*, Flandris: paſſen, *accommodare*. KILIAN. *h. v.*

§. 5.

Der Teutſchen Haar-Tracht, in ſpecie der Deutſchen.

Die Haartracht der Teutſchen, die ich allhier nur mit wenigen berühre, erfordert nach Unterſcheid der Oerter, und Verlauf der Zeit, eine weit genauere Unterſuchung, die ich andern, die zu ſolchem Wercke beſſer aufgelegt, und ſolche aus alten Monumentis, Nummis, Siegeln zu prüfen geſchickt ſeyn, gerne überlaſſe.

Nachdem indeſſen bey denen Teutſchen ihre Haar-Knoten als Merckmahle und Kentzeichen dieſes Volcks angegeben werden: ſo wird:

1) von denen *Nodis* überhaupt, die auch bey den Römern gemeldet werden.

2) Von den *Nodis Germanorum*.

3) Und von der Haar-Tracht der Teutſchen, nach Unterſcheid ihrer Völcker,

etwas zu berühren ſeyn.

Die NODI CRINIUM, quibus *crines revocabantur, coercebantur, implicabantur*, waren auch bey den Römern in Gebrauch, werden auch von Römiſchen Scribenten vielfältig angezogen, derſelben gedencken:

a) SENECA *in Oedip. v. 416.*

Spargere effusos iussi lege crines,
Rursus adducto revocare nodos.

b) Idem *in Hippolyto. v. 401.*

- - - & NODO *comas*
Cogit, emiſitque, luxata lanus
Proiecta pelta.

c) Idem *Troad. v. 100.*

Coma demiſſa eſt *libera* NODO.

d) HORAT. *l. II. Od. 19. v. 19.*

Nodo viperino cohercere crines.

e) HORAT. *l. III. Od. 14. 22.*

Nunc *decet* NODO *cohibere crinem.*

f)

f) CLAUDIANUS *I. I. in Ruſinum v. 119.*

NODARE *adamante crines.*

v. NIC. HEINS. *Adv. c. 17.*

Die Noth waren a) in *ſummo* VERTICE. APULEIUS *Metamorph. Lib. II:*

Crines conglobatos in *ſummam* VERTICEM *nodo aſtrinxit.*

IN VERTICE. STATIUS *Theband. II. 238.*

- - - Flavoque IN VERTICE *nodo.*

b) SUB VERTICE. SILIUS ITAL. *IV. 200.*

- - - Rutilus SUB VERTICE *nodus.*

Solche *crines conglobati* AD VERTICEM *capitis*, waren die ſo genannte TUTULI *matronarum*, wovon VARRO *d. LL. VI. p. 52. Edit. Gothofr.* meldet:

TUTULUS appellatur ab eo, quod *matres familias crines convolutos* AD VERTICEM *capitis*, quos habent *uti* (legunt alii: *veli*. DACER. *in Feſtum.* GISBERTUS CUPER *IV. c. 9.* DRACKENB. *ad Sil. Ital. II. 77.*) *velatos*, dicunt Tutulos.

gleich denen Tutulis Flaminicarum, capitis ornamento, quod auctore FESTO *p. 581.*

Fit *tutus purpureo innexo crinibus*, & *extructum in altitudinem.*

VARRO *l. l.* will ſo viel ſagen, daß die Matres familias, gleich denen Velatis, *tutuli* haben, wovon JACOB GUTHER. *de Jure Pontif.* L. I. *c. 20.* GUILIELMUS CHOLIUS *libro de religione veter. Romanor. p. 238. 240.* auch SOLERIUS *de Pileo p. 228.* Muthmaßungen producirt, und ſehe ich daher nicht, warum vornehmen beym VARRONE *pro uti* ja ſublimiren: *uti.*

Es heißt aber bey den Römern NODUS nicht allemahl ein Haar-Knote, capillus in nodum collectus, ſondern wie NICOLAO HEINSIO *Adv. c. 27. omne quidquid aſtringit crines* und alſo verſtehet SERVIUS *ſub clauſula ap.* VIRGIL. *Aneid. IV. v. 138. crines nodantur in auream:*

RETIOLUM. *quod colligit crines*, quæ Græce κεκρύφαλος dicitur.

Die *Retiola* oder *Reticula* waren *aurea*, wovon JUVENALIS *Sat. II. v. 90. ſeq.*

Reticulumque comis auratum ingentibus implet.

Daher ſagt VIRGIL. *d. l. IV. v. 148.* von den Haaren *implicat auro*, id eſt interquete. SERVIO:

implicat auro - crinem, qui eſt illi retrorſum in nodum collectus.

Solche *retiola* erklären die Gloſſæ veteres *cyrophantia*. de quibus ULP. *in L. 25. §. 10. de Aur. & Arg.* SALMASIUS *Obſerv. Juris Romani & Attici c. V. p. 6.* HEINECC. *in Lexico Breſſn. h. v.* BYNKERSH. *Obſ. L. V. c. 17.*

Von denen Nodis crinium haben in mehreren gehandelt. NIC. HEINS. *d. l.* BENTLEI *ad Horat. L. III. Od. 14. v. 22.* DRACKENB. *ad Silium Ital. Pun. L. II. v. 77.*

Merklich iſt es indeſſen, daß bey den Niederländern noch jetzo capilli Matrum familias in duas quaſi claſſes collecti & faſciculis utrimque colligati, Turen genannt, wovon P. MERULA *Annal. Amſt. Fragm. L. II. p. 287.* ſchreibet:

Tutuli autem nomen, ut & hoc indicem hodieque, ab tam remoto ævo, ab tam longinqua Regione, manet in plerisque Belgicæ locis: unus & verſus ipſa, ut eam deſcribit M. Terrentius Varro L. VI. de L. L. quam usquam in explicatione Tutuli: Abeo quod matres familias crines convolutos ad verticem capitis quos habent uti velamen, dicunt Tutulos. Nam & noſtræ Matres familias capillos in duas quaſi claſſes collectos & faſciculis utrinque colligatos Turen ſolent appellare: quos deinde ſibi invicem implectunt, ne per lumgum ut in multis videmus matres eſſe pronubas, diffluant, vel prout verſus ſuras dependeant, & per ſuciput in orbem circumductos extremis faſciculis connectunt.

KYLIANUS erklähret daher

Tutor *Tutulus, Comus, Cirrus, fuggeſtum coma, capillus in circinum tortus, capilli matronarum ad verticem capitis convoluti, & in altum congeſti.*

Das Wort *Tute*, welches bey uns Niederſachſen ein involucrum charactrum bedeutet, iſt vox Celtica, und heißt

a) bey

a) bey den Cambris: rvvord. Tegmen, tegumentum, indumentum. DAVIS. *h. v.* bey den Irlandis: brog, tegmen, und bey den Armoricis: Tego, *Tiat*, und bey den Cambris: *Tiz* LLDW. LHUYD *Comparative Etymology* v. *tegere* & *Tegmen*.

b) Bey den Angel-Sachsen: dyman, ex eindere SOMNER. & BENSON *h. v.*

c) Bey den Niederländern sind die Benennungen *Tuyt*., *ebba*, *anpheen*, *Tuyt*-*corn*, *Tuyte*, *Tuytebus*, *Tuyte*, trame involucrum, thorax, cingulum, wie bey KILIANUS erklähret, alle species involucri, wie denn die Franzosen nicht nur eine Blase oder Tut-Horn Cornet, sondern auch unsere vorige ne Tüten Cornets de Papier, und die Engelländer Cornets, oder Coffins of Paper nennen.

Was TORVUS aber eigentlich sey, und ob es mit *Intubus* einerley Bedeutung, bleibet mir die Gelehrte nicht einig. CANGIUS und CAROLUS DE ALIGNO *Lex. Salmas.* h. v. ob gleich einiges pro *calceus pars cruris*, oder pro *ornamento cruris vulvi colore* angesehen, lassen es demnach auf eine divination gestellet stehen.

a) Des TORVLI FLAMMII vetus *Glossarium Alemannorum Burgundionumque* gedenckt AMMIAN. XVI. 12. *p. 68.* TORVLI *capite circumglauco*. AMMIANUS XXIX. 1. welchen VALES. *ad l. c. h. locum l. citatum*: PITISCUS *h. l. Stuppeum facerdotem*. SALMAS *in notis ad Ammian. ap.* PITISC. *d. l.* TORVLUM *fasciolam, seu flammeum exhibet*. anziegen.

b) Einige TORVLI AVREI *sub persona*. PLAUT. *in Amphit.*, welchen SCALIGER *ad Varr. l. c. pro fascia frontali*, SCHEFFER. *De milit. veterum c. 1. in* GRAEVII *Thesauro Ant. Rom. VII. p. 1. pro pileo veneris, mitra aut mitrario balteo aut cidari explicatur*. aufgenommen.

Den TORVLUM *capite circumglaucum*. wollen verschiedene Gelehrte aus der Bedeutung des Worts *Torr* herleiten und erklähren, als wenn dadurch etwas dürres soll angedeutet werden. SCHEFFER. *l. l.* Einige von dem *Torr tostum*, Gallic. *Taffetas*, *mentior* und dann Cochenille.

tecture. FELIBIEN *Dict. de termes propres à l'architecture* v. Baston. IO. DE LAET. *Lexicol. ruricano Bernardini Baldi h. v.* Andere von Τόρος rotundum oder Τόνος, funis. v. VOSS. *Etymol. h. v.* In welchem letztern Verſtande auch bey denen Celtis: *Tont*, funis. *Tonzyn*, funiculus, bedeutet. Torus erkläret SCHEFFER *d. l.* crinem tortum, als in welchem Verſtande VIRGIL. *Æneid. XII. 6.* comantes toros genommen, und hält den Torulum ſub peraſo ap. PLAUTUM Amph. Pr. v. 144. pro toro, oder cinno torto, oder intorto ſeu cincinnulo *Varronis*, *apud* NONIUM *in v. Rictum.*

So viel uns beſondere die Haar-Knoren der teutſchen Völcker betrifft, ſo ſpricht von denen *Suevis* TACITUS *de M. G. c. 38.* INSIGNE *gentis* OBLIQUARE *crinem*, NODOQUE *ſubſtringere.*

Von denen crinibus *Germanorum in nodum* coactis, zeuget SENECA *de Ira III. 26.* überhaupt:

Nec ruſſus crinis, *et coactus in nodum*, apud Germanos virum decet.

Et *Epiſtola 124.*

Quid capillum ingenti diligentia comis? cum illum vel effuderis more Parthorum, vel Germanorum nodo vinxeris, *vel, ut Scythæ ſolent, ſparſeris.*

Von denen Crinibus *Sicambrorum* in *nodum tortis*, MART. *libr. Spectacul. III.*

Crinibus in nodum tortis *venere Sicambri.*

Von der *flava Sicambrorum cæſaries* ſparſa, CLAUD. *IV. Conſ. Honor. Panegyr. v. 441. ſeq.*

Ante diem noſtrum flavam ſparſere Sicambri
Cæſariem.

Von dem *tonſo occipite Sicambri* ſenis cum victus eſſet, *retroſum ad veterem cervicem, novos capillos elicentis*, SIDON. *l. VIII. Ep. 6.*

Hic tonſo occipiti *ſenex Sicamber*,
Poſquam victus erat, elicis retrorſum,
Cervicem ad veterem novos capillos.

IUVENALIS *Satyr. XIII. v. 164.* giebet bey den Teutſchen an, *lumina cæſia, flavam cæſariem, & torquentem* (Germanum) *cornua nodulo crine.*

Cæ-

Cærula quæ fingunt Germanæ lumina, flavam
Cæsariem, & madido torquentem cornua cirro?

Woselbst SALMAS *Exerc. de Coma p. 285.* gelesen haben will.

Et madidos torquentem in cornua cirros.

Cornua erklähret allhier GRANGIUS *rectum obliquum, & nodo subtrictum*, wovon in folgenden eine mehrers.

Von denen *Madidis cirris* Germanorum, setze ich dieses hinzu, daß die teutschen Männer ihre Haare mit Seiffe eingeschmieret, und *cirros* also *flavos* gemacht, wovon PLIN. *XXVIII. c. 12. sect. 51.* sagt:

Prodest & sapo, Galliarum hoc inventum rutilandis capillis. *fit ex sebo & cinere. Optimus fagino & caprino: duobus modis. spissus ac liquidus: utrique apud* Germanos *majore in usu* viris, *quam feminis.*

Das ist, die caustica spuma, von welcher MART. *l. XIV. Ep. 26.* sagt, daß der Kayser Domitianus, wenn er sich, capta Germania, dieser bedienen würde, er, coma captiva, sich noch geschmückter producíren könne.

Caustica *fontes* et accendit spuma *capillos*
Captaque poteris *cultior* esse *coma.*

Die *spuma Batava*, wodurch die Römischen Weiber sich dem teutschen Haar-Schmuck gleich gemacht, de qua MARTIALIS *l. VIII. Ep. 33.*

Et mutat luteæ *spuma Batava* comæ.

Worauf PROPERTIUS *l. II. El. 14.* invehiret:

Turpis Romanæ *lucerna* nec *color*,
Illi fuit [illegible] *puella.*
Hæc mentita suos vertit aurita comas.

SIDON. APOLL. CARMINA [illegible] dahero sie von dieser *Rutilatione* [illegible] Haar, und die Vandalier ihre [illegible] *Auricomi*, gehaßet.

Den

Von dieſem Unguento cineris werden beym TERTULL. *L. II. ad uxor. c. 5.* die Teutſchen genannt *cinerarii peregrinæ procerita-*
tis. v. HARD. ad PLIN. d. l.

Wenn die Nummi, welche dem Kayſer Domitiano zu ehren, ex S. C. de *Germania capta*, wie auch von den Rhein, geſchlagen, die bey dem PATINO *intus ad Sueton. Tab. XXXII.* bey dem BEGER *T. III. Theſauri Brand. p. 106.* und bey dem PITISCO *ad Sueton. in Domit. p. 1065.* zu ſehen, in der Haar-Tracht eine gleiche, auch bey dem PITISCO eine kentlichere Abzeichnung hätten: ſo würde man von der Haar-Tracht der teutſchen Männer und Frauen mit mehrer Gewißheit urtheilen können. Von der Ergebung der Teutſchen, die dermahlen geſchehen, *vid.* SUETON *in Domit. c. 2. ubique* PITISC. TACITUS *Hiſt. IV. 68. 6.*

In dem Nummo bey dem PATINO, mit der Aufſchrifft: Germania capta, hat der Teutſche einen groſſen Barr, und auf dem Haupte ſcheinen die *crines villoſi*, und nach OVIDII Redens-Art, *inornati, neglecti*, poſiti ſine lege, ſine arte, non in gradus, & annulos compoſiti. Die Frau aber, die ſitzet, und die Hand am Kopf hält, ſcheinet *vittam*, und hinterwerts die Haare aufgewickelt zu haben, und auf demſelben Nummo, bey dem BEGER, hat die Frau *crines demiſſos*. Von dem Kayſer Antonino meldet Herodian. notante GABERMIA *ad Progymn. II. II. 15.*

Caput ſuum ceſarie aptaſſe, quæ mentiretur Germanicæ tonſuræ ornatum.

In dem Nummo Inducionari Trevirenſis, wie BEGER *Th. Brand. T. I. p. 304.* den Namen ausdeuten wollen, finden ſich keine *crines villoſi*, ſondern *ad frontem lecti defluxi.*

Aus obigen erſcheinet zugleich, daß der *Sicamber* bey den Scriptoribus Romanis, und Medii ævi, auf dreyerley Art, beſchrieben ſtehe:

1) Bey den MARTIALI *L. III. Spect. crinibus in nodum tortis.*

2) Bey den CLAUD. *IV. Conſul. Honorii Panegyr. n. 441. flava ceſarie* ante Ducem ſparſa.

3) Beym SIDONIO *L. VIII. Ep.* Senex Sicamber tonſo occipi-

te

te postquam victus, *novos capillos retrorsum ad cervicem ejiciens.*

Die Haar-Tracht, *crinibus in nodum tortis*, war diejenige, welche von ihm geführet wurde. Die *Spatio crinium* gebahte, wie in allen luctuosen Fällen, da er suspiriret wurde, *crinibus promissis*, wie beym PAPINIO STATIO *L. VI. Theb. 175. flevit crines*, ut eripit precando, wie von GOLDASTO *animadv. in Eginh. C. 1. p. 171. edit. Struvii p. 170.* BARTH. *ad Claud. d. v. 4 51.* mit mehren angeführet; die Abscheerung der Haare aber muste der Sicambrer, als bello captus, über sich ergehen lassen. CLAUD. *in Eutropium v. 352. item* BARTH.

Militer ut nostris *detonsi* Sicambria signis.

Et ad MAJORANUM AUGUST:

Detonsus Vachalem libat Sicamber.

MATH. *de nobil. C. 21.*

Dahero denn in clausula ap. SIDONIUM *L. II Ep. 1.* de Averna nobilitate

si nulla a republica vires, nulla proscha: si nulle (quantum vereor) dathema principis, stant, te auctore nobiles. Seu patriam dimittere, seu capillos,

d. Worte: patriam dimittere, seu capillos keinen andern Verstand haben können, als daß der Gothische Adel entweder das Vaterland oder die Haare fahren lassen wolle, wie von SAVARONE *ad. h. l. Ep. 2.* schon bemerket. Ob zwar der ehemalige Präsident AUCHET *Gallia Antiquit. L. II. C. 17.* und nach ihm SIRMONDUS von *dimittere capillos*, die Auslegung machen, daß es so viel sage, daß der Adel geistlich werden wolte, so ist dennoch von SAVARONE schon hierauf geantwortet, und da das Wort *dimittere* allhier eben den Verstand haben muß, wie es hat in verbis: *dimittere patriam*: so kan es allhier, wie SIRMOND. angeführet, nicht so viel heißen, als demittere & prolixos nutrire capillos, obgleich bey der Ergelung eines Volks, mit der subnatione crinium, der Anfang gemacht worden.

Die capita Sicambrorum ex ære, wovon JO. SMETIUS *Antiquit. p. 70. 71.* einige in der Abzeichnung produciret, werden von ihm, was das Haupt-Haar anlanget, also beschrieben:

Capillus in nodum circa verticem ligatus, conglobatur, extremitates eius pilorum, occipur versus postventulæ sparguntur.

Daher macht er am Ende diese Anmerckung:

Daß man insgemein solchen *nodum*, *pro ligatura simplicium capillorum* genommen, gleich als ob die Haare *sursum sublati, vinculo, temave, supra verticem, colligati & substrictis qua vinciuntur*, einen nodum ausgemacht, als ob der *nexus* oder *structura* ein *nodus* wäre, über welchen die crines sparsi umher gelegen, und in der Form hätten gelehrte Leute in fronte librorum den *Claudium Civilem* abgebildet.

Ich halte, SMETIUS ziele auf den MENSONEM ALTING, als welcher auf dem Titul-Blade seiner *Germaniæ inferioris, Brittonem* Sicambrorum Ducem *cum extremitatibus crinium supra nodum sparsorum*, und den *Claudium* Civilem *cum crinibus sparsis* vorgestellet. SMETIUS *d. l.* nimmt indessen

den nodum pro *crassiore convolutione*, dergestalt, daß die *Capilli velicini* seu *reflexi colligati supra ligaturam, in modi formam* hervor getreten.

Allein, obgleich MENSONIS ALTINGS beyde Duces Sicambri auf dem Titul-Blade *ex ingenio* abgezeichnet: so ist jedennoch auch beym SMETIO der Mann mit dem halben Mond kein *caput Sicambri*, sondern ein Mann *ex occidentalibus regionibus*, der mit dem halben Mond, um Occident vorzustellen, schon inter varios auctores de Limitibus, eben so abgebildet, wie unten §. 11. berühret. Hiernächst ist aus den von Smetio repræsentirten Köpfen nichts weiter zu erkennen, als

a) daß die Sicambri das Haar rückwerts getrieben,
b) der Bart bey einigen *in fluctus & gradus* gesetzt gewesen,
c) darunter auch ein *caput cum cirris incomptis*, auch ein ander Kopf *cum capillis demissis*, zu sehen.

Wie aber hinterwerts die Haare in nodum geschlagen, daß würde man vielleicht haben erkennen können, wenn SMETIUS, der sich ohnedem zuweilen gar schlecht explicirt, einen oder andern Kopf von der

der Rückseite, wie MONTFAUCON verschiedentlich gethan, hätte abzeichnen lassen.

Die merckliche Stelle beym TACITO *d. M.G. c. 38.*

apud Suevos *usque ad canitiem* horrentem capillum retro sequuntur, (*retro secus* circa occiput, *secundum ostendunt* SCALIGER. FREINSH. CONRING. CRONOV.) *ac sæpe* in ipso solo vertice religant, principes & ornationem habent *ea cura forma sed innoxia*,

hat den Gelehrten viel zu schaffen gemacht. Ich verstehe diesen Ort so:

1) *Horrentem capillum retro sequuntur*) sie streuffen oder folgen dem Haar rückwerts, auf gleiche Art und auf gleichen Sinn, wie die auctores sprechen, als

a) LUCANUS *l. X. v. 132. Refugo gerens a fronte capillo.*

b) SIDON. *l. I. Ep. 2.* vom Gothischen Könige Theoderico: à planitie frontis in verticem, crinaries *refuga.*

2) *Ac sæpe* IN IPSO SOLO VERTICE RELIGANT) h. e.

a) modo Germanorum, *nodo vinciunt*, sæpe in *ipso solo vertice.* SEN. *Ep. 124.*

b) crines, quos retro sequuntur, *in nodum torquent* ut Sicambri. MARTIAL. *Lib. Spect. III.*

c) *cogunt in nodum crines.* SENECA *de Ira III. 26.*

d) retro sequuntur capillum: *obligant crinem, nodoque subsringunt:* sæpe in ipso solo vertice religant, als welches alles TACITUS namentlich von den Suevis sagt.

3) *Principes & ornationem capillum* habent) das ist, der hohe Adel ist um Haarschmuck noch mehr ausgezieret. Denn einmahl ist am Tage, daß der hohe Adel, vor den übrigen freyen Leuten, in der Kleidung sich weit distinguiret, welches ich in der Observation *de vassalo populorum Germaniæ*, per species erwiesen. Vors andere zeigen sich bey den Angel-Sachsen von dem Haarschmuck des hohen Adels deutliche Spuhren, woselbst notante SOMNERO v. geteaxe. capillus:

men ætheliee geteaxe, Männer adlichen Haarschmucks benamt stehen.

Ob übrigens die Worte TACITI, die er von den Suevis anführet:

Capillum retro cervicem ſequuntur, *ac ſæpe* in ipſo cervice religant,

eben das ſagen wollen, was von den Teutſchen IUVEN. *Satyr. XIII. v. 164.* ſagt:

Madido cirro torquent cornua,

und SIDONIUS *Carmine V. 225.* von denen *coronatis Francorum*, die in den geſtörten Hochzeits-Feſten der Francken, *cirro madente, lebetas redolentia ferta* interprete SAVARONE: *Coronatos lebetas* getragen, anführet, iſt eine andere Frage von mehrerm Bedencken. SIDONIUS ſagt weiter nichts, als dieſes, die *coronati*, i. e. notante SAVARO. *minuſtri*, welche die Töpfe, Tiegel, Caſſerolles, getragen, welches in den teutſchen Hochzeiten ein Amt der Dreſſen war, wären geweſen *cirro madente*, von eingeſchmierten Haar-Zöpfen. IUVENALIS aber zeiget ſo viel an, daß die teutſche *cornua cirro madente torquiret*. Cirri, waren an ſich cornua, keine noth. ſie wurden aber gemacht madido cirro, mit eingeſchmierten Zöpfen, und ſo wurden es *cornua madido cirro torta*, oder *cornua madido cirro in modum torti*.

Ob nun zwar des SALMASII Emendation der Stelle bey dem IUVENALI, woſelbſt er geleſen haben will:

madido torquentem in cornua cirros,

den Sinn des IUVENAL. vernehmlicher macht, IUVENAL. auch nach der Emendatione SALMAS. ſich deutlicher expliciret haben würde: ſo ſehe ich dennoch nicht, wie man contra fidem Codicum, dergleichen Emendation vornehmen könne, und warum IUVENAL. Ausdruckung: torquere cornua madido cirro, nach obiger Auslegung nicht füglich beſtehen könne.

Was die Commentatores ad TACITUM, COLERUS, FREINSHEMIUS, GRONOVIUS, CONRINGIUS, bey obigem loco TACITI c. 38. angebracht, als:

a) daß vor retro ſequuntur: *retro ſequax* zu leſen.

b) Daß *crura refugio*, quem retro ſequuntur circa occiput, ſive

in vertice religatus, die *Cirri & Comma* Germanorum wären. CONRING. & GRONOV. *d. l.*

c), Daß die *principes* allein *cirros*, und eben darum *capillum ornatorem* gehabt, die *cirri*, als *intexiones* [illegible] eben die *comma*. deren IUVENAL. gedacht, COLERUS erhält aus obigen seine Erklärung, denn ich noch dieses beyfüge, daß die Statuæ bey denen Frauen zeigen, daß die *Compages crinium varie fuga*, auf mancherley Arten, an verschiedenen Orten, und mit *diffe-renten* Auszierungen in Knoten geschlagen, oder anderer Art substringiret worden. *in Gloss.* ALARICI *p. 70.* als an welchem Ort der Haarschmuck eingeführet, wird übersetzet:

Compago: GEPEG,
Compagines: GEPEMCGA.

Woraus abzunehmen, daß bey den Angel-Sachsen, bey dem Haarschmuck, die compagines crinium, nicht ungewöhnlich gewesen.

§. 6.

Daß die Nordischen Völcker gelbe und lang abhangende Haare gehabt, bezeuget PLINIUS *II. c. 78.*

Nordischer Völcker vires promilli, u. der Sachsen flaua coma.

Æthiopas crum fulvis corpore torvisque adhuc similes gigni, barba & capillo vibrato, non est dubium. At adversa plaga usque ad ipsa glacialia candida cute esse gentes, flavis, promissis crinibus.

An eben diesem Orte werden die *capilli vibrati* Æthiopum denen genitibus *flaves promissas crines* entgegen gesetzt. *Vibrati* sind *torti capilli*. Auctore *Mayen ap.* HARD. *ad Plin. d. l.*

LUCANUS *l. X. v. 130.* bezeuget, daß Cæsar in *arvis Rhenicolchi flaves crines* sive *rutilas comas* gesehen, und setzet *tortos*, & *refugos a fronte capillos* zusammen.

- - - pars tam flaccos gerit altera crines
Ut multis Cæsar Rhenum se credat in arvis
Tam rutilas vidisse comas. Pars sanguinis usti
Torta *caput*, refugosque *gerens a fronte capillos*.

Der Kayſer Caligula, da er einige der Galliſchen Fürſten (oder wie ſie PERSIUS *Satyr. VI. 43.* nennet der Teutſchen, als die dero Zeit *in ſpecie corporis, & cultu* einander gleich gehalten, nach der Anmerckung CASAUBONI *in Perſ. p. 494.* PITISCI *ad Sueton. in Caligula c. 47.*) in triumph mit aufführen, und nach teutſcher Art erſcheinen laſſen wolte, nöthigte ſolche, wie SUETONIUS *in Caligula C. XLVII.* bezeuget:

Non tantum rutilare & ſubmittere comam, *ſed & ſermonem germanicum addiſcere, & nomina barbarica ferre.*

Und eben die *coma rutila* machten den Urſprung von den Teutſchen beweißlich. TACITUS *de Britannis* Agricol. *c. XI. 2. Rutila* caledoniam habitantium *coma magni artus germanicam originem aſſeverant.*

SIDONIUS nennet die Teutſchen *crinigeras gentes*, unter welcher Benennung, wie bey den Fränckiſchen Königen, *crines profuſi* angedeutet werden, und von den Scythen und Celten bezeugt CLEMENS *Pædagog. l. III. c. 3.* daß ſie die Haare lang wachſen lieſſen, ihr Haarſchmuck was ſcheußliches an ſich habe, und ihre gelbe Farbe den Krieg andreue.

Ex gentilibus Celtæ & Scythæ comam nutriunt, *at non ornatus cauſa.* Terribile *quiddam in ſe habet*, barbarum bene comatum *eſſe*, & flavus *ejus* color bellum minatur *ceu cognatus ſanguini.*

Worinn die Scheußlichkeit von ihren Haarſchmuck beſtehe, als welcher ſo dann geſchehen, wenn es ans blutige Treffen gehen ſolte, beſchreibt TACITUS *de M. G. cap. 38.* comam ornatiorem habent -- *in altitudinem* quandam & *terrorem*, *adituri bella compti*, ut hoſtium *oculis* ornantur.

Wie die Sächſiſche Haar-Tracht bey dem Volcke überhaupt zu SIDONII APOLLINARIS Zeiten geweſen, beſchreibet SIDONIUS *l. VIII. Ep. 9.* in dem, dieſem Briefe an LAMPRIDIUM, angehangten Carmine:

Iſtic

Iſte Saxona cæruleum videmus
Aſſuetum ante ſalo, ſolum tenere:
Cum verticis extimas per oras
Non contenta ſuos tenere morſus,
Altat lamina marginem comarum.
Et ſic crinibus ad cutem recuſis
Decreſcit caput, additurque vultus.

HACHENBERG *Diſſ. XI §. 5.* ſetzet allhier zur Erleuterung hinbey:

Nimirum tonſi anteriore capitis parte *cæſi Saxones: per* exteriorem autem verticem dimiſſi capilli in tergum diffluebant.

und LEIBNITZ. *T. I. Scriptor. Brunſw. p. 27.*

Savaro hic laminam *putat eſſe* novaculam, *qua* crines *omnes* abraſi, à victis *& ſervire ſe agnoſcentibus: Sed longius autor de receptо Saxonum ritu, qui capillis* non toto capite, *ſed* in margine recifis, augebant vultus magnitudinem, reliquos lamina ſubſtrictos altabant, *quæ non tantum teneret ſuos* morſus, *ſeu* quos capillos mordebat, *ſive* comprimebat, *ſed & omnes, qui ſupra hos exſtabant.*

Als die Sachſen Ao. 529. ſub Excidio Regni Turingici, in der Expedition des Königs Theoderici wieder den Thüringiſchen König Irmenfrid, mit langen rückwerts geſtreueten Haaren aufgezogen kommen, ſagt WITTICHINDUS *Annal. L. I* von ihnen klar und deutlich:

Mirati ſunt Franci procantes corpore & comæ vario & novum habitum armis quoque & diutius ſcapulas exſtare.

Und dieſe war überhaupt der Weiſe der Nordiſchen Völcker gemäß, als welche von PLIN. *d. l.* als *ſeros promiſſas crinibus* angegeben. Daß aber auch die *mitiones* ſo wol des Barts, als auch der Haupt-Haare bey ihnen gebräuchlich geweſen, erhellet aus dem Gelubde, welches ſie gethan, Bart und Haare nicht ehender zu ſcheren, bis ſie ſich an ihren Feinden gerächet, verbis GREGOR. TURON. *L. V. c. 19:*

Lete-

Deteſtati ſunt nullum ſe eorum barbam, *neque* capillos inciſurum, *niſi prius ſe de adverſariis ulciſcerentur.*

Daß aber die Teutſchen, wenn es zum Treffen gegangen, *coeſarium in altitudinem ornatiorem* gehabt, und eben dieſes eine ſonderliche Anzeige des Krieges in ihren Haarſchmuck geweſen, zeigen die obangezogenen Stellen ex TACITO und CLEMENTE.

§. 7.

Longobarder, Gothen und Franken Haar Tracht.

Von derer *Longobarder* ihrem Haupt-Haar überhaupt, wie ſie die Königin Theudelinde in ihrem Palatio Modicia bey Meyland, in einem Gemälde von den Thaten dieſes Volcks vorgeſtellet, ſchreibt PAULUS DIACONUS *L. IV. c. 23.*

In qua pictura manifeſte oſtenditur, quomodo Longobardi eo tempore comam capitis tondebant, *vel qualis illis veſtitus, qualisve habitus erat. Siquidem* cervicem usque ad occipitium radentes nudabant, capillos a facie usque ad os demiſſos habentes, *quos* in utramque partem, in frontis diſcrimine, dividebant.

Bey eben dieſem PAUL. DIACONO *IV. 38.* wird beſchrieben:

Grimoaldus puerulus elegantis formæ, micantibus oculis, lacteo crine perfuſus.

Des Gothiſchen Königs Theodorici Haar-Tracht beſchreibt SIDON. *L. I. Ep. 2.*

Capitis apex rotundus, *in quo paululum* a planitie frontis in verticem, cæſaries refluga criſpatur, *cervix non ſedet nervis, geminos orbes hiſpidus ſupercilionum coronat arcus. Si vero oculis fleclantur, ad malas mediasque palpebrarum margo prope pervenit*, aurium legulæ, *(ſicut mos gentis eſt) crinium* luperiacentium flagellis operiuntur.

Dieſe *flagella crinium* ſind diejenige, welche SIRMONDUS, SALMASIUS, SAVARO, *Granos* Gothorum zu ſeyn gehalten.

Was

Was die Granos Gothorum betrifft, die ISIDOR *L. XIX. c. 22.* mit dem cinnabar unter den Abzeichen, die das Gothiſche Volck hat, angiebet in c. l.

Ut videmus cæteros Germanorum, granos & cinnabar Gothorum:

ſo iſt noch ſo gänzlich nicht ausgemacht, ob ISIDORUS in dieſer ganzen Clauſul vom Haar-Schmuck ſpreche. In beſagtem *capite 27.* handelt ISIDORUS von der Volcker Kleidung, und ſagt zu letzt, daß einige Völcker nicht allein in der Kleidung, ſondern auch am Leibe ihre beſondere Abzeichen hätten, als die Juden an ihren *Preputiis*, die *Britten* an den *ſtigmatibus*, die *Gothen* an ihren *capitibus intextis, flaventibus*. Alſo redet ISIDORUS allhier in genere von den Abzeichen der Völcker an ihren Cörper, es ſey an Haaren, Haupt, oder Theile des Leibes, und nicht von Kleidung, daraus aber folget praciſe nicht, daß alſo *in Concilio Braccarienſi*, ſub appellatione *Granorum* keine veiles oblongæ, wofür GARSIAS *de* LOAYSA *ad Concil. Braccar.* ſie angeſehen, und worin ihm SPELM. *h. v.* gefolget, verſtanden ſeyn können; wiewohl auch GARSIAS ſein Anführen noch nicht erwieſen, und ihm von DU CANGE darin wiederſprochen worden.

Indeſſen iſt doch an dem, daß *Gran* ein teutſches Wort und Haar, in ſpecie *barbæ partem infra nares*, ſ. *myſtacem*, wo der Zwickel-Barth gezogen wird, bedeutet.
PAPIAS *MSS. ap.* CANGIUM:

Crinones *quaſi curvones dicti, quod diſcurrant ab utraque parte labii.*

Derſelbe hieß in latinitate barbara *Gernobadia*, *Gennbadum*; Gallis: *Grenon. Gl.* LATINO GALLICAE:

Genobardum, Grenon *comme* barbe de chat, *ou de* chievre.

VOCTIO: *Gennbachum* quod vulgo dicitur *Gernon.*

Daß die Laici einen groſſen Zwickel-Barth gezogen, und zwar ſo groß, daß bey der Tafel der Zwickel-Barth ehender geneſet, als getruncken worden, erhellet ab dem, was bey dem D'ACHERY *Spic. T. III. p. 433.* der Roſſorſiſche Biſchoff Ernulfus ſagt:

Evenit enim ſæpenumer ut barbati & prolixos habentes granos, *dum poculum inter epulas ſumunt, plus liquore pilos inficiant, quam ore liquorem infundant.*

Und dieſes nimmt der Biſchof zur Urſache, warum keinen Leyen der heilige Kelch gereichet werden ſolle.

Bey den Niederländern heiſſen nicht nur Grænen, pili felis, ſive eluri, circa os, quibus abſcißis, ferociam perdit, imgleichen Myſtax, Knevelbart, ſondern auch grænen: *germinare, pullulare, conglobare*, KIL. *h. v.* und *in Gl. Floren:*

GRANISPRUNGER, *impubes.*

Was WACHTER und BOXHORN *lexico Antiquit. Brit.* bemercket, daß *Grani* Cambris: *cilium, palpebra*, das findet ſich von Crann weder bey dem DAVISIO noch TH. GUILIELMO. Cambris eſt

AM-BRANT Palpebra ſuperior, *cilium, genæ, ab* Am- & Gran; *Armor:* Abrant. DAVIS. h. v. und GURENNU, LHUYD in v. Palpebræ.

Jedoch heiſt bey den Cambris nach dem Zeugniß DAVISII in v. Gran.

GRANN *cilium. Palpebra,*

und bey den Nordiſchen Völckern, teſte VERELIO, iſt

GRAN *barba. Rhos hars gran.* rigida barba, velut ex pilis caudæ equinæ.

Daß unter den granis, als dem Inſigni Gothorum, wie SALMASIUS *Epiſtola de cæſarie virorum & mulierum coma p. 292.* und JO. SAVARO *ad Sidon. L. I. Ep. 2.* geurtheilet,

ſparſi crines, als die nichts anders, als *flagella crinium* und *grani Gothorum* geweſen wären, verſtanden, iſt noch nicht gänzlich klar gemacht.

Wenn es ein Abzeichen am Haar ſeyn ſolte: ſo können in Augenmerck,

1) Capitis *apex rotundus.*

2) In *capitis apice, cæſariei refuga a planitie frontis in verticem paululum criſpata.*

3) *Hiſpidus Superciliorum arcus* geminos orbes i. e. oculos, coronans.

4) *Crinium flagella arcuum legulas ſuperjacentia*, quibus, ſicut unos genis, ſuperum legulæ operiuntur.

5) *Pi-*

5) *Pilorum infra narium antra frequentium* quotidiana succisio, worunter nicht das Haar in der Naſen, ſondern unter der Naſe angedeutet.

6) *Barba*,

a) in *concavis temporibus hirta*,

b) quam *in subdita vultus parte surgentem*, tonsor assiduus, osque ad genas torpicibus evellit.

Ob nun zwar König Theod. ſo beſchrieben worden: ſo waren demnoch, nocante GREGOR. TURON. *l. VI. c. 24.* die mehreſte Zeit, die Könige in habitu, mit dem Volcke gleich.

GRAN heißt nun zwar überhaupt ein Haar, insbeſondere aber der ſo genannte Zwickel-Barth. Dieſer erſcheinet in dem Victoriato Gothico, welchen SAVARO *l. l. ad Sidonium p. 10.* produciret, und von FRANCISCO PITHOEO communiciret erhalten. SIDONIUS hingegen meldet bey dem Könige Theodorico eine *quotidianam successionem* in dem Barthe, der in subdita vultus parte usque ad genas diſpariret. Alſo ſtehen annoch in conſideration

a) *Capitis apex rotundus.*

b) *Cesaries refuga* a planitie frontis in verticem paululum crispata.

c) *Hispidus* superciliorum *arcus*, wovon bey den Cambris die Redens-Art: *Gnawd man arwain eyngyl*, i. e. allolet (eile) nova in supercilio bellatoris bey dem DAVISIO bemerket.

d) *Flagella crinium* [illegible], welche bey den Fränckiſchen Königen und Königs Kindern ſich auch gefunden.

e) *Barba hirta* in concavis temporibus.

Die crinium flagella bey den Gothen und Fränckiſchen Königen ſind nichts anders, als was Haarlocken, *Lacinie* oder *Anne* bey den Frauen, welche ISIDORUS *l. XIX. c. 31.* beſchreibt: *Anniæ* ſunt *circuli dependentes prope aurem.* Dergleichen führete das Frauenzimmer beym MONTFAUCON *T. V. Antiquit. Plagula LVI. ad p. 78.* und die Printzeßin Odilia beym MABILLON *T. I. Annal. Bened. p. 490.*

Da nun dieſe *flagella crinium* auch von dem Populo Gothico geführet wurden, auch Gran. Haare bey den Teutſchen Völckern bedeutet: ſo kan es ſeyn, daß ISIDORUS auch in Granis Gothicis ein Abzeichen gefunden. Wenn indeſſen *in Concilio Bracarienſi II. A. 563. Can. II.* und *Toletano IV. c. 41.* verordnet, ne lictores gentili more *grana* demittant, und der VETUS INTERPRES hiſtoriæ Judith erzehret, *comam diſcriminavit*, i. e. *granam facit*: ſo erſcheinet daraus nichts anders, als daß *grani* demittere, ſo viel ſeyn ſolle, als Haare wachſen laſſen, *granam facere* die Haar ſcheiteln. Daß aber grani an und vor ſich *ſparſos crines*, die im Form der Körner gerunder geweſen, wie es von DU CANGE ſchon verworffen, will aus allen, was SALMASIUS untergelegt, nicht erſcheinen, und der *locus* COMMODIANI *Inſtr. 20. de comitis granulatim levatis*, gehöret gar nicht ad flagella crinium, ſondern ſcheinet auf *boucles* oder *annulos crinium* abzuzielen.

Der Francken *rutilos crines*, pronas in frontem, tonto occipiti, comas, *lumina glauca*, obſervante SIRMONDO, beſchreibt SIDON. *Carm. V. 239. ſeqq.*

— — — *rutili quibus arce cerebri*
Ad frontem coma tracta jacet, *nudataque cervix*
Sæpius per damna nitet, tum lumine glauco
Albet aquoſa acies.

und die Coeffures von der Fränckiſchen Braut im teutſchen Tantz: *d. Carm. v. 220.*

— — Scythicisque choreis
Nubebat flavo ſimilis nova nupta marito.

& v. 224.

— — — *planſibus rutilare videres*
Barbaricas vaga feſta toros, conjectaque paſſim
Fercula, captivasque dapes, cirroque madente
Ferre coronatos redolentia ſerta lebetas.

Aus der Erzehlung GREGOR. TURON. *L. VI. c. 24.* von Gundebaldo, der ſich vor einen Sohn des Königs Chlotharii ausgegeben, erſcheinet, daß er als ein angeblicher Sohn vom Könige Chlo-

tario,

thario, nach der Weiſe Königlicher Perſonen, *crinium flagella* auf den Rucken abhangen laſſen, nachdem er aber nicht davor erkannt werden wollen, Chlotharius und nachher Sigibertus ihm die Haare abſcheren, und nach Cölln bringen laſſen, von da er aber entkommen, und nachher die Haare wieder lang wachſen laſſen, verba GREGORII:

Hic cum natus eſſet, in Gallis & diligenti cura nutritus (ut Regum illorum mos eſt) crinium flagellis per terga demiſſis *barbam crebatus . . . quo viſo Clotarius juſſit* tonderi comam capitis *ejus dicens: hunc ego non genui . . . quem Sigibertus arceſſitum iterum* amputavit comam capitis *ejus, & miſit eum in Agrippinenſem civitatem, quæ nunc Colonia dicitur, ille quoque ab eo loco delapſus*, demiſſis iterum capillis, *ad Naſetem abit.*

Unter den Fränckiſchen Königen zu AGATHIÆ Zeit, haben die Francken nicht die Erlaubniß gehabt, Haare lang wachſen zu laſſen, ſondern das Haupt *orbiculatim* ſcheren laſſen müſſen, nachdem die Könige voraus gehabt, das Haar lang abhangen zu laſſen. AGATH. *l. I.*

Subditi *enim* orbiculatim tondentur, *neque ei* prolixiorem comam alere facile *permittitur, ipſis velut* inſigne *quoddam* eximiique honoris prærogativa *regis genere apud eos* habentur.

Dieſes beſtätiget die Erzählung GREGOR. TURONENS. *l. III. c. 18.* von Childeberto, der mit ſeinem Bruder Chlotario berathſchlaget, ob ſie ihrer Brüders Söhne, *ut ipſa ætate*, in die condition des Volcks ſetzen wollen, oder ums Leben bringen:

Utrum inciſa cutaris, ut reliqua plebs habeantur, an certe vis interfectis Regnum Germani noſtri, interroſmet ipſos, æqualitate hæreditatis, dividamus?

und ergiebet die Antwort, welche die Königliche Mutter auf den Antrag, welchen ihr der abgeſchickte Arcadius thun muſte, von ſich gegeben:

O gloriſſima Regina ſi tui, donum noſtri expetant, quid de puero agendum conſeas, utrum inciſis cruribus *eos vivere jubeas, an utrumque jugulari. At illa exercita nuntio ait ſimpliciter: ſi tales*

tus enim mihi eſt ſi ad regnum non erigantur, mortuos eos videre quam tonſos.

In geſtis Regum Francorum *ap.* DU CHESNE *T. I. p. 707.* wird eben dieſer Vergang wiederholet:

aut tondamus *eos, aut interficiamus - - ſic dicit Regina: magis volo eos occidere, quam* tondere.

Und in *Fragm. Hiſtor. ap.* DU CHESN. *d. Tr. I. p. 784.* wird der König beſchrieben:

Ut crine profuſo, barba ſubmiſſa *ſolio reſideret,*

und wird von den Königen geſagt:

a) Merovei, ut aiunt, ſicut antiquitus Nazaræi, *nullo capitis crine inciſo erant, Fragm.* ERCHANBERTI *ap.* DU CHESNE *d. T. I. p. 781.*

b) Filium ejus *crinitum* in regnum patris ejus elevarunt. Tunc temporis *crinitos Reges* in initium ſublimaverunt *Geſta Reg. Franc. p. 604.*

c) Sub *principibus crinitis*, Fragm. de Regum Franc. Rebus pie geſtis *ap.* DU CHESNE *T. I. p. 524.*

In folgender Zeit haben die Könige ſecundæ ſtirpis, kurtzes Haar getragen, wie aus Kayſers *Carl* des Groſſen und *Ludovici Pii* Siegeln, auch aus *Lotharii* und *Caroli* Gemählden, welche BALUZ. *Tom. II. Capit. p. 1270. 1278. 1279. 1284. 1305. 1307.* beygebracht, wahrzunehmen, nach welchen ſo wol dem Könige, als denen viris illuſtribus die Haare *orbiculatim* geſchoren, welche *in Conſtit. Regis Aragonie A. 1301. capilli circinati in rotundum, ſeu circulum* genennet werden.

Die *Inciſiones Capillarum* geſchahen bey den Völckern, die auch ſparſam ſcapulis cæſariem hatten, und war bey dem Sohn eine ſolenne Handlung, wenn er CAPILLATORIAS begehen, und die erſte *emiſſionem capillorum* an ſich vornehmen laſſen muſte, als bey welcher Solennität er vom Vater beſchencket wurde. *Lex Salica Tit 68.* als worauf in ordine Romano die Orationes ad CAPILLATURAM, incidendum, & puerum tonſurandum gerichtet. Wenn aber ein teutſches Volck *crinem & barbam ſubmittere*: ſo ſtellete es dadurch

Leit-

Leidtragende vor, und *devovirte*, *voto Barbaro*, die *incisio*, die **Scherung der Haare und Barthes, auf ihre ausgelobte Rache, und gegen ihre Feinde erfochtenen Sieg.**

a) TACITUS *de M. G. c. 31.*

Apud CATTOS *in conspectum venit*, ut primum adoleverint crinem barbamque submittere, nec nisi hoste cæso exuere votivum *obligatumque virtuti os habitum.*

b) TACITUS *Histor. IV. 61.*

Civilis barbaro voto. *post capta adversus Romanos arma*, propexum, rutilumque crinem, *patrata demum cæde legionum*, deposuit.

c) PAULUS DIACONUS *de Gest. Longob. III. 3.*

Sex millia Saxonum, qui bello superfuerunt, devoverunt se, neque barbam neque capillos rasuros, *nisi de Svevis hostibus victoriam.*

Eben dieſes hat Cæſar ſelbſt gethan SUETON. *c. 67. fin.*

Ut audita clade *Titurianæ* barbam capillumque summiſerit, nec *ante* dempſerit, quam vindicaſſet.

Dergleichen legt SILIUS ITALICUS *III. 200.* **dem** Sarmienti Gallo **zu:**

Occumbit *Sarmens*, flavam *qui* ponere *victor*
Cæſariem, crinemque *tuis*, *Gradive*, vovebat.

Welcher Gebrauch bey den Römiſchen Kayſern Auguſtus *teſte* SUETON. *c. 23.* **auch, über des Quintilii Vari Niederlage, getragen,** *barba*, *capilloque ſummiſſo*, **und bezeuget** FRONTINUS *Stratagem. IV. c. 5. 6.* **von** Varrone:

amiſſo ad Cannas exercitu, barbam *capillumque* ſubmiſit.

Dergleichen ſubmiſſio barbæ & capillorum geſchahe auch in anderen traurigen Fällen, wie bezeugen SUETON. **von** *Caligula c. 24.*

radit barba capilloque promiſſo.

und SENECA **von Cajo:**

modo barbam capillumque ſubmittens.

Daher

Ferner wurde es in den Römiſchen Geſetzen unter die Injurien und Beleidigung eines andern gerechnet, quæ *ad injuriam alterius* fierent.

Si ad injuriam alterius veſte lugubri utitur, aut ſqualida, aut ſi barbam demittat vel capillos. l. 11. §. 27. ff. de injur.

In ſolcher Figur ſind die von den Römern geraubte Sabiniſche Weiber, *crinibus paſſis*, ſclavæ veſte, mitten unter ihre zuſammen treffende Väter und Männer queer eingedrungen, und haben dem Treffen Raite gemacht LIV. *l. 1. c. 13.* Auf gleiche Weiſe hat die Braut, da ſie auf ihres Bruders Schultern des Paludamenti ihres Bräutigams anſichtig worden, ihre Haare gelöſet, LIVIUS *lib. I. 26.* Dergleichen geſchahe auch auf der See, bey groſſen Sturm und Schiffbruch v. PITISCUS *in Capillus & Naufragi*; auch unter den Chriſten, von den *Pœnitentibus*, CANGIUS *in* capillus.

Wenn demnach die Galliſchen Fürſten, welche der Kayſer Caligula als Teutſche, quorum erant *rutilæ comæ, magna corpora.* TACIT. *de M. G. c. 4. ibique* LIPSIUS, im Triumph aufführen wollten, von ihm, nach SUETON, *c. 47.* Zeugniß genöthiget, crines zu ſubmittiren, daß iſt Haar und Barth wachſen zu laſſen: ſo hat man ſolche als *ingentes & devictos* darſtellen wollen; denn dieſes war der teutſchen regulaire Haar-Tracht nicht, ſondern die Sachſen ſelbſt, welche diffuſos crines geführet, hatten *inciſionem crinium & barbæ* im Gebrauch, auſſer wenn ſie in caſu lugubri, und von Gelübde wegen, Haar und Barth, ohne inciſion, wie andere Völcker, wachſen lieſſen.

§. 8.

Haar-Mahl der Bayern, und der Sachſen, Geſetze der Nord-Sachſen

Die Bayerſchen Geſetze gedencken auch der *Diſcriminalium* liberæ de capite ejectorum & crinium virgine libidinoſe de capite extractorum. *Tit. VII. c. 5.*

Si autem diſcriminalia ejecerit de capite, WULTWORF *dicunt vel virgini libidinoſe* crines de capite extraxerit *cum 12. ſol. componat.*

In Editione HERALDI, wird geleſen *Vultuurfo*; in LINDEBR. *Waltwerf*; in Edit. TILII, *Walthorſ.* WACHTER in der ſuppoſition, daß

das *Wala-worf* erkläret Wala, zu lesen von den Griechischen βέλος, ſpiculum, oder βελέτη, aeris. Allein ſo wenig das eine, daß *Wala* zu leſen, als das andere, daß *Wala* eine Haar-Nadel heiſſe, iſt ausgemacht. Der Wulfworf iſt die depectio diſcriminalium, und bedeutet nicht allein allhier die Haar-Nadel, ſondern auch die Haupt-Zierung der Haare, die wie ein Wulſt aufgewickelt, wie denn die Benennung des Wulſt-Kranzes, coronæ tortalis, ſchon von IRSCH angemerket, v. WACHTER & PICTOR. *in* Wulſt.

Eine gleiche Verſehung iſt *in Lege Salica T. 70. Cod. Guelf. ap.* ECCARD. *p. 137.* geſchehen.

Si quis mulierem excapillaverit, *ut ei* OBBONIS *ad terram cadat Sol. XV. culpa judicetur.*

Si vero vitta ſua ſolſerit *ut* capilli *ad* ſcapula ſua tangant *XXX. ſol. culpa judicetur.*

Obbo erkläret ECCARD *Haube*, es iſt aber noch die Frage, ob nicht das lateiniſche Wort *obba* in *obbo* corrumpiret und unter dem Worte obbo ein *involucrum* oder *Tegmentum*, Belgis: *Tuyte*, angedeutet werden wollen, wovon oben bereits gehandelt worden. *Vitta* ſcheinen hier zu ſeyn, nach der Beſchreibung ISIDORI *L. XIX. c. 31.* quæ *crinibus innectuntur*, quibus *fluentes religantur capilli.* Vittæ ſeyn, wovon PIPINUS *in Chron. L. II. c. 49.* ap. MURATOR. *T. IX. Col. 869.* ſagt: *Matronæ vittis latis tempora, & genas cum mento velabant.*

Lockebahr i. e. fähig ſeyn Locken zu tragen, war ein Zeichen der *Ingenuität*, und iſt in *LL. Burg. T. VI. c. 4. Capillum ſervo facere*, ſo viel als capillum ei *alere*, *ut ingenuus videatur* HICKES *in Diſſ. Epiſt. p. 67.*

Das freye LOCBORE Weib *in LL. Athelberthi n. 72.* in clauſula:

Gif fri wif LOCBORE leswæs (*lyswas ibidem n. 3. damnum* BENS. h. v.) *hwæt gedeth. XXX. ſcil. gebete.*

Welches überſetzet *Libera fœmina capillata.* Dieſe, wie es WILKINS *in notis d. l.* erklären wollen, iſt die *fulia in capillo* in LL. Longobardo-

rum gar nicht, als worunter daſelbſt eine unberathene Tochter verſtanden wird,

In Gloſſa ALFRICI werden überſetzet:

a) *Come.* LOCCAS vel USCORENT HÆR.
b) *Crines.* WIFMANNES LOCCAS.
c) *Uncinuus* (leg. Cincinnus) LOCC.
d) *Antle:* EAER LOCCAS.

Bey den Angel-Sachſen heiſſen *heafdes hocas* Matth. X. v. 30. Haupt-Haar, wie bey den Teutſchen *in Gloſſa* LIPSII: LOCKIS, *capilli*; hiernächſt auch cincinni, crines intorti, calamiſtrati. Haarlocken, die krauß oder gekräuſelt. Aus den *LL. Athelberti* erhellet in deſſen, daß die *Loccas* ein Abzeichen eines freyen Weibes geweſen, boren heiſt ſonſt bey den Angel-Sachſen ſo viel wie natus, gebohren: ich halte aber, daß es allhier ſo viel als baar, a *beran, portare*, v. BENSON *h. v.* als womit HICKES *diſſ. Epiſtol. p. 97.* einſtimmig. Die lateiniſchen Worte BEDÆ *Hiſtor. Eccleſ. l. V. c. 2. p. 171. de capillis pulcherrime criſpis* juvenis, hat die *Paraphr. Regia* gegeben.

And he hafde CRISPE LOCCAS.

Die *Gloſſa* BOXH. überſetzen

LOCCA *cincinni.*

Gloſſa PEZIANÆ

LOCHE *concinno.*

Ob aber *cinutus* in Lege Sal. T. 32. ſo viel ſey, als eine Weiber-Locke, und die darauf folgende vox Malbergica: *Quntus*, ſo viel als ein Weiber-Zopf, a *Quin* femina, & *tuo* Zopf, wie der gelehrte HOEM. *Obſerv.* gemuthmaſſet, iſt vor gewiß nicht auszumachen, dazumahlen andere codices *centum* leſen; indeſſen ſind die verſchiedenen Meinungen, die darüber von den Gelehrten geführet worden, von BIGN. *ad d. T. 32.* ECCARD. *ad L. Sal. d. Tit.* DU CANGE, und von denen Benedict. *ad* CANGIUM *h. v.* Gelehrten Beyworte, und zum Theil lächerlich. Daß cinnitus *in L. Salica* ein Wort latinitatis Barbaræ, iſt daher zu urtheilen, weil alle Scheltworte daſelbſt in lateiniſcher Sprache bemercket; was aber

Cum-

Quintuo ſagen wolle, bleibet noch mit den mehreſten vocibus Malbergicis in tiefer Dunckelheit ſtecken, indeſſen iſt des HOFMANS daraus gemachter Weiber-Zopf, oder wie die Angel-Sachſen ſprechen, *Hofman*-Locken i. e. Weiber-Locken, nichts weiter als eine Wort Deuteley, die aus den Worte *Quin* femina, und *Tio* Zopf, hervor gebracht. Nußber weiß ich auch nicht, daß in einer Sprache *Tio* vor Topp oder Zop geſagt, denen Cambris iſt *Iopp*, fimmitas; *Ioppen*, cæſaries, coma; die Angel-Sachſen ſagten *Top*; und die jetzigen Engelländer: *Tuft*; Islandi. *Ioppes*. dabey iſt Top nicht Cincinnus oder *locce*, wovor *Cincinno* in Gloſſis genommen worden.

§. 9.

Von den Longobardiſchen Mädgen in Haaren.

So viel nun die *Sororem* IN CAPILLO & CASA betrifft, ſo iſt in Longobardiſchen Lehnrecht 2. F. 24. §. 2. verſehen.

Si domini vel domine filio, vel nurui aut ſorori, in domo adhuc manenti, quæ in CAPILLO *dicitur, feſe immiſcuerit*: feudo *quo ſe monſtrauit indignum*, carere debet.

Bey welchem Orte *in Editione* PETRI *ab* AREA BALDOZA CESTII, die Anmerckung gemacht:

i. e. innuptæ, deſtexis *enim* & nudis capillis *erant* virgines, *qui* mos adhuc in nonnullis locis retinetur.

DU CANGE *in v.* in capillo führet dergleichen auch an:

Eſſe in capillo *dicitur Puella, quæ* nondum marito juncta *eſt*, & *adhuc in Domo patris manet*: *nam* promiſſos crines innuptæ ferebant, nec eos in nodos retorquebant, *quod nuptarum erat, præſertim apud Longobardos.*

Welches letztere, daß das Longobardiſche Mädgen die Haare nicht in Knoten geſchlagen, und daß es denen Ehefrauen allein gewöhnlich geweſen, vom DU CANGE noch nicht beygebracht.

Nach dieſem Texte des Longobardiſchen Lehn-Rechtes, iſt ſoror in capillo, wie es daſelbſt erklähret wird, *quæ in domo adhuc manet*, nach der *Conſtit. Sicul. III. 24. 2.* wird die ſoror in capillo denen *conjugatis & dotatis* oppoſitet, in verbis:

a) *Sorores in capillo*, excluſos etiam communi patre ſuperſtite, omnino ſuccedunt: *conjugatæ* autem & *dotatæ* a fratrum ſucceſſionibus repelluntur.

b) *Filiæ* autem *in capillo* poſt mortem patris in domo manentes, magis ex. *ſorores conjugatas* & *dotatas* de bonis patris excludunt.

Der gelehrte Engelländer WILCKENS *in notis ad LL. Angl. Sax. A. I.* nimmt filiam in capillo für ein frey lockbahr Weib; ANSELMUS SOLERIUS *de pileo p. 150.* glaubt, die filia in capillo ſey daher alſo genannt, weil ihr, als einer unverheyrahteten, die Haare noch nicht gelöſet, welche einer novæ nuptæ haben pflegen gelöſet zu werden.

HOTOMANNUS *verbis Feudalibus h. v.* erkläret ſelbige innuptam, gleichermaſſen CUIACIUS *Comment. in 1. F. 12. Opp. prior. tom. II. p. 613:*

Sororem, quæ nondum exierat domo fratris i. e. *virginem quæ in capillo fuerit.*

und gleichfalls HACHENB. *German. antiq. Diſſ. XI. §. 6.* virginem, und ſetzet hinzu, daß von den Feudiſten darin geirret worden, wenn ſie in capillo eine erkläret, in domo patris remanere. GABRIEL DE BELLIS *de Feudis P. III. c. 3. n. 26.* hält ſie gleichfalls pro innupta, und meinet, wenn die Schweſter als Wittwe bey dem Bruder gewohnet, daß auf dieſe die Verordnung der Lehn-Rechte ſich nicht qualificire.

Es findet ſich *1. Feud. 5.* eine gleiche Stelle, welche in dem bey mir liegenden *Codice Chartaceo Sec. XV.* alſo lautet:

Item ſi fidelis cucubitauerit (in VULGATA: cucubitauerit dominum) *id eſt cum eius vxore concubuerit, vel cum eius nuru (in* VULGATA *vitioſe:* concumbere) *ſe exercuerit, aut cum ea turpem laſcrit, vel ſi cum filia ea aut cum nepote ex filio, aut cum nupta aut cum ſorore domini concubuit hoc ita optineret ſi in domo domini maneat, tunc feudum amittere cenſetur.*

Alſo iſt die Frage: ob pure feudali Longobardico *2. Feudor. 24.* und *1. Feudorum 5.* verſehen,

daß

daß der *Vasalle* ſeiner Lehne verluſtig gehe, wenn er des Lehns-Herrn Schweſter beſchlaffen, ſie ſey noch unverheyrather, oder Wittwe, wenn ſie nur in des Lehn-Herrn Hauſe ſich aufhalte?

Viele inſonderheit von denen neuern Rechts-Gelehrten ſind dahin gegangen, daß bey dieſem Vorgang der Vaſalle ſein Lehn verliehre, wenn die Schweſter des Lehn-Herrn ſich in deſſen Hauſe aufhalte, und zwar aus der Urſache, weil dadurch ſein Haus verunehret werden. CARPZOV. *ad Sch. Inſt. Jur. Feud. c. VII* FLEISCHER *c. XXI. §. 8.* STRUV. *c. XXI. §. 4.* Dahingegen verſtehet GEORG ADAM STRUV. *Syntagm. Jur. Feud. c. XV. §. 5 in notis:*

Sororem virginem capillo ſive capillitio, juxta morem gentis, velut caſtimonia puellaris inſigni vedimitam.

und ſind darin GABRIEL DE BELLIS und HOTOMANNUS *dd. ll.* beſtimmig.

In Legibus Longob. geſchiehet der Tochter, auch der Schweſter *in capillo & caſa* öfters Erwehnung. Die vornehmſten Stellen.

a) Si vidua in domo patris aut fratris regreſſa fuerit, & alias ſorores in CASA *patris* aut *fratris* invenerit *L. II. Tit. 14. Leg. 15.*

b) Si quis Longobardus ſe *viverte* filias ſuas nuptui tradiderit, & alias poſt mortem in CAPILLO in CASA reliquerit *d. T. 14. l. 20.*

c) Si quis Longobardus filias & ſorores in CAPILLO in CASA reliquerit *d. T. 14. l. 22.*

d) Si quis decedens reliquerit filiam unam aut plures, & ſororem unam aut plures IN CAPILLO ... de nepte earum, quæ IN CAPILLO mortua fuerit *d. T. 14. l. 26.*

e) Et dum remanebant IN CAPILLO immediatè, & in *caſa* parentes nexcilicarent, ſervis ſe copulabant ... amitæ eorum, quæ IN CASA IN CAPILLO remanſerant. *d. Tit. 14. l. 27.*

und werden daſelbſt unter denen ſignificationibus verborum:

a) Sorores in caſa l. II. T. 14 l. 15.

b) Filiæ in capillo & caſa l. II. Tit. 14 l. 20-22.

c) Filiæ in capillo d. T. 14. l. 26.

allemeyt unverheyrathete Jungfrauen verſtanden. In capillo etc. heißt eigentlich annoch im Jungfräulichen Stande ſtehen; weil aber die Sorores in capillo, nach der Weiſe der teutſchen Völcker annoch unberathen, in caſa patris & fratris blieben, und wenn ſie heyratheten, ſo dann entweder mit dem MUNDEBURDIO von Vater oder Bruder gründerr, berathen, und ausgeſtattet werden: ſo wird bey den Longobardiern ſub filia, ſub ſorore in capillo, auch zugleich mit verſtanden, daß ſie noch in caſa ſey, und ſo auch ſub filia in caſa, daß ſie noch eine filia in capillo ſey, als die auch als Jungfrau unbeſtattet und ungründert in des Vaters Hauſe blieben; daher denn auch in ob angezogenen Conſtantinianis Sacris die ſorore in capillo, der ſorori emancipatæ & dotatæ contra diſtinguiret ſtehet, auf gleiche Weiſe wie im Sächſiſchen lande die Töchter die noch Jungfrauen ſeyn, genannt werden Mägde, Töchter die noch in des Vaters Hauſe unbeſtattet, unberathen, unbemannet ſeyn.

Unter den Worten in capillo wird offenbahr eine virgo verſtanden, unter den Worten in caſa gleichfals: wo mit offenbahr erhellet, daß von einer Tochter, die Wittwe worden, die Rede, welche in Wittwen-Stande nach der Eltern Hauſe zurück gekehret, als in Capitul. Caſin. Ratchaxi l. II. Tit. 14. legi 11. wörtlich inclauſula:

Et ſic ſorores in domo patris aut fratris regreſſæ ſuerit, alias ſorores in caſa patris aut fratris non erunt.

ſub alia forma in caſa, unverheyrathete Schweſtern angedeutet, und ſodann in domo patris aut fratris regreſſæ contra diſtinguiret worden. Auf gleiche Weiſe werden die filiæ in capillo, die unberathene, unbemannete Töchter denen ausgeſteuerten, oder verheyratheten contra diſtinguiret, in Statuto Honorii III. P. P. pro Regno Neapolit. A. 1225. ap. CARPZ. P. V.

Ut inter duos eadem gradu, ſcilicet ex deſuncto, conjunctos ſexum maſculi & puberem major natu præcedat, ſive ſint maſculi, ſive ſint ſexus concurrentes, niſi forſan duabus concurrentibus eſſet prima gentis mutata. Et junior remanſerit in capillo, cum quo junior eius in capillo manſerit, primogenita ma-

maritare in successum hujusmodi ex feudo, sed si nulla remanent in capillo duæ vel plures sorores maritæ majori ætate pro primogenitura succedit.

Und apud SCIPIONEM AMMIRATUM T. I. Consil. Neapolitano p. 16. 2. nat. CANO. L. I.

Ne sciendum necessario requisito succedere le femine primogenite eccetto se quelle e altre sono maritate, ma succede alcuna non maritata famiglia, tal quale sono le minore primogenita, ma la famiglia non maritata succede da cui si dimostra essa in capillo.

§. 10.

In dem Sächsischen Land-Rechte werden die unverehrte Töchter, die Mägdgens i. e. Jungfrauen, die Braut, in langen auf die Schulter abhangenden Haaren, und die verehrte Töchter und Wittwe, mit einer Krone oder Krantz abgebildet, und habe ich davon einige Exempla aus dem Sächsischen Land-Rechte, mit denen darauf gerahteten Abbildungen, auch Erklärungen eines oder andern Worts, allhier eingerücket, als:

Von dem Sächsischen Haaren.

a) Lib. 1. Art. 3. in Glossâ: *wenn ob ein brudere nur suftere. Gehet z. Exempl. zu lesen,* als 2. Schwestern, und eine fremde Jungfrau, mit dem Kruge in der Hand, als ein Zeichen einer Vermählung, erdacht.

b) Lib. 1. Art. 4. in Glossâ: *de dochter de in dem hus is undeplader, met der figura. sitzt in casa & capillo. & sitzt de vngetrauet is. mit crone*

c) L. 1. Art. 4. in Glossâ: *de vngetrade suster.* mit der figura, *sitzt in capillo & casa.*

d) L. 1. Art. 41. in Glossâ: *Clagbet MAGHET edder WEDEWE* mit der *sitzt in capillo, & vidua velata.*

e) L. 1. Art. 44. in Glossâ simili: *Clagt MAGHET edder WEDEWE,* auf gleiche Art mit der *sitzt in capillo, & vidua sub velo.*

LIB. I. ART. 3.

Neimt ock ein brudere TWE SUSTERE und de derde brudere en VROUWE wil ere suster sal dorch gheliike na ir gewalt des anderwerfs dinghen, of si vorsmaden sich se.

Wenn auch ein Bruder 2. Schwestern, und 3. Brüder als Bräutigame, die sich durch Anlegung 6. Kränze mit einander

ehe verheyrathen wollen, mit 3 Söhnen, die in dem Erfolg aus diesen 3 Ehen erzeugen. Die Kinder saßen alle 3. *stipulam* an, zu zeigen, daß sie einander gleiche nahe Erbe zu nehmen, und nicht hindere, daß der ältesten beyden Kinder Mutter 2. Schwestern, und des unten stehenden Sohnes Mutter eine Fremde gewesen.

Abbildung

N. 1. Ad. L. L. ARTIC. IV. des *Cod. Pict. Oldenb.*

N. 1.

Eichh.

Abbildung

N. 2. COD. PICT. GUELF. *ad L. I. Art. 3.*

Na. 2.

TEXT Sächſ. Land-Recht *l. I. Art. 3. Cod. Oldenb. Pictur.*

De dochter de in dem hus is unbeſtadet. ne delt ſan nicht in moder rade, wan der dochter de unbeſtadet is, ſwat ſe aver erues an roſt. dat mot ſe mid in delen.

Die auf dieſe clauſul gemahlete Abbildung in Cod. Old. N. 1. und in Cod. Guelf. N. 2. zeigen die **ausgeradete Tochter mit der Haube bedeckt**, und die *filiam in capillo* mit **fliegenden Haaren**, und iſt merklich, daß, filiam *in caſam*, das Sachſen. Recht nennet: de Dochter de in dem Huß **is unbeſtadet.**

Abbildung

des GCD. PICT. OLD. *ad L. I. Art. 5.*

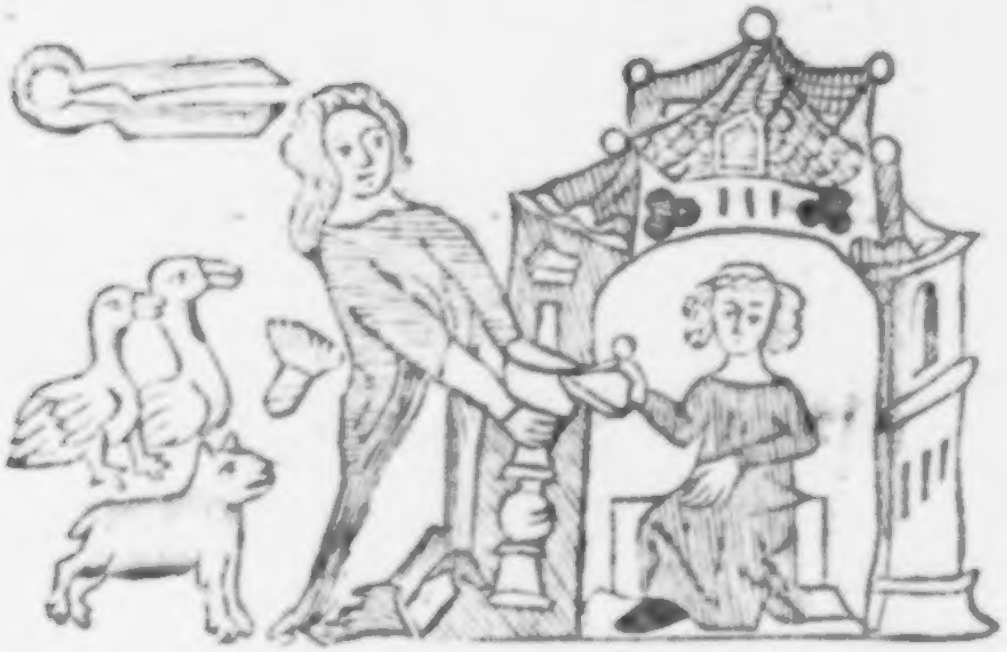

TEXT. Sächſ. Land-Recht. *L. I. Art. 5. in claus.*

De ungerade Suſter ne delt nicht ir moder rade mit deme Jungen de Erben oder Provenden beret.

Tres ſtia in capello iſt alhier zu ſehen nebſt dem Pfaffen, der in der Kirche ſitzet, und die dabey gemahlte Stücke ſollen Species *Grada* vorſtellen.

Abbildung

des COD. PICT. GVELF. *ad L. I. Art. 41.*

TEXT. **Sächſ. Land-Recht, *L. I. Art. 41.***

Claget MAGHET *eder* WEDEWE *to Lantrechte ouer* **eyn** *to-*
wmande dat he ſe vntwelleghe egenes eder lenes, eder lef-
tucht, vnde wint he des dat twiſtet to dren dinghen vnd
ne cumpt he nicht vore des dridden dages, rechtes to ple-
gbende, men ſal **eme** BALEWVRFES *dat it* vendelen alle ge-
tewmnthchap: ſint ſe ſe wakkere des rechten wtewnet, vnd
welleghe ſe tanwchtes hallen ewes geldes des ſe des entwelle-
ghen was.

Welches die Compilatio Juris Alem. Cod. Oldenb. c. 41. eingetragen.

Claget eyn maget *eder eyn* wiwe *zu lantrecht, eder vor an-*
dern gerichte aber vn **temmet** *daz er ſie* **vng**. waltic
habe

habe gemachet ir eygenes oder ander ir gutes, unt wirt er darumbe furgeladen drí stunt, unt kumt er nit fur an dem dritten dage der richter sol in mit urteile palmunden *daz ist alsó gesprochen.* man sol ime verteilen alle vormundeschaft. *unde alle* vogedie. *und daz er wimmer me pleger mac gesin. so sol der richter der zwolwen vormunt sin, bis daz sie einem genemen un sol der zwolwen ir gutes gewaltich tun. dez er sie ungewaltic hat getan.*

Der alte lat. Text des Sächs. Land-Rechts meines Codicis MS. hat diesen Articul folgender massen:

Agit virgo *vel* vidua *suum contra tutorem, eo quod tutor ejus vel earum feudum aut proprietatem ex earum alienavit proprietate. & si tribus edictis citatus, non comparuerit, suspectus abjiciatur. Ex eo tempore judex ejus vel earum tuitionem arripiat. & ex bonis ejus vel earum minus juste a condemnato tutore alienata, in pristinum vel pristinarum revocentur proprietatem.*

Magd heisset *virgo, puella*, und Magdeum, dessen LUTHER. *Num. XXX. 4.* sich bedienet, *virginitas.* WACHTER glaubt, es sey das Wort allein in Heil. Schrifft beybehalten, ich setze hinbey, daß es allenthalben im Sächsischen und Schwäbischen Land-Rechte beybehalten. Ich zweifele auch, ob das Wort von machen, *conjungere*, herzuholen, wie WACHTER *h. v.* anführet, oder wie JUNIUS *Lex. Etym. Angl.* will, von der Jungfer, auf *famulam*, significatione translativa, erstrecket sey.

Die *Celtica* bey den Cambris & Armoricis, legen eine significationem *generalem* zur Hand, auf welche alle davon ausgegangene significationes reduciret werden können. Denen *Cambris*, auch *Armoricis* heist, teste DAVISIO & THOM. GUILELMO: Ed. LHUYD. *Julian.* MANOIR.

MAETH *nutrimentum.*

MAETHU *nutrire.* MAGU *Nutrix.*

MAGWRAETH *nutrimentum, Alimonia.* Arm: MAGA DURAETH.

MAGAI *Gallicus matrix.*

MAGER,

MAGWR, MAGAI *nutrix.*

MACC-WI *puer armiger maſculus.*

Bey den *Gothis Ponticis*:

a) MAGATH *virgo*; Sr. *Moo, moy* & *mar*; Danis. *Moe.* STIERNHIELM. *h. v.*

b) MAGATHEIN *virginitas.* Luc. II. 36.

c) MAJUS *Puer* Luc. II. 47. MAGULA *puerulus* Joh. VI. 9.

d) THIU-MAGUS Luc. XIV. 54. in vulgata. *puerum* nimirum *famulum* quamvis *liberum.*

Bey den *Anglo-Saxon.* notante SOMNER. & BENSON.

a) MÆG *propinquus filius, nxor. amicus.*

b) MÆDEN, MÆDEM FEMNE *puella.*

c) MÆGDEN *virgo.*

d) MÆDENHAD *virginitas.*

e) MÆGTH HADE *virginitas.* MÆGTH-HADE *benigman. devirginare.*

f) MÆGTHEHADES-MAN *celeb.*

Bey den **Teutſchen** *in Gloſſis Theodiſcis*:

a) MAGAZOGO *nutrix vel pædagogus.* Gl. Florentinæ.

b) MAGETHUM *virginitas.* Gl. SCHILTER. MSS.

c) MAGETUMZ - - *Homex.* Gl. SCHILTER.

Auch nach dem VETERI TEUTONISTA:

a) MAGHET *die jonfferse is. virgo.*

b) MÆGDELICK *Jonfferlick.*

c) MÆGDOM *Jonfferſchap.*
MÆGDOM *genus Jonfferſchap mennen.*

d) MAGET *die dyent. serva.*

Bey den heutigen Engelländern iſt das Wort annoch in vollen Gebrauch, bey welchen heißt:

a) AMAID *virgo, puella.* wie bey den Nieder-Sachſen.

b) AMAID *servant.* Dienſt-Magd.

c) AMAIDEN HEAD *virginitas.*

d) MAIDEN-RENTS in Radmotſhire, Jungfern, oder Mädgen *Rente*, welche cap. 1. erläutert;

Alle dieſe ſignificationes haben ſich a *Matre-vitrâ*, auf ſeine *Privignos*, natos, liberos, cognatos & famulos producirt, und kommen der Celtica *Marth, Marthu* nutrimentum, nutrire, dem Griechiſchen μέλομαι curam gero, provideo, prospero, GUIL. ROBERTSON *Thesauro Gr. ling. h. v.* gar nahe; wenn aber der gelehrte FRANCISCUS JUNIUS *Etym. Anglicano* ſeine Schlüſſe ſo machet: die Jungfer heiſſe ein Mädgen, a graeco μέλομαι, curam gero, sollicitus sum, emmahl, weil ſie ſich ſelbſt nicht warten können, quod nunquam de virginitate sua sit sollicita, *juxta illud* OVIDII:

Omnia tuta vetant virgineas mentes:

Vers andere, weil ſie nicht zu warten ſtehe, nach dem PLAUTO *Epidic. Act. III. ſc. 3.*

— — — — — — *non tutum potest*
Pudicitiam quisquam sua servare filia:

So ſchlägt daſſelbe auf *luxus* hinaus. Die wahre Urſach aber iſt, daß das *Puer* und *Puella* beyde *Mayd* genannt worden a verbo Celtico *Marth*, quod sint nutriti & alumni.

PALMUNDEN *Jure* Prov. Sax. d. Art. 41. *Palmunden* Jure Prov. Alem. c. 41. iſt nach der beygeſetzten Erklährung, dem Vormunde die Vormundſchafft verdeilen. Der Gl. Marchicus ſetzet ad d. Art. 41. hinzu, dat is dat mee ene alle Vormundſchafft verbeden ſchal.

In *Jure* PROVINCIALI ALEM. *d. c. 41. Cod. Old.* in clauſula:

Verraten heiſſent die de mit ire reden verpalmundent.

heiſt: verpalmundent calumniari: Palmunden *male dicere*, und im gleichen Verſtande wird der Advocatus monaſterii *Prævaricator. Balmund* genannt in Diplomate Carolino Monaſterii *Augiens. in Charta Ludow. Germ. ap.* SCHILTER *Königsh. Chron. Obſ. V. §. 21.* in clauſula:

Nec ineat aliqui sub pretexta advocatoria occasione sibi, vel in homi-

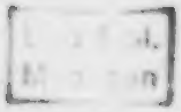

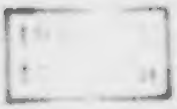

minibus vel quibuslibet rebus vel poſſeſſionibus eorum aliquod jus vindicare niſi quem pro aliqua ſorte aliquando fieri evenit, neceſſitate ipſa Abbatiſſa cum congregatione vero per conſilium Antiſtitis apud Palatium expoſtulaverit, qui nec palemundium *vel aliquas exactiones exercere præſumat,*

iſt in der alten von SCHILTER angehängten teutſchen Ueberſetzung, *Palemundium* überſetzet **Mierbe**, in verbis:

Der auch keine Morte noch dehneme Schatzunge darum erfordern ſol.

Die Angel-Sächſiſchen Wörter ap. Hickes Gram. Angl. Sax. p. 129. ſetzen die Bedeutung des Worts *Bale* ſehr unrichtig, bey welchen BALE **böſe**, ſchädlich bedeutet.

a) *Blac* BEALOWE *gaſt*, der Schwarze **böſe Geiſt**. Paraphr. p. 116.

b) BALU-*dæd* **böſe Thaten**. in Harmon. Evangel. COTTON. c. 16.

c) BALO *ſpræca*, **böſe Sprache**, Maledictio. Harmon Evang. COTTON c. 20. Saxon. infer. calumniatorem deſignant **böß ſpreckern** Munch.

d) BALV *judice*, **böſe Rücke**. Harmon. Evang. COTTON. c. 28.

e) BALO *hudig* man, ſo appellatur Judas 16. c. 57. *Balo hugdig* Caiphas c. 60.

Der VETUS TEUTONISTA hat von BALE folgende Erklärung:

a) BAIL *endecht. dispositio. valitudo.*

b) BAILES *Spicken die man in quaiden wegen leghet.*

c) Dair van BAILICHEIT *ij enachdeit nyt in en hyſt. futilis.*

d) BAIL *vate, fictilia.*

und von BALLYNG.

a) *die* BALLYNG *is tzit gelacht. of verbitten is. Exul. Exulatus. proſcriptus. relegatus. damnatus. interdictus.* EXTERMINATUS. *elongatus.*

b) BALLYNG-DRANK *Exulatus.*

c) der

c) *der* BALLING *verblyf dare sy gewyst synt, exilium.*
d) BALLYNG *den dat vuyr in den land verbaiden u.*
und von BAL-*furich.*
BAL *furich, sunder d'mauck.*
Rusch, snel, rap, wuest, unbestuyr.

Abbildung

Ad L. I. Art. 44. COD. PICT. GVELP.

TEXT JUR. PROV. SAX. *Lib. I. Art. 44. Cod. Old. Pictur.*

Clagt MAGHET *eder* WEDEWE *to landrechte (addunt alii Codd. ouer den Vormunden) dat he ure goth or name, to der claghe sal*

ſal ſe dat vicht vorenmunden, vñ dar ir man eghen ir ghift in VRSALE (*Cod. Jalec. MSC. Edit. Col. A. 1480.* TO VRSALE) *eder to eremo lone.*

In dieſer Figur, wie in voriger, ſteht die **Magd** in **bloſſen abhangenden Haaren**, und die **Wittwe** *velata*; beyde erſcheinen zu Anbringung ihrer Klage vor Gerichte. Der Inhalt dieſes Articuls iſt dahin gerichtet, daß das Gerichte die puellam in capillo, oder viduam velatam, in beyden Fällen **bevormunden** ſolle,

1) Wenn ihr Vormund ihnen ihr **Gut** nimmt.

2) Oder dereinſt ihre Männer ihnen Gut gegeben, **in Urſal**, oder zu ihrem Leibe.

Ur-ſal bedeutet allhier eine Verfaſſung, die in **Anſpruch** gezogen wird, und wird das Wort in Charta Frider. *March. A. 1352. apud* LUDEW. *Reliquiæ MSS. T. IX. p. 529. in fi.*

Sonſten einigerley *urſal* und hulfs reden, gebraucht. *Sal* iſt traditio. *Warzata ſala*: legitima traditio, VR-SAL: *erronea traditio*, die **irre gemacht** werden will. **Zu Leibe geben**, iſt *ad vitam* geben. Das Sächſ. Land- und Lehn-Recht drückt ſonſt *Sellen* aus, mit **Laſſen**, *aſſerefuarie ad vitam concedere*, mit **Lehnen**, leihen.

Die derivation, die der *vetus Gloſſator March.* von *urſale* macht, quaſi ſit *vrſtale, vſtader*, **erſtarret**, und die in hanc ſententiam in textu latino gemachte verſion, in vrſale, *in compenſationem*, ſind nach dem **Wort Verſtande**, auch nach dem **Sinn** des Sächſ. Land-Rechts in d. Art. 44. irrig.

§. 11.

In der Art, wie der Codex pictoratus Gaelicorbytanus das Sächſiſche **Mädgen** in **hangenden** und **fliegenden Haaren** darſtellet, beſchreibt OLAUS RUDBECK *in Atlant. P. III. f. 617.* das **Schwediſche Mädgen** in **Haaren**, die ihr bis **auf die Lenden abhangen**, und thut kund, daß noch heutiges Tages in Schweden die Braute geringern Standes, in ſolchen abhangenden Haaren geſehen wurden. Bey Adlichen und Vornehmern Standes Jungfrauen, wäre die Weiſe, die Haare abhangen zu laſſen, die in Schweden ſonſt von der älteſten Zeit hergebracht,

Von d Schwed ſchen M aren in Haaren

 exame-

evaneſciret, und würden bey Vornehmen ſehr die Haare gekrauſet; vielfältig gingen auch die vornehmen Jungfrauen öffentlich mit aufgeſcheitelten, und mit zierlichen Haupt-Binden, aufgebundenen Haaren, auf Maſſe, wie die Abbildung der Amazoniſchen Königin beym RUDBECK *p. 616.* es zeigte. Die Worte RUDBECKS hievon lauten:

De prolixitate comæ, *absque cincinnis interdum humeros tegentis, fig. P. ad n. 2. loquitur, cui respondet effigies* Freyæ *Atl. tom. I. Tab. 10. fig. 32. quam Olaus M. expresserat, cujus capilli tantæ quidem* longitudinis *sunt, ut* infra lumbos demittantur: *quemadmodum hodieque in Suecia* sponsæ, *& imprimis e plebe ornatæ visuntur. Nam apud* honoratiores *& quidem* nobiles *mos ille ab ultima antiquitate ad nos transmissus jam* eviluit: *cujusque locum supplet consuetudo non ita dudum recepta,* crines arte crispatos in fronte gestandi, ad *imitationem ursorum consortis pilis tectorum.* Prioris *autem ritus* ordinis puellæ *non raro* nudis capitibus *in publicum prodeunt, capillo* ad cervicem revincto *&* taniis elegantioribus redimito, *prorsus ad veterum ritum morem, qui ex Amazone illa, cujus effigiem in Figura G. 619. dedimus, discepsit.*

Eben ſolche *Crines promiſſi*, die das Sächſiſche Mädgen, und nach des PLINII *II. 78.* Zeugniß, die Völcker gegen Abend und in dem Nordlichen Theile geführet, zeigen ſich in der Abzeichnung inter *varios auctores de limitibus*, ad clauſulam:

Omnis terminus *ab* oriente *Lympidum latus habet, ab* occidente *veſperam latus habet.*

in der Perſon, die den halben Mond auf dem Kopfe hat, wie alhier zu ſehen.

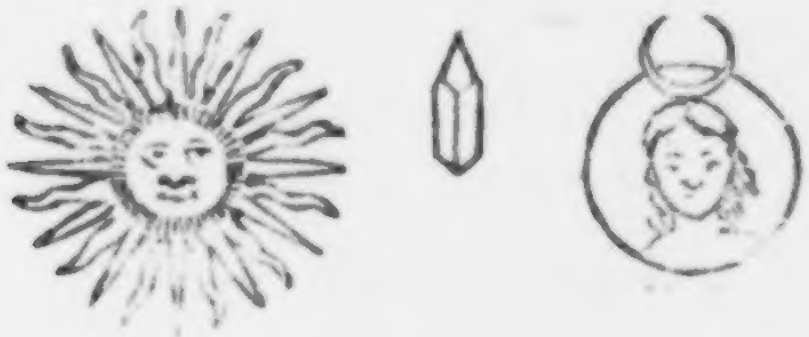

Die Figur habe ich allhier aus der *Editione Parisina A. Turnebi. A. 1554.* eingerücket, eines Theils, weil sie von VELSERO, SMETIO und GOLSIO, die sie auch inseriret, ohne Erklärung gelassen, anderer Seits, weil sie zeiget, daß sie *inter capita hominis Scambici*, worunter sie SMETIUS produciret, nicht zu rechnen, sondern nur *in genere* eine Bildung eines *hominis ex occidentali & septentrionali regione* sey.

Die **Sonne** deutet an die **Morgen-Länder**, wie in Codicibus Picturatis die Morgengabe. Der in der Mitte stehende **Pfeiler**, *terram ab oriente & occidente*; die **Person** *ventus pomeridianus*, welche PLINIUS denen Abend- und Mitternachtländern zulegt, *hominem occidentem*, und der halbe **Mond**, den sie auf den Kopfe führet, *occidentem*. Eben wie in Codicibus Picturatis Juris provincialis Saxonici ad claufulam L. II. art. 28.

Sive nachues heben ynen, oder heben holt stelet.

in Codice Picturato Old. die **Nacht** mit einem **halben Mond** und **Sternen**; in Cod. Guelf. & Dresdens. wie in den Sächsischen Alterthümern C. V. p. 100. zu sehen, mit dem Mond, abgebildet.

Auf Masse, wie die Sächsische Jungfer mit fliegenden Haaren in Codicibus Picturatis vorgebildet worden, das haben **Griechen und Römer** unter die **Schönheiten eines jungen Mädgens** gerechnet.

a) PETRON. *c. 126.*

Nulla vox eſt, quae ſumma ejus poſſit comprehendere: nam quidquid dixeris, tanto eſt. Crines ingenio ſui flexi, per totos ſefe humeros effuderant: *ſumma & quae vadit cervicem vitta ſecuerat. Superciliis nupſe eſt malarum ſuperna amplexa confinia, ardentibus* TORNAES. SAMBUCO. DELRIEN. BOSCHIUS et BURSIAN. *h. l. cervicis & vultus confinia lanuginis pene permixta, oculi clariores ſtellis extra lunam ſulgentibus.*

b) HELIODORUS *in ſeptimo ſuae Caricles deſcriptione L. I. c. 2.*

Coma ſub Corona Bacchica more pillata, & rotum per tergum ſe effundente.

c) APUL. *l. II. Met.* In effusum laxa crinem, & *capillo fluenter* undante, ede complexum amabilem!

d) OVID. *III. de Arte Amandi. v. 141.*

Alterius crines humero jactentur utroque
Inde ei adsumta, Phoebe canore, lyra.

e) EUSTACHIUS *in Prudentia imagine:*

Capillus in circinnatum decenter conversus per totos virginis humeros elegantèr effusus.

GONSALIUS *de* SALAS, WOUWEREN *ad Petronii c. 126.*

Zu Haaren zu gehen, drücket TERTULL. *de virginibus veland. c. XII.* aus, mit dem Worte *Virginari:*

Virginari volunt sola capitis nuditate, vno habitu negantes, quod non suggestu proficiatur,

und nimmt alſo *nuditatem capitis*, in bloſſen Haaren zu ſeyn, als ein Abzeichen, woran die Jungfrau kändlich wird.

Die Jungfrauen ſind vor Alters in Teutſchland, an vielen Orten, in Haaren, ohne Hauben, gegangen, wie ECCARD in der Erklährung des Kleinodien-Käſtleins aus dem *Eberſ.* *Cabinet §. 10. in fine* wol angemercket; oder ſie haben dennoch durch die Haar-Tracht ſich von den Weibern merklich unterſchieden, und hat LINDENBROG. *in Gloſſ.* bey den Worten des Longobardiſchen Geſetzes, *in capillo*, die teutſche Redens Art: in den Haaren laſſen, angemercket: Hieſiger Orten ſind auch noch in dieſen und vorigen Zeiten alle Geburths-Briefe bey den Aemtern und Gilden ausgefertiget ſub formula:

Daß des Lehr-Knabens Mutter ſeinem Vater in fliegenden Haaren angetrauet worden;

als worauf die Zeugen über die Eheliche Geburth des Knabens in ſpecie mit ſchweren muſten.

Es finden ſich zwar auch in älterer Zeit, unter Standes-Perſonen, Jungfrauen mit Lappen, dergleichen die Angel-Sachſen *Hæfod Cleb* genannt; wie denn *in Gloſſis* ÆLFRICI

Cap-

Capitulum Capitularium. heafod Cloth *vel* Capps.

erklähret. *Heafod* ist Haupt, und *Cloth* Anglis: *Cloth*, Pannus, welches auch in gemein bey den Angel-Sachsen Kleid bedeutet, JUNIUS *Etymol. Anglic. h. v.* SOMNER *h. v.* Allein diese *Capitula* sind gemeiniglich nur vor Regen Wind und Kälte umgehängt, und stehen solche bey der Prinzessin auf dem hiesigen Klemodien-Kästgen, die ich vor Henrici Palatini Braut angesehen, einem kleinen Sommerhute ähnlich; hernächst haben unter der Prinzessin Cöffliz, Spertzeg Leichen-Texten, *Capitula* auch *flagella aureum* hernach, daß sie als *capitula* gemeiniglich zu nehmen. Die Abbildung davon ist in MABILLON. *Annal. Benedictinis T. II. P. 490.* zu sehen. Allein daß das weibliche Geschlecht mit ihrem Haupt-Schmucke unendliche Veränderungen gemacht, ist am Tage, und hat man ein weites Feld vor sich, wenn man diese auch nur in einem Lande, ja nur an einem Orte, durch alle Secula herdurch, zur Untersuchung bringen wolte. In hiesigen Landen, gehen an einigen Orten, die Bauer-Mägdens in ihrem Putze entweder in Haaren, oder in **Linnen Hauben**, die Bauer Weiber führen die **Mützen**. An andern Orten, sonderlich in denen Städten, findet sich auch unter gemeiner heute Weibern in der Kopf-Tracht, kein Unterscheid. Wie A. 1528. die Jungfrauen in ihren Haaren gegangen, ins besondere dieselben

1) a) am Rhein. b) in Schwaben. c) in Bayern d) in der Schweitz, die **Haar-Flechten hinter sich zurück geschlagen;**
2) in Hessen und Thüringen, die **Zöpfe** auf ihren Köpfen **hoch empor**, wie die Storchs-Nester, **geflochten;**
3) in Sachsen und Hessen, sie solche **um ihre Ohren herum geschlagen,**

davon findet sich in JOH. AGRICOLÆ Auslegung gemeyner Deutscher sprichwortter *n. 370.* folgende Anmerckung:

Die unckfrawen Deutsches landes tragen verschne bendel, an etlichen ortten als am Reyn, vnn Schwaben vnd Beyern, auch vnn Schweitz, schlagen sie die harlechten hynder sich zuruck, Vnn Hessen vnd Doringen flechten sie

die zopffe auff yhren heubtern hoch empor, wie ein storcks nest, Vnn Sachsen vnd Hessen schlagen sie sie umb yhre ohren herumb, Die röcke sind allenthalben lang, vnd schier gleich, daß also ein yglich land sein manier hat zum schmuck Der menner schmuck aber ist fast gleich vnn gantzem Deutschem lande, Die röcke biß auff die waden vnter die knie, weytte ermel mit vil falten, vnd hoch zuhalse, vnd were ein schande einem erbaren manne, on hosen zu gehen, Ein hut odder weyte yorret, kurtze har . . . . . Der kleydunge vnn Deutschen landen habe ich darumb gedacht, daß, dieweil sich der schmuck so offt verendert hat, daß man wissen mochte, wie man vnd weib, Anno M. D. xxviij. geschmucket vnd gekleydet gangen seyen.

§. 12.

Von der Haar-Tracht der Teutschen, insonderheit der Nordischen Völcker, finden sich in CLEFFELS *Antiquit. Germanor. c. IX.* mehrere Anmerckungen, welche, da mir solche zu spät zu Händen gekommen, ich nicht zur genauen Betrachtung ziehen können. Es haben mir aber solche Anlaß gegeben:

1) über das den Teutschen von ihm zugelegte **rothe Haar**;
2) über die Haar-Tracht unser *Chaucer*;
3) und über die **Haar-Tracht** der **alten** *Gallier*, welche den Haaren der Satyrorum, Panorum und iubis equorum, gleich geachtet;
4) über die **lang abgehangene Haare** der teutschen **Frauen**;
5) und über die **Bedeutung** des **Worts** driehârich, einige Reflexiones zu stellen.

So viel die Haar-Farbe der Teutschen betrifft, so weiß ich nicht, ob CLEFFELS Meynung in dessen *Antiquit. Germanor.* p. 334.

Als ob die Teutschen alle mit einander roth Haar gehabt, und diese von ihnen zur Zierde gerechnet,

schlechterdings durchgehen könne. **Daß die Teutschen gehabt:**

a) *Bu-*

a) *Rutilas* comas. TACIT. *de M. G. c. IV.*
b) *Flavam* cæsariem;

unter den teutſchen Völkern genannt werden,

a) SVEVI, *flavi.* LUC. I. I.
b) OSTROGOTHI, VANDALI, *Rutili* comis. PROCOPIUS.
c) GETARUM *rutilus &* FLAVUS exercitus. HIERONYMUS *ad Letam.*
d) FRANCORUM coma, RUTILI cerebri, Flavi mariti, flavæ uxores. SIDON. *Carm. V. in fine. f. c.*
e) *Flavi* USIPII. MARTIAL. *L. VI Ep. 60.* Rheni accolæ. TACIT. *Hiſt.* L. IV.

wovon beym DU CANGE *in Flavus*, mehrere Zeugniſſe vor zu finden,

das zeiget kein rothes, ſondern ein gelbes Haar an, welches bey den Teutſchen in einer Achtung geſtanden, wovon die Redens-Art: um deiner gelben krauſen Haare, und die Anwünſchung eines Bräutigams, mit gelben Haaren, welche hieſiger Landen, und FRISCHIENS in v. Geel, Bericht nach, auch in Schwaben und Francken gehöret wird, eine Spur aufweiſet. Dieſem ſetze ich hinben das Urtheil vom rothen und gelben Haare, welches in den ſo genannten verſibus de Phylon. im alten Copial-Buche vom 14. Seculo nieder geſchrieben:

Rot har betekenet unwis
ghel har hyſt hoge mot.

Rutilus crinis, ijt flavus crinis.

In Gloſſ. Angl. Sax. heiſſet

Flavus GEOLU i. e. geel. Ital. *Giallo*; Hiſp. *Ialde*; Bat. *Geel*; Dan. *Gul*; Sv. *Gul*. Isl. *Gulur*. JUNIUS *Etym.* v. Yellow.

Die Franzoſen nennen die Farbe *jaune*, *jaune* und halten dafür, daß das Wort aus dem Italiäniſchen *Giallo*, oder aus dem lateiniſchen *Gallinus*, *jaune* erwachſen. Dictionair de Trevoux h. v.

Daß die Gallier, die Teutſchen, die Bataver, die Haare *rutilo* gemacht, beym n. PLIN. L. XXXIII. c. 12. MARTIALIS. L. XIV. Ep. 26. & Ep. 76. und von den Teutſchen Weibern, TACITUS L. de M. G.

Davon

Wenn man nun rutilus allhier ſchlechterdings vor roth nehmen wolte: ſo würde dennoch daraus folgen, daß die Rutilation nur durch die Kunſt, alſo zu Wercke gerichtet worden. Hiernächſt ob gleich *rutilus, ruſſus, rufus*, verſchiedentlich vor eine Farbe genommen und VARRO de LL. VI. bemercket, *mulieres valde rufas dici rutilas*; FESTUS: *Rutilum, ruſſum*, ſignificare; CLEMENS PÆDAGOG. L. III. c. 3. *flavum colorem* comæ Celticæ & Scythicæ *cognatum* eſſe *ſanguini*: ſo iſt dennoch dieſes nicht ſchlechterdings auf ein rothes Haar, ſondern auf ein gelbes, Gold-gelbes Haar zu deuten, als welcher *color flavus*, mit dem *colore rutilo*, bey Beſchreibung der teutſchen Haar-Farbe, vor eins genommen. JO. DE JANUA, der um 13. Sec. ſchon geſchrieben, und ſein Catholicon, wie er in ſine ſagt, A. 1286. zum Stande gebracht, bezeugt nicht nur, daß flavus eigentlich vor die *blonde* Farbe genommen werde; ſondern daß auch von dem gelben Haare, die Engelländer, die Teutſchen, und Flandrer, Flavi genannt worden:

> Proprie *flavus* eſt, qui dicitur *blondus*, *flavi* etiam dicti *ſunt Anglici, Teutonici & Flandrenſes.*

Wenn man auch alle Völcker, die als Rutili und Flavi angegeben werden, vor rothhärig anſehen wolte: ſo würden die Nordiſchen und Teutſchen Völcker alle rother Haare geweſen ſeyn, und wäre zu verwundern, wie gantze Nationes ſo ſtarck die Rothhaarigkeit in folgender und jetziger Zeit changiret hätten.

Der Kayſer Fridericus Barbaroſſa, ob er gleich einen etwas röthlichen Bart gehabt, war dennoch *flavus cæſaries*. RADEV. L. II. de Geſtis Frid. I. c. LXXV. p. 56. *Capillis* quaſi *flavis* & criſpis CONTINUATOR *Rer. Laudens. p. 848.* Die Fürſten, die zu ſeiner Zeit gelebt, werden in MORENÆ *Rebus Laudens.* p. 848. beſchrieben, als 1) Conradus Comes Palat. *Capillo blondo.* 2) Der Ertzbiſchoff von Cöln Rainaldus, Capillis *quaſi flavis.* 3) Hertzog Henr. der Leue, *Capillis quaſi nigris.* 4) Fridr. Hertzog von Rotenburg, Capillis *quaſi albis & nigris.* i. e. blondis, lividis. VETUS TEUTONISTA: BLOND *Luteus*; BLONDWEIEN *Luteo*; BLONDICHEYT *Lutor*,

Livor, Lividitas. Gemma Vocab. Edit. Davent. A. 1503. & Colon. A. 1505. Lividus *blaublayck of ghecl.* Liveo, *blauwesen of ghel* wesen.

Das Wort *Blont* iſt Angel-Sächſiſch, bey welchen ſich zeigen nach dem Zeugniß SOMNER und BENSONS.

a) BLONDE *Mixtus.*

b) BLONDEN *tinctus, intinctus, infectus, imbutus, fucatus.*

c) BLONDEN FEAX, *flavicomus.*

und erkläret zugleich HICKES *Gramm. Franco Gallica p. 03.* Blonden flavus, rutilus. Daher WACHTER, wenn er glaubt, daß blont aus blancke erwachſen, darin nicht beyzutreten. Rutilare erkläret zwar Gloſſ. RABANI röten, roth machen, allein es heiſſet auch ſcheinend oder glänzend machen, Vocab. Teutoniſta Rutilare *glyntzeren blenckenden.* Die Stelle welche SERVIUS Æneid. IV. v. 698. von dem Catone anziehet: FLAVO *cinere tinctitabant ut* RUTILÆ *eſſent,* zeiget auch deutlich an, daß man ſub *rutilis* crinibus, *flavos* crines verſtanden. Die gelehrten Engelländer SOMNER *in Dict. Angl. Saxon.* BENSON. *h. v.* und HICKES *in Gramm. Franco Theodiſca d. l.* und mit ihnen DU CANGE v. Blundus die das Angel-Sachſiſche Wort *blonden* intinctus, infectus, fucatus, unter Augen genommen, und auf die Weiſe der teutſchen Völcker, die Haare ein zu ſchmieren und glänzend zu machen, gezogen, ſind dahero bewogen BLONDEN-FEAX *flavicomus*; Anglis: *Yellow-Haired, Goldenhaire, goldilocks*; Belgis: *Blont*; Gallis: *Blont*; Italis: *Biondo* zu erkläheren. Die jetzigen Engelländer ſagen von Blont:

a) FAIR Pulcher, Speciosus Cym *ffian*; Angl. Sax. *Fager*; Alem. *Fager*; Dan. *Fin*; Isl. *Fagur*; Belg. *Fray*,

Daher heiſt Heraldus Pulchricomus bey den Cymbris: Harald Har fauri. und in Engelland Fairfax, das bekannte Geſchlecht dieſes Nahmens. v. JUN. Etym. h.

b) LIGHT, von dem Scheine, welches Wort JUN. d. l. αλύκη, prima luce albeſcentis cœli ante ſolis ortum, herleitet.

c) FLAXEN, von der lichten Flachs-Farbe.

Man ſiehet aber aus dieſen Engliſchen Benennungen, Fair: *Species*, und *Licht*, daß man in der Benennung, auf den Glantz, Schein und *Nitidation*, ein Augenmerck gehabt.

In dem Codice Picturato Guelferb. des Sächſ. Land- und Lehn Rechts, ſind die Haar-Farben an denen daſelbſt gezeichneten Perſonen, weiß, blond, gelb, angegeben.

Flavi crines, ſind bey den Römern ſelbſt unter die Schönheiten einer Liebhaberin gezählet, und urtheilet BURMAN ad Ovid. Heroid. Ep. XX. V. 57. gantz recht: *flavos crines tribui ſemper feminis, ſi non omnino turpibus, cultis tamen, & a venere non abhorrentibus*, und bemercket dabey, daß auch die *pueri delicati*, als Flavus Ganymedes ap. HORAT. IV. Od. 4. unter ſolcher Farbe benamet worden. Ob nun zwar SERVIUS L. IV. Æneid. v. 698. notiret, flavum crinem dari *quaſi turpi*, dahin auch ſchlagen die Stellen beym HORATIO Od. I. 5. 4. und CATULLO LXIV. 63. ſo ſehe ich dennoch flavum crinem nicht ſo wol als eine beſondere Haar-Tracht an, welche den Huren *peculiair* geweſen; ſondern als eine Schönheit, welche die Liebhaberin in flavo crine, das dieſe durch Einſchmierung der Haare gemacht, affectiret. Wovon PETRON. c. 110. ſagt: *Commendatior vultus enituit quia flaucorum* (legunt flavum ſive flavicomum) *corymbion erat*, und die Gloſſæ ad Petron: *Capillitium enim flavum commendat.* Wie ſehr in übrigen die capilli flavi bey den Römern in der Achtung geweſen, haben WOUWEREN und GONSAL. DE SALAS *ad Petronium d. l.* auch BROUCH. *ad Tibullum Eleg. VI. 8.* ausgeführet, woraus ich nur die Stelle bey dem Capitol. Vero. c. X. anhero wiederhole:

> Dicitur *tantam habuiſſe curam capillorum flaviorum*, ut capiti *auri vaſcula* inſpargeret, quo magis coma illuminata *flaveſceret.*

Uber die Stelle beym LUCANO L. I. v. 463.

> – CRINIGEROS *bellli arcere* CATCOS,

welche insgemein von denen *Chaucis* verſtanden wird, ſind die Gelehrten noch nicht gäntzlich eins, ſo wenig über des Volck, welches darunter vom LUCANO angedeutet, als über die Bedeutung des Worts *crinigeri.*

Einige

Einige Codices lesen *Caeos*, andere *Cabichos*. BURMANN & OUDENDORP. h. SULPIT. MICYLL. und HORTENS. verstehen Caucos. DORVILLIUS, nocante. BURMANNO hält dafür, daß pro *Sicambris*, Cauci gesetzet worden.

BURMAN führet indessen die Gründe, warum beym LUCANO unter den *Cayci* die Sicambri genennet seyn sollen, nicht an. Hingegen hat CLAUDIANUS *Libr. I. in Laud. Stilicon. V. 225.* die Caucos gleichfalls *Cayos* benant.

OUDENDORP nimmt das Wort *crinigri* ganz plat vor Haare, sie seyen lang oder kurz, und schliesset daher, daß mit LIPSIO zu lesen, nicht *crinigeros*, weil darin keine besondere Haar-Tracht der Chaucorum anzutreffen, nachdem crinigerum esse, denen Völckern gemein: sondern *cirrigeros*, nachdem ein Abzeichen des teutschen Volcks, *obliquare* crinem *nodoque* substringere, TACITUS *d. M. G. c. 38.* Allein BURMAN. h. bemercket dagegen mit gutem Grunde, daß *crinigeri* i. e. qui *longos crines alunt & submittunt; Cirri* aber nicht *crines in nodum torti*, sondern *dependentes & soluti* seyn. Wie denn JO. SAVARO *ad Sidon. Carm. XII.* schon LIPSIUM desfalls notiret, und dabey bemercket, daß bey dem SIDON. *d. carm. XII. vers 5.*

Inter CRINIGERAS *situm catervas,*

und bey dem CLAUD. *in Paneg. Stilic. I. 203.*

» CRINIGERO *flaventes vertice Reges,*

das Wort *crinigeros*, im gleichen Verstande, pro *crinibus longis & submissis*, genommen werden. Zu der Masse wird auch in mitler Zeit das Wort *crinitus* gebrauchet v. *supra §. 7.*

Der locus DIODOR. SICULI *L. V. c. 28.* von der Gallier Haare:

Lixivio frequenter capillos lavant, eosque *a fronte ad verticem* atque *inde ad cervicem* ut eo magis sint conspicui, retorquent: *Satyros* igitur & *Panes aspectu referunt.* Hac enim cultura ita *densantur*, ut ab equorum *setis* (alii vertunt *iubis*) nihil differant.

eröfnet:

a) eine **Zurückſtreifung der Haare nach der Scheitel, und von dar, biß zum Nacken,**
b) die im Aſpect denen *Satyris* **und** *Panis* **gleich,**
c) **und in ſolcher Verdickung, von dem Hals Haare, oder Mähnen der Pferde, nicht unterſchieden.**

Von der Verdickung der Haare an den Pferden, ſagt SENECA Ep. CXXIV. *in quolibet equo* DENSIOR *jactabitur* JUBA, und VIRGIL. DENSA JUBA & *dextro jactata recumbit in armo* v. SALMASIUS Ep. *de caſarie virorum p. 301.*

Die Abbildungen von denen *Satyris* und *Panis* produciret MONTFAUCON *Antiq. Explic. T. I. Pl. CLXVIII. ad p. 262. Pl. CLXIX. ad p. 263.* insbeſondere von dem *Deo Pane* und von des Dans des *Pan. Supplem. Antiqu. Expl. T. I. Pl. LXIV. Pl. LXV.* imgleichen BEGER *Theſaur. Brand. p. 154. 369.* von dem Pane, und Tom. III. p. 257. von einem Satyro juvene. Es finden ſich nun bey ſolchen gewöhnlicher maſſen auf dem **Kopfe die Hörner,** und bey einigen *cornua retroflexa*, die Haartracht aber bey allen **nicht** gleich. Derjenige Nummus aber, welchen BEGER Deo Pani d. p. 369. vindiciret, kommt der Beſchreibung DIODORI SICULI nahe. Unter dem Habit der Gaulöſen T. III. Pl. LI. ad p. 58. produciren ſich Köpfe mit *capillis in fronte retroflexis.*

Ob gleich von den Jungfrauen vornemlich geſagt wird, daß dieſe in den Haaren ſich produciren, dieſe auch in denen Codicibus Picturatis Juris Provinc. Saxon. in abhangenden Haaren vorgebildet werden: ſo werden dennoch auch die Ehefrauen hin und wieder mit fliegenden Haaren geſehen.

In der Parenæſi Winsbeckiæ ad filiam ap. GOLD. & SCHILTERUM, zeigen ſich Mutter und Tochter zwar mit fliegenden Haaren; jedoch die Mutter bedeckt, die Tochter hingegen in bloſſen Haaren, mit einer ums Haupt herum gezogenen Perlen Haar-Schnur.

Von den Schwediſchen Frauen bezeuget RUDBECK *in Atlantica P. c. VI. §. 4. p. 360.* ein gleiches, in verbis:

Co-

Comam vero maxime promiſſam alunt mulieres ſeptentrionales quæ eandem ne per humeros diſjecta moleſtiam creet, in circo: contorquere ac plectere ſolent. qui circum tempora frontes ac vertices nexu multiplici ducti & complicati veros repræſentant angues, & anguineorum capillorum ſeptentrionalibus fœminis aſſingendorum occaſionem præbuerunt.

Die Benennung eines **dreyhärigten Kerls**, als eines aufgeblaſenen, verwegenen, andere geringſchätzig haltenden Kerls hohlet CLEFFEL. d. c. p. 311. her von **Dreyen**. FRISCH in voce Haar, erkläret dreyhärich: vulgo **liſtig**, **tückiſch**, homo non ſimplex tantum, ſed *triplex*, welche letztere Derivation ſo viel wahrſcheinlicher. **Der Haare ſeyn**, iſt ſolcher Eigenſchaft ſeyn, und wie *verſipellis*, verſutum bedeutet: ſo ſcheinet auch: **dreyhärig zu ſeyn**, ein gleiches anzudeuten.

Hie zu Lande ſagt man auch **driehaarig**, **dreyhariq**, und **dreyen** torquere, welches anzeiget, daß das Wort drie, dre, von dreyen entfernet.

In ſoweit **drihärig**, liſtig, tückiſch, erkähret wird, kommt das alte teutſche Wort:

DRIAGER *fraudulentus*. OTFR. II. 23. 14.
DRIAGER *hypocrita*. OTFRIDUS II. 21. 18.
TRUGINARA. *hypocrita*. Gl. PLITZ.

von *triagen*, *diugen*, i. triegen, betriegen, demſelben in dem Wortklange, auch in der Sache ſelbſt, etwas nahe.

Von den Haaren haben die alten Teutſchen die Eigenſchaften der Menſchen mit bezeichnet. E. g. **kathärig** einen **kecken**, **ſtreitigen Menſchen**, und das Wort **drey** findet ſich auch in compoſitione vocis Belgicæ DRY-BUYCK, *gluto*.

§. 13.

Die *Fruſtam in Capillo* & in caſa als die a) *edelſt* b) noch in Von de
Caſa parentum, ſive fratris, und alſo noch **unbehovet** i. e. ohne Hageſto

Haus und Hoff, ohne eigen Feuer und Heerd, und **unausgesteuret, unberathen**, das ist **unverheyrathet** war, nachdem sie, wenn sie heyrathete und sich behovete, so dann mit **beschneiden Guthe**, mit einem *Pfaderfio* instruiret, oder berathen wurde: hat man bey den *Celten* und **teutschen** Völckern, auch mit **andern Namen** belegt, welche alle ihren *cehbatum* **andeuten.**

Sie sind genannt

1) ab *adolescentia* bey den Frantzosen *Bacelle* i. virgo, puella, *poucelle*, *Bachelette*. *Diction. de Trevoux h. v.* notante MENAGIO **von dem alten Frantzösischen Worte** *Bacheliers*, *Bachelettes*, les jeunes Garçons & les jeunes filles. *Diction. de Trevoux v.* Bachelier, **oder vielmehr von dem Celtischem Worte** *Bachgen*: parvus puerulus, juvenis, welches bey den Cambris annoch übrig. DAVISIUS. h. v. **In diesem Verstande haben auch die Engelländer das Wort** *Bachelor*, *Batcheler*, pro *juvene cælebe* **genommen**, wovon sich die Ursache der Benennung in Celtica lingua zeiget, welche FRANC. JUNII und SKINNERI *h. v.* **Muthmassung** niederlegt.

2) **Als unbehövere** Personen, die *in casa Parentum* subsistiret, eigen Feuer und Heerd, Haus und Hof gar nicht, sondern nur eine **Stelle** in des Vaters Hause gehabt.

a) *Unhebevet* innuptæ **oder** unbehovet.

b) *Hegsteald* cælebs virgo, die nur allein *infra sepes*, in casa patris eine **Stelle** hat, **vor sich aber nicht behovet.**

3) **Als** eine zu ihrer Heyrath **noch nicht** *instruirete* Person, **unberathene Tochter.**

Unbehovet seyn, ein *Hegsteald* **zu seyn, unberathen** zu seyn, war bey den Teutschen so viel als **unverheyrathet** zu seyn, weil die Töchter, so lange sie unverheyrathet waren, *in casa parentum* blieben, wenn sie aber **heyratheten**, so dann sich **behöveten**, ihr eigen Feuer und Heerd aufschlugen, und von den Eltern mit beschneidenen Gute gesondert, und berathen wurden. Hieraus eröffenbahren sich die **Ursachen**, warum bey den teutschen Völ-

Völckern, inſonderheit auch bey den Angel-Sachſen, mit dem Worte *Hiwe*. nicht allein Haus und Hof, ſondern auch Ehe-Leute, und *Familia. Domus*; und mit dem Worte *Rad*. Angl. Saxonibus *Redene*, nicht nur die Berathung, die Ausſteuer, ſondern auch die Ehen und verehligte ſelbſt, beleget worden.

Alle ſignificationes des Worts *Hiun*, *Hiwe*. ſo wol vor ſich, als in der Compoſition mit andern Worten, ſchlagen dahin, als

a) HIUN *Matrimonium. Gl.* BOXH. *MSS.* GIHIVE *nubat. Gl.* PEZIANÆ.

UNGHIHIVET *celeb. Gl.* BOXH. *MSS.*

GESIN-HIWAN *conjuges, conjugales. Gl.* AELFRICI. *p. 74.*

SAM-HIVAN, GESAM-HIVAN *conjuges.* SOMN. *h. v.*

GESAT HIWOD *conjugatus.* SOMN. *h. v.*

HIW-GEDELA *divortium.*

HIW-GEDALAS BOC *libellus repudii.* SOMN. *h. v.*

b) HIW *Domus, familia.* SOMN. *h. v.*

HIW-RADEN, *Hus, Domus. Gl.* ÆLFRICI. *p. 78.*

HIW-CUTH *familiar. Gl.* ÆLFRICI. *p. 80.*

ab HIW Domus, & CUTH *familiaris.* SOMN. *h. v.*

HIW-SCIPE HIW-SCIPES-FAEDER *pater familias.*

HIW-CUTH-RAEDNYS *familiaritas. Gl.* ÆLFRICI. *p. 80.*

Gleichergeſtalt bey dem Worte RATH, RHEDO, GEREDA, als:

1) GARAEDIAN *paravit.* GEREDA *apparatus.* GERAEDMAN *inventio.* SOMNER, BENSON *h. v.* RADE *ſupellex.*

RHEDO *ornamenta muliebria.* LL. Angl. & Werinor. C. VII. §. 3.

2) RAEDDENE *Domus, familia.* SOMNER.

3) RAD bey den Populis Septentr. wie *Rade* bey den Saxen. *Res navalis.* RAD *conjugium.* RADAHAGUR *conſultatio de nuptiis.* KONA-RADLAUS *femina innupta.* Saxones: *unberadt.* RAD-SPEI *divortium.* VERELIUS *Indice Scan:* Daher kommt es auch, daß unverheyrathete Söhne und Töchter bey den Sachſen und im Sachſiſchen Land-Rechte, *ungeredet*

geradete, und die verheyrathete *ungeradete*, *beradete*, genant worden.

Das Wort HAGESTEALD, bedeutete seinem eigentlich Wort Verstande, auch dem alten Gebrauche nach, einen Menschen männlichen und weiblichen Geschlechts, der nur binnen hagen, *infra sepes*, eine blosse Stelle, und kein eigen Heerd hatte, und nicht behovet war von STADEN Erklärung der teutschen Wörter p. 774. DICKMAN *ad Gl. Rabani Mauri.* Diejenigen so behovet waren, und eigen Heerd hatten, hiessen HIW-SCIPES-FAEDER, *Patres familiae* oder HEORD-FEST, i. e. Heird fest, mit welchem Namen die Angel-Sachsen gleichergestalt ihre behovete Haus-Väter belegt. SOMNER *h. v.*

Weil nun diejenigen, die bey den teutschen Völckern *in casa* waren und *stallum infra sepes* hatten, eines Theils *celibes*, junge unverheyrathete Leute, die noch in der Zucht, waren; andern Theils *inquilini*, die vor Geld eingeheuret: so sind alle diese Leute in alter Zeit mit dem Namen der HAGE-STEALDEN belegt.

Also heissen in *Gl. Theodisci & Anglo-Saxonici*:

a) HAGA-STOLT *Mercenarius. Gl.* BOXH. *MSS.*
HAGSTEALD *Tyro.* SOMN.

b) HAGUSTALT-LUP *celibem vitam. Gl.* RABANI *p. 956.*
a Lyp, vita.
HAGUSTALD *celeps. Gl.* RABANI *p. 956.*
HAEGSTEALD *celebs, virgo, tyro.* SOMNER. *h. v.*

Der *Mercenarius* hieß HAGASTOLT, weil er nur ein *Inquilinus mercede serviens*, und eben deswegen heisset auch *Inquilinus* HAUP-SCALC. *Gl.* BOXH. unter der Angl. Sax. *Ceap* werden *Mercedes* angedeutet, SOMNER; und unter *chaufan comparare. Gl.* KERONIS, *Chouftun, commutaverunt. Gl.* PEZ. und jeglicher Vertrieb WACHTER *h. v.* und weil der *Inquilinus*, *infra sepes*, *stallum tantum habebat*: so heiß er auch bey den Angel-Sachsen *Tun-Bu*. *Gl.* ALFRICI; bey den Engelländern, als einer qui intra sepes obtur-

rat.

rat *Town-Dwellers* SOMNER h. v. und wie derſelbe nur angeſehen wurde als *advena*, und als einer, der nur eine Stelle, und nicht eine bleibende Statt hat, ſo wird er auch in den alten vocabulariis dahin erklähret, als

a) *in* VETERI TEUTONISTA:

INQUILINUS *Dye compt ind veert ſonder blyvende ſtat.*

b) *in Gemma vocabulor.*

INQUILINUS: *treempt van buten* id eſt *advena*, *quaſi incolens aliena.*

TYRO heißt *Hageſtald*, weil er als ein junger unberathener Menſch, noch infra ſepes gehalten wird; *Sturbing* von *Sture*, *inſtruere*, weil er noch in der Zucht und Unterweiſung ſtehet; er heißt auch bey den Angel-Sachſen *Jong-Wiga*, *juvenis miles*, in Tyrocinio militiæ inſtruendus. Solche impuberes heiſſen gleichfals als *non barbati*, GRANI SPRUNGER. *Gl. Florent.* a *Granum*: *Haar*, und *Springer*, in gleicher Signification, wie vom VETERI TEUTONISTA erkläret wird:

Lanugo die yrſte *uyt ſprutende hart*, oft dat *ſlighſel* van eynre dyſtel bloemen.

und in *Gloſſis Anglo-Saxonicis*: *puberum*, *from byrdling.*

Im Sachſen-Lande, plebeio convicio, *Flan-Snute*, *Flaen-Snute*, worunter ein *puer imberbis*, *primæ lanugini*, angedeutet wird. Den Angel-Sachſen heiſſen ſonſt FLACRA, *flocci*; novis Anglis: *flakes of Snow*, und Schnautzbarth iſt *myſtax*, *ſuperioris labri barba*. Ob es in deſſen ſo viel heiſſen ſolle als *flak* oder Flocken-Schnautze, iſt noch weiter zu bedencken.

HAISTEDE iſt VETERI TEUTONISTÆ *area*, die von HAI *ſepes*, und STEDE alſo genannt, und die HAISTAIDE, in Regiſtro Prumienſi ap. LEIBNITZ. *Coll. Etymol. p. 449.* nach der Beſchreibung Catani:

Manentes in villa, *non* tamen *habentes* hereditatem decoriæ,

ſind in der That, und dem Wort Verſtande nach, eben das, was HAGASTOLTE, *mercenarii*, *inquilini*. HAY heißt bey den Teutſchen

ſchen eben das, was *Hagen*, *Hecke*; bey den Sachſen und Schweden: *Hage*, *Hag*. SERENIUS *Diction. Suetb. Anglico Latino h. v.* bey denen Danen: *Heine*, ſepimentum. JANI *h. v*; bey den Angel-Sachſen: *Heg*, *Hegge*, ſepes. SOMNER *h. v*; bey den Frantzoſen: *Haye*. *Diction. de Trevoux h. v.* bey den Anglo-Normannis: Hedge, v. JUNIUS in Hay & Hayward, Hedghe; bey den Niederländern: *Hegghe*. STEAL iſt das teutſche Wort *Stelle*, wovon in *Gloſſis* ÆLFR. ihre Bedeutung haben:

STEAL. *Stallum.*
HORSA - STEAL. *carceres.*
WEARD - STEAL. *ſpecula, ſpectaculi iudicra.*

HAEG - STEALD iſt alſo einer, der ſtallet, oder ſich ſtallet, qui *Babulatur* infra ſepes. Was *Steald* im Teutſchen, das iſt in latinitate Barbara *Stallus* in *Haiſtallus*. Die Sachſen haben auch die behoveten Leute, die ſonſt *Hiwen* geheiſſen, ſchlechterdings *Stellinger*, *Stellingas* genannt.

HEREDITATIM DECURIÆ i. e. *curiæ dominicalis*, hatten diejenigen, welche hove und land, die von der *Curia* abhängig, erblich beſaſſen. Dieſe hieſſen a) *Hoſtude. Charta A. 1259. ap.* HEDAM *p.* 220. homines *ad curias ſuas pertinentes*, qui communiter *Hoſtude* dicuntur.

b) HYEN (i. e. behovete) *homines villicationum*, ſive *villæ*, ſive *bovatæ*. *Charta Philippi Ep. Mind. A. 1252.* Suborta inter Wichgraniam Eccleſiæ noſtræ ex vna, & villicationum hominum noſtrarum, qui HYEN vulgariter appellantur parte ex altera, ſuper *hereditate* & aliis iuribus dicta *vallis* queſtionis materia, de villicationibus noſtris ſine *villicis* ſine *Hereditariis* moriatur.

Dergleichen *Hyen*, welche Hereditatem decuriæ haben, hieſſen Deutſch Meyerdinge Erben genannt werden. Die *Haiſtalli* hatten nicht hereditatem decuriæ, ſondern nur *Steal*, eine Stelle, einen Stand, ein *Stagnum*, ein *Stave* i. e. Rationem, wie die *Hofſtede* ſeu *ſegetia* in *Tabular. St. Dionys. de Novigento ap.* CANG. *h. v.* die *Hofſtede* [illegible] *ſolum in Averum ap.* CANGIUM *h. v.* welche *Stealle*, in latinitate barbara: *Stagia*, *Stationes*, *Stava* hieſſen, und

und die darin ihren Stand hatten, *Statarii*, sive *a lvene. Tabular. S. Dionys. de Nocigemo ap.* CANG. *h. v.* oder *Stationarii*, wie die Mercatores in Stationibus (boutiquen) genannt wurden.

Steal heißt Angl. Sax. *locus*, *locus*, *subsellium*, auch *Stole*, *sedes*; Germanis: *Stal* von Stellen: locare, ponere, fulcire. WACHTER. h. v. Daher denn auch *Stuola: accubitus*, in *Glossis* PEZIANIS *p. 375. 397.* erkläret stehet.

Uebrigens ist *Heh-Steal man*, der dem *hemed ceorl*, in *Opusc. de Peccator. Medicina c. XI.* entgegen gesetzet wird, ein **hochgestellter Mann**, und in *Codice* COTTONIANO *Matth. I. 23.* in cl. de Maria:

Heonus *hehstald* in hiif sceal habban. Ecce virgo in utero habebit,

und in *Codice* RUSWORTHIANO *Luc. I. 27.*

Noma thare *hehstald* Maria. Nomen virginis Maria,

und in *Cod.* COTTONIANO & RUSWORTH. *Luc. II. 36.* in cl.

Thios hêle mith wer hire winter hofsune from *hehstaldhade* i.e. hæc vixerat cum viro [illegible] annis septem a virginitate sua.

heißt *Hehstaldhade*, Hochherabenheit. Daß aber Maria, als Jungfrau, **hochherabenheit**, und ihre Jungfrauschaft eine **Hochherabenheit** genannt, haben die Paraphrastes, nach Anleitung der Nomistischen Auctorum, der Patrum, und Beda, aus der Beschreibung der *celibatus* genommen, wie auch von SOMNER h. v. schon bemerket, quia *caelites* dicti *caelites* FESTUS. QUINT. *I. I. C. V. quod* coelo digni essent, HIERONYMUS *I. II. contra Jovinianum: caelibem* dicerent *vitam.* BEDA *I. c. De* orthograph. *v.* VOSSIUS *in Etymol.* v. cælebs. und zumahlen bey der hochherabenen Mutter GOttes, der Jungfrauen Maria, von dem Wort heitehald Gebrauch gemacht. Man siehet aber aus allen obigen Stellen, die FRANC. JUNIUS *in Gl.* ULPHILÆ *Goth. p. 242.* bemerkt, daß *Hehstald* und *Hehstaldhade*

ganz diverſe Wörter, in jenen *heh-* ſo viel wie hoch, und in dieſen ſo viel wie ein hage bedeute, und der *Heh-ſteald-man*, der den *Cyrl* i. e. Kerl, entgegen geſetzt, keinen *ceallhem*, ſondern excelſo loco poſitum virum, vorſtelle, und in dem Verſtande *Hag-ſteald* auch in Gl. Angl. Sax. *Princeps* erkläret werde, nicht *quod infra ſepes conſtat*, ſondern als *alte poſitus*, auf maſſe, wie der Ort *Haga-ſtald*, bey die Hexham, in Northumbrien, der bald *Haguſtaldeham*, bald *Hexſtaldeham* genannt, *teſtante* GIBSON *Gloſſario Chron. Sax. p.* 10. und nach BAXTERS *Gloſſ. h. v.* ſeiner Erkläreung ſo viel iſt, wie *alta civitas*; denn ob zwar hoch bey den Angel-Sachſen He, Hea: ſo ſagen die Angel-Sachſen dennoch auch *Heage*, *teſtante* SOMNER. *h. v.* und wenn nun *Hegſteald*, ſo weit es principes bedeutet, die ſonſt die *Parafrapſi Regia* BEDÆ *Reges* i. e. *Reges homines*, nennet, *ut ſupra* bedeuten ſolte: ſo würde das Wort *ſtald. ſtaldio*, nicht principem infra ſæpes habitantem, ſondern wie in Guaſtaldio, præfectum *villæ regentem*, vorſtellen.

Indeſſen treffen auf die Erkläreung, daß *Hag-ſteald* eine unbehovete Perſon, infra ſæpes, in caſa, die annoch in pubeſcente ætate, und in der Erziehung ſtehet, ſo wol bey einem *ceſtle*, einer *virgine*, als in tertio comparationis, bey einem *impubino* und *Iyrone*, in ſeiner Maſſe, gänzlich zu.

Aus eben der Urſache, daß die Leute, die noch unbehovet und nicht *Herd-feſt*, ſondern zum Theil, wie ſie die Angel-Sachſen nennen, nur *Herd-Knight* i. e. Heerd-Knechte, SOMNER. *h. v.* binnen den Hagen nur Umlauffer waren, heiſſen bey dem MONACHO SANGALLENSI die *Iyrones*, *Errones*, und die *ſervi domeſtici* infra ſæpes oberrantes, in latinitate Barbara, *ſolivagi*, welche der VETUS TEUTONISTA erkläret:

SOLIVAGUS ein Wildlöper allein hynbaſende.
SUMMA VOCABULOR. Ille qui *ſolus vagatur alleyn dwalen*,

und in Niederlanden ein Schüler, der die öffentliche Schule nicht beſuchet, ſondern zu Hauſe, wie man in Niederſachſen ſpricht, auf der Heerde liegt, HAGH-KLERCK. KILIANUS *h. v.*

Den

Bey allen obangeführten Umſtänden, ſind die *nomenclaturæ* WACHTERIANÆ von dem Worte **hageſtolte**: *celebs*, als ein **hochgeſtelleter**, und von dem Worte *Hageſtolt*: Tyrone, als einem, *qui jedem ſuam in pago habeat*, und FRISCH. h. v. von **Hageſtolzen**: celebe, als einem, der **auf ſeinem Gebäge ſtoltz** geworden, nicht wol ſtattnehmig.

CAP. V.

Von der Angel-Sächſiſchen Braut.

§. 1.

Von den Benennungen Braut und Bräutigams bey den Angel-Sachſen, iſt im vorhergehenden Capite 2. gehandelt worden. Von d Angel Sächſ ſchen Ehe tern G han. G Bryt n

Die Jungfer verheyrathen, hieß bey ihnen *ceorlan*: nuptum dare. *Charl* i. e. Kerl, iſt bey den Teutſchen ein Ehemann. Gloſſæ Florentinæ: *Maritus* CHARL. *Maritalis* CHARLICHERA, bey den Anglis heißt CEORL zwar *ruſticus, villanus, homo plebeius*, aber auch *maritus*, the Husband. SOMNER. h. v. *Gyfte* heißen bey den Angel-Sachſen *nuptiæ*. SOMNER & BENSON h. v.

Die Paraphraſis Anglo-Saxon. nennet die Hochzeiten Giften als Joh. II. v. 1.

On tham thriddan dege waron gyfta *geworden on Chanaa maegde hys ſwa Galilea.*

und Matth. XXII.

Heofana (i. himmel (Sax. Heven) rice) ys gelic geworden tham Cinge the Gyfta.

von GIFTIAN: *nuptum dare*: haben auch bey den Angel-Sachſen GIFT-BURH *thalamus*, GIFTELIC GIFTA *nuptialis*; GIFT-HUS *domus nuptialis*; GIFT-LEAD *epithalamium* genannt worden. Gl. ALFRICI & BENSON h. v.

In Legibus Edmundi n. 8. p. 76. heiſſet die Hochzeit, auf welcher der Braut-Prieſter ſeyn und über die Zuſammengebung die Benedictiones ſprechen ſoll, auch *Gifte*, in verbis:

dà thom giftan ſceal Meſſeprœſt beon, and ſibbe ſe ſceal mid Godes ðeſſunge beora geſammunge gedeman.

Denen Nordiſchen Völckern heiſt gleichfals MUNDGIPT KONA: *legitima deſponſata femina*, als ore deſponſata, oder als deſponſata alveo, cujus erat in *mundio*, conjectante LOCCEN. *Lexico Jun. Sveo Goth. h. v. & Antiquit. L. II. c. 25.* ſodann GIFTER-MAL: *conjugium* LOCCEN. *d. c. 25.*

Bey den Angel-Sachſen heiſſen *ſponſalia*, BRYT-TOFTA. *Gl.* ÆLFRICI p. 74. *contubernium*, GETOFTA *Gl.* ÆLFRICI *p.* 65. GETOFTIAN, *Societatem inire*; GETOFT-REDENNE, *complacitum, conſortium*; GETOFTSCIPE, *conſortium, contubernium, familiaritas.* SOMNER h. v.

§. 2.

Von Paranymphis

Paranimphus, PRUTFROTE, in Gloſſis *Florent. auſpex, pronubus*, in Gl. veter. ap. LINDENBR.

Der Paranymphus der Angel-Sächſiſchen Braut heiſt in Angel-Sächſiſcher Sprache BRYD-GUMAN, i. e. der Braut-Mann, als der ihr Vorſprache war, und dem der Bräutigam, nach der Verordnung Königs Edmundi, gleich zu Anfang der Verlobung, Gelöbniß thun muſte, daß er die Braut in der Weiſe ehelichen wäre, ſie nach GOttes Rechte, alſo zu halten, wie ein Mann ſeine Frau halten ſolte. Der Paranymphus, wie die Paranympha, waren auch Braut-führer, leiteten ſolche nicht nur zur Traue. Concil. Valent. c. 101.

Sponſus & ſponſa cum benedicendi ſunt a ſacerdote, a parentibus, vel Paranymphis *in eccleſia* ſacerdoti offeruntur;

ſondern führeten die Braut dem Bräutigam auch zu. II. Autul-

Aistulphi *Cod. Matrim. ap.* MURATOR. *T. I. P. II. col. 91. ad fuscipiendam sponsam regalem [prosapiam] cum paranymphis.* Bey Kayſern und Königen wurden zu ſolchen Paranymphis Erzbiſchöfe, Biſchöfe, und Grafen genommen. Kayſer Otto des 3ten Paranymphus war der Erzbiſchof von Meyland *Chron. Novalic. ap.* MURATOR. *T. II. P. 2. Col. 704.* Tertius Otto in regno elegitur, qui in connubium quendam sumens Graecum filium Constantini quondam Imp. qui tam *Paranymphus* exstitit Archiep. Mediolanensis v. CANGIUS h. v. Es iſt hier nicht unbekannt, daß BEDA *Hist. Eccl. L. II. c. 9.* den Biſchof Paulinum, der die Königliche Braut dem Könige Edwyn zu führen, nennet *quasi copula carnalis comitem:*

Et sic cum praefata virgine ad Regem Edwinum quaſi comes copulæ carnalis *advenit.*

Welches der König Alfredus in ſeiner Ueberſetzung gegeben: *Gesithcundlicere Gegaderunga:*

Tha com he (Biſchof Paulinus) mid tha vorespreccnan femnan to Edwine thaem cyninge swa swah were geſithcundlicre gegaderunga.

GESITH iſt *comes;* GESITHCUNDLICERE, *gesithcundicae conditionis,* von SITH: *iter,* von welchen vias ſithcundicae conditionis ich in einer beſondern obſervation gehandelt. *Gegaderunga* iſt allhier *comes copulae carnalis.* v. SOMNER h. v. ſonſten heißt es auch *convertus, congregatio.* Hos. ſenſu exſtabret VETUS TEUTONISTA: TO GADER *to samne.* Die Herleitung des Worts von ἀγείρειν, die JUNIUS *in Etymol. Angl. in v. Gather* mit CASAUBONO macht, iſt ſehr ſchlecht von ſtatten. Candis iſt CYD: *comes, copula, conjunctio;* CYDDIOL: *celer, cumprovectus,* CYDWEDDE: *nuptiae;* CYDWEDDU: *fœdus connubii;* daher CYDFERE: *aequalis,* CYDFERAN: *Coaetanei.* Was CYDDIO bey den Celten, iſt bey den teutſchen Völkern Gauen als bey welchen GAUTENSCONE, *comes pagi,* GERI-GAUANE: GAUTLINGEN: *adſcribat.* Gl. Wirtzburg. GAUTLINGEN: *Parisius.* GLERONIS. GAUTINCONI: *comites.* OTFRIDUS *L. 42.* aus dieſem Comte iſt das Wort *gadeninc* nur alſo [illegible] *gradus* in alten Geſetzen, [illegible] WACHTERUS [illegible] ob es etwa *a gaudio* abſtammet, darüber [illegible].

§. 3.

Noch heißt der Paranymphus in Gloſſis Angl. Saxon. *Dryhtealdor*, imgleichen *Hadtrape*.

Der Drith-Ealdor aber war bey den Angel-Sachſen der Archi-triclinium. Triclinium *Dur Thry-healdas*.

Die Pronuba hieß gleichfalls in Gl. Angl. Sax.

Pronuba *Had-ſwape*.

Pronuba *Hadtrapa* ipſa eſt paranymphus;

auch ſonſt *Hiwith-ſwape*. HAD hieß bey den Angel-Sachſen, wie alſbert, *Perſona*. BENSON h. v. und HEORTH iſt das teutſche Wort *Heerd*: *Focus*; SWAP aber heißt bey den Angel-Sachſen *Scapa*, und *Swapan*: *ſuadere*, *ſuaſor*, *ſuaſio*. SOMNER und BENSON h. v. Wie nun SOMNER *Heord-ſwape*. *Pronubam* erkläret, *a freſhmaid that ſtrowes and trucks up the bridebouſe*: ſo heißt HADSWAPE ſo viel, als eine Perſon, die ſich im Brauthauſe kehret und wendet, allem zurichtet, und die Kleidung und Ausſchmückung beſorget, *quæ ſuadet, conſtituit, vertit, veſtit, & ornat*. und HEORT SWEPE eine Heerd- oder Haus-Schafferinn, die obige Verrichtung hat.

§. 3.

Von der Braut Kleidung.

Wie ſich die Angel-Sächſiſche Braut mit fein gewebten und gerückten Kleidern gezieret, erhellet aus einer Stelle beym BEDA III. 25. p. 339.

Exemplo ſubinde ſuadentis operam dant, quibus aut ſe ipſum ad vitam ſpectatum in perfectum ſui ſtatus adornet, aut exercitum ſibi virorum amicitiam comparet.

Welches der König Alfredus ins Angel-Sächſiſche alſo überſetzet:

Hie hi ſmalu hengel wefath and wyrceath, midthan he ſtrithe he ſylfe ſyrtriath on heyda onlicneſſe on fraemeſſe heora ſealda. Oththe at wepned monna (wimmum) freondſcype beon craeftath.

Wie das weibliche Geſchlecht bey den Angel-Sachſen gekleidet, und in Haaren conſuet geweſen, läſſet ſich einiger Art aus

aus alten Verordnungen einsehen, als da sind die Trachten und Schmuck,

I. am Haupte, Haupt-Haaren und Ohren:

1) Vitta [illegible] p. 61.
2) Rigula. *Ratisbon.* HAAR-NETZ. i. Haarnetz. p. 61.
3) Tenia *Lexicon* vel *Lint-Schnur.* p. 62.
4) Discriminalia *apleglar* vel *Haar-pfriem.* i. Haar-Pfrieme. *Lauwer Ear pfrem.* Ear bringen. p. 62.
5) Cyrinthus. *capitularium Hagil. slath* vel *Cappa.* p. 62.
6) Semicinctium. *gebrigtard Lexicon.* p. 63.
7) Anabladium *Lexicon Anglicum Wrightii.* p. 63.
8) Redimicula *Lexicon.* p. 64.
9) Fasciola *Nisl.* vel *Sur-slath* p. 65. *Fascia Nigella. Wyning.* p. 67.
10) Coma *Isaac* vel *cumb hor.* p. 70.
11) Compages crinium *gefigi compages gefonga.* p. 70.
12) Coma vel *cirrus de anglicum.* p. 70.
13) Crines *Rigmanni Isaac.* p. 70.
14) Uncinus (lege notanter SOMNER cicinnus) *hr* p. 70.
15) *Scranga* coma f. *scranca Scracu:* convellere & *scranca* SOMNER. h. v.
16) Regillum vel *pegdum* i. pilis vel amiculum *racre hyr* vel *dwiscanthe hrycle, cum pellicia braded.*
17) Calamistrum *Ear wadel.* p. 65.

II. Am Halse:

1) Monile vel Gorgerium: *Myre* vel *sweorbb;* monilia *Mercii.*
2) Murenula vel torques *Sorn-beb.* p. 61.
3) Catella *Mercurialis* i. e. *Hals Kette,* p. 62. in Lancashire *Sorn* vocatur nach der SOMNER. h. v.
4) Lunula *Lexicon.* p. 62.

Das die Braut Haar, *Anglo-Saxonibus Hleor-Ear.* genennet, ergiebt, nach Anmerkung SOMNER, der PARAPHR. SAX. p. 107. welche von Nutz gesagt wird:

Lyf SIGNIFICAT HEAR das ist, man hat Angel-Sachsen gesagt haben, man *Lyf* Haaren und abermahls p. 123. von Haaren Zöpfen zu lesen SIGNIFICAT HEAR *Hinnulus hoc forsitan ex*

hyde him lu weron. i. e. neſcivit (Loth) quando ſeminarium ambæ ſibi in ſponſam ſororem adſciſcerent.

§. 4.

Von Wetten, Bewetten, Wetter Zuſammen und Wetd.

WIDDIAN: *Wetten*, heiſt

1) *Stipulare fidem, ſive ſponſare virginem.* ARNOBIUS *L. II. adv. gentes:* habent ſponſatas, *habent interpoſitis ſtipulationibus, ſponſas:* SERVIUS *L. X. Æneid.*

Veteres ſpondebant *ſe conſentire in jura matrimonii. Et ſidepoſores dabant;*

in welcher ſignification *ſponſare* auch in L. 38. d. R. N. genommen, wie in Dramate ap. PLAUT. *in Trinum. v. 2. 33.*

Spondēn' ergo tuam gnatam uxorem mihi?

in nuptiis Chlodovei & Chrotechildis; ap. FREDEGAR. *C. XVII.*

Legati eam partibus Chlodovei SPONSANT;

in lege Salica & formulis **BIGNONIANIS.**

Per ſolidum & denarium, ſecundum Legem Salicam, ipſui ſui SPONSARE;

in Statutis Cadubrii L. II. c. 38.

mulierem ſine patris voluntate VADIARE, i. e. eine Frau wetten.

2) *Deſponſare* verloben, und in dieſem Verſtande wird in Legibus Edmundi geſagt, daß die nechſten Freunde der Verlobenden, Sie **Wetten:** WIDDIAN *hera magan to hiſe.*

3) Wenn denn die Braut **gewedded**, oder verlobet war, ſo hieß ſie *bewedded*, ſponſa deſponſata, nupta.

4) Und weil der Bräutigam bey den Angel-Sachſen ſo wol den **Unterhalt**, oder ſo genannte *Foſter-Lean* als Braut-Schatz **weddigen**, i. e. **anloben muſte** LL. Edmundi d. l. welches die Angel-Sächſiſchen **Geſetze** Æthelberthi n. 82. nennen: IN SCEAT BEWYDDOD **und dabey von der Uebergabe** v. g. **des Vaters, welcher ſeine Tochter,** wenn er ſie in *ſcat bewydded ſyllete.* i. e. verſelicte, **die** LL. Alfredi ſagen: *With ſceatte to ſille,* i. e. pro pretio non tradat: ſo hieß daher auch der **Dos,** wie bey denen Cambris: AGWEDDI, bey den Angel-Sachſen WITUMA.

Von

Von denen bey den Angel-Sachſen gebräuchlichen Redensarthen von *Weddan, beweddan*, von der *Wedde* in der Verlobung habe ich folgende bemerket:

a) *Tha bebeodde Maria was JOSEPE BEWEDDOD.* Matth. I. 18. EXVERS. LUTHER. dem JOSEPH vertrauet war.

b) *Mit vibe* BEWEDDOD. LL. North. Presbyt n. 61. *legitime desponsata.*

c) *Him to WIFE BEWEDDADE* ihm zum Weibe bewedder, *acceptam in conjugem* BEDA *L. III. c. 7.*

d) *Othrum monne AGEAT BEWYDDOD.* LL. Æthelberti n. 82. einem andern Manne um Geld bewedder, *alteri in pretio desponsata.*

e) *Gif man MADAN ahlæt* WIF WEDDIAN WILLE LL. Eadmund. n. 1. ap. WILCKINS p. 75. wenn ein Mann ein Mädgen oder Weib wedden wil, *si VIRGINEM sive* VIDUAM *vult* SPONSARE.

f) *Behate* beheiſſe oder verſprehe, *and* ON WEDDE SYLLE LL. Eadm. n. 1. und im wedde ſelle, *id eſt ſponſionem det.*

g) TRYMME MID WEDDE *that that he behate.* LL. Eadm. n. 5. beſtätige mit Wedde, das was er verheiſſen.

h) *Wedden hyra magan to wife* Eadmundi LL. n. 6. verſprechen ihre Verwandtin (Magen) zum Weibe.

Es war eben das Werren bey den Angel-Sachſen kein bloſſes Verſprechen, welches die Gothen nennen *gahaitan.* Marc. XIV. 11. die Angel-Sachſen *behatan*; ſondern was behatet war, wurde mit Werregerrimmet, i. e. beſtätiget, und darvor Bürgen geſetzet, welches in Leg. Eadm. ausdrücklich alſo geſaget wird:

Trymme *he eal mid wedde that that he behate, and* aborgian *ſynd that.*

§. 5.

Das Wort *Wed* iſt ein altes Wort, welches in Celtiſcher Sprache ap. Cambros in voce GWEDI *jugum*; GWEDIAW *conjugatus*; in Gothiſcher Sprache in voc. VIDUAN: *conjungere*; GAVAIDJAN

Eyt

Wed

VATH: *conjunxit*; in Angel-Sachſiſcher in voce WED *fœdus, Pallium, pignus*; auch in Römiſcher Sprache in VADIMONIO; in VADARI, VADIMONIO *obſtringere*, VADATUS, *obſtrictus*, VADATIONE, *obſtrictione* anzutreffen.

Das Wort WEDDIAN: *ſpondere*, wie es insgemein mit Erſtreckungen derer ſignificationen zu gehet, hat viele ſignificationes *translativas* hervor gebracht, die von der Art der Wetten, womit ſie zu Wercke gerichtet, ihrer Eigenſchafft und Krafft, ausgangen. Dahero heiſt a) WETTE: *ſtipulatio*. Gl. ÆLFR. weil ſie mit *ſponſionibus* geſchehen, b) GABUN WETTH *dederunt Manus*. Gl. PETZIANA. weil ſie *ſtipulata manu*, manibus & ſponſionibus, vollführet werden. Annal. LOISSEL. an. 770. Annal. BERTANI an. 776. c) WED WEDDIGWED, a fidei ſponſionumque ſymbolo & ſarmento, welches damit Gold vor ein Kleinod zu Wercke gerichtet; *Anno Gaydi penning* (Gottespfenning) of orkunds Penning of truw eleynot VETUS TEUTONISTA.

Arrabo. WED, WED LAC, *oblatum*. Gl. ÆLFRICI, VETERI TEUTONISTÆ: *Vadium*, & *Vadimonium* truw Kleinot, eyn pant of Vorchtale.

d) *Pignus*. WED; *Fiducia*. FORWIDDAT PEOH. Gl. ÆLFRICI

e) *Sacramentum*. eth WED *vel* athe-gebat.

Behaten und *wedden* werden in Angel-Sächſiſchen Geſetzen ſonſt von einander unterſchieden, und ſind nach den *Legibus Inæ* manch die *Wedden* oder *Wadia* ſonſt Befeſtigungen deſſen was behatet: jedoch wird auch gehate zuweilen pro *ſtipulatione* genommen, wie in Gloſſ. ÆLFR. p. 57. *Gehate: ſtipulatio*.

In den Angel-Sächſiſchen Geſetzen, und zwar in LL. Alfredi, der A. 870. zu regieren angefangen, wird der *Dos* in Angel-Sächſiſcher Sprache *Weotuma* genannt, *pretium pulchritudinis*, und dem Vater der ſeinen Sohn nachgelaſſen, mit einem Mägdgen, das in *matrimonium* verkauft, ſich fleiſchlich zu vermiſchen, auferlegt ihr zu geben

1) *Gifta*, i. e. eine Gabe oder Gifft;

2) *Hrægle*, i. e. Kleidung HRÆGL.

3) und

3) und den Werth ihrer Jungferſchafft, das iſt ihren Brautſchatz, Angl. Saxonice: *dat weorth ſy hyre maghaleb* (i. e. ihre Magdheid, oder ihre Jungferſchafft) *that is ſe weruma.*

Die Clauſul lautet in LL. Alfredi. c. 12. p. 29.

Gif thonne he alyſe bu ſum mal to hamanne, da hyre gyfta lecige that he habbe hragle. and that weorth ſy hyre Maghthades, that is ſe weoruma agyfe he hire thonne.

In verſione Latina:

Si autem permiſerit ſibi hanc eam ea lege, ſet ei dotem, vedeat ut illa habeat veritatem, & pretium pudicitiæ ejus, hoc eſt dotem ei ſuam largiatur.

Wie denn, auch wenn der Sohn eine verehligte Perſon beſchlaffen, und der Vater nicht zugeben wolte, daß der Sohn ſolche heyrathete, der Vater nach den LL. Alfredi c. 29. ihr Geld zum Brautſchatz geben muſte, in verbis:

Agyfe he that feoh after tham weotuman, i. e. *ſolcat pecuniam illam pro dote.*

Woraus denn erſcheinet, daß bey den Angel-Sachſen eines Theils *Gifte* von *Weotuma* oder Dote unterſchieden geweſen, und *Weotuma* als der Werth der Magdheit oder Jungferſchafft angeſehen worden.

Bey den Sachſen heiſſet es *pretium emtionis*, quo uxores dicuntur *emere* LL. Saxon. C. VII. n. 3. C. IX. C. XVII.

a) Qui viduam ducere velit *offerat tutori* PRETIUM EMTIONIS ejus, eaderiemque ei ad hoc propinquis ejus.

b) Qui ſeu inam ab alio deſponſatam rapuerit, cc. patri puellæ, cc. ſponſo componat, & inſuper cc. ſolidis emat eam.

c) Leto Regis locat, *uxorem emere* ubicunque voluerit.

§. 6.

CAMDENUS, der die Emtiones uxorum dote, in einer beſondern diſſertation vermeinet, nachdem er davon in den Angel-

Sächſiſchen Geſetzen verſchiedene merckliche Spuren finden können, würde der Sache noch eine mehrere Erläuterung gegeben haben, wenn er in die Angel-Sächſiſche Geſetze hinein gegangen, als worin ſo wol de emtione uxorum gar notable Stellen, als auch das Lager-phium Longobardorum, in der Angel-Sächſiſchen Benennung FADERING FION anzutreffen.

Von der *emtione uxorum dote* ſagen

1) LL. Æthelberti n. 32. deſſen Regierung mit A. 561. anhebet: Gif (i. wann) Frimann with (i. mit) fries mannes wif geligeth, his wergelde abicge. and other wif his agenum SCATTE (eigenen Schatz oder Gelde.) *begete.* (acquirat, procreet; Angl. Saxon. *begeten, begeaten*; hodie Anglis: *to get.* SOMNER h. v. JUNIUS *Gl. Gothico* v. *bigetan.*) and tham othrum æt tham gebrenge.

Latin. *Si liber homo cum libera homine uxore concubuerit, ejus capitale redimat, & aliam perſonam propria pecunia mercetur, & illa altera cum adducat.*

2) LL. Æthelberti n. 80. a JOH. DE LAET Antwerp. Latine verſæ, ex Autographo LAETIANO editæ ab HICKESIO *Diſſ. Epiſt. p. 89.*

Gif his bearn ne gebyreth FÆDERING FION *agan and* MORGANGYFE.

LAET hat dieſe Clauſul verſtanden:

Si ipſa puella non peperit ALIMENTA *habeant &* DOTEM *nuptiarum cauſa datam.*

HICKES *l. Diſſ. Epiſt. p. 97.* will vor *fadering* geleſen *fadering*, und die Clauſul ſo verſtanden haben:

Si mulier illa, de qua ante liberos non peperit, & maritus ante eam moriatur, defuncti agnati bona *illius habeant, ipſa tantum* donum, *quod a marito* mane poſt nuptias *accepit & alimenta.*

DAVID WILCKINS, welcher, wie er in ſeiner Præfation in LL. Anglo-Saxon. anführet, die Leges Æthelberti ad fidem Textus

Textus ROFFENS. & MSC. COTTON. examinirt, hat obige Clauſul alſo producirt:

Gif him beam ne gifyreth Fadering magan ſio *agan, and* morgan. (Text. Roff. Morgengyte.)

und dahin überſetzet:

Si ipſa prolem non peperit cognati bona *habeant, ipſa* alimenta & dotem.

Der Angel-Sächſiſche Text, wie ihn HICKES aus dem Autographo LAMBARDI edirt, iſt ganz deutlich und klar, und zeiget zugleich, daß ſo wohl der Angel-Sächſiſche Text beym WILCKINS corrupt, als die Ueberſetzung IO. LAET. HICKES und WILCKINS dem Angel-Sächſiſchen Text nicht allerdings gemäß ſey. Die Clauſul:

FADERING TION *agan and* MORGANGYFE,

als worauf es hier ankommt, will ſo viel ſagen, die Frau ſoll haben ihr väterliches Gut, und Morgen-Gabe, FADERON heißt *paternum*, als MODRIN est *paternum genus*; FADEREN CNOST *parentela*; und TEOH, TIOH heißet *premia, bona*. Ob nun zwar nicht *age. i. habeat*. ſondern *agan, i. e. habere* geleſen worden: ſo kan doch hierin leicht von dem Schreiber ein Fehler begangen ſeyn, und ſind die emendationes WILCKINS, da er *ipſa* in den lateiniſchen Text einſchaltet, und HICKESII. welcher vor *Fadering* geleſen haben will *Fadering*, a *fodo*: alimentum, Futter, weit gezwungener.

3) LL. Athelberti n. 82.

Gif his ahte man to *eat* bewyddod ſy XX. Sell *gilde. i. e. ex* verſione WILCKINS, ſi ea (*i. e. virgo per vim capta*) alteri in matrimonio deſponſata ſit, 20. ſolidis compenſent.

Him to wife bewyddan, iſt *in matrimonium accipere eſſe*. Paraphr. BEDAE LIII. c. 7. *in ſecat.* iſt in Braunſchweig, im Braunſchwig, als welchen der Mann einer bewitweten Ehegattin.

Nachdem LL. *Alfredi* n. 29. der nach dem Exſilio Saviliani A. 872. zu regieren angefangen, auch derjenige, der eine unverlobte Frauens Perſon betrogen (in lege Alfredi beſchwächet) und bey ihr gelegen, nicht nur es ihr vergelten, ſondern der ſtuprator auch, wenn ſie

der

der Vater ihm nicht zum Weibe geben wolte, welches die Leges Alfredi nennen *Syllan, nylle i.* nicht sollen wil, das Geld zum *wed-dinge*, s. Brautschatz geben:

Gif hwa fæmnan beswice *unbeweddode and hire nid slepe, forgylde hi, and habbe hi syth thon* (i. seit dem: postea.) *him to wife. Gif thære fæmnan fæder hi thonne* syllan *nylle, agyfe he that seoh after thon* weotuman.

Ex versione WILCKINS:

Si quis fœminam non maritatam deceperit, & cum ea concubuerit compenset *ei. & postea illam in uxorem ducat. Si pater fœminæ eam illi* dare noluerit, *solvat pecuniam illam (that seoh) pro dote (Weotuman.)*

Dieses ist aus dem 2 Buch Mosis c. 22. v. 16. 17. genommen, welches in Heptateucho ex Edit. EDWARD THWAITES d. v. 16. 17. also lautet:

Gif hwa lith mid unbetwed.lu.ve fæmnan. wyme he hig to wihte wife Gif se fader hig him syllan nelle, *gilde he thære gyftan mæthe.*

Das ist:

Wenn wer liegt mit einer unverlobten Jungfrau, nehme er sie zum rechten Weibe.

Wenn ihr Vater sie ihm nicht geben will, gelte (zahle) er dere Gifte Masse.

Giftan ist in LL. Alfredi gegeben: *weotuman*; in versione LUTHERI: *Morgengabe*; in der Englischen version: *Dowery.*

§. 6.

Von der Verlobung nach der Verordnung Königs Edmunds.

In denen LL. EDMUNDI, der nach den Fastis Sivil. von A. 940. regiret, ist ausführlich verordnet, wie man ein Mädgen wedden, i. e. verloben solle, als 1) daß der Bräutigam zu Anfang dem Vorsprachen geloben solle, daß er eine Frau in der Masse begehre, sie nach GOttes Ordnung zu halten, wie

wie ein Mann ſeine Frau thun müſte. 2) Der Mann das *foſterlen*, nemlich die Verlehnung des Unterhalts zugeloben. 3) Der Bräutigam zu bezeugen,

a) Was er ſeiner Frauen gönne, daß ſie ſeinen Willen geloſet i. e. erwehlet.

b) Was er ihr gönne, wenn ſie länger ſey (länger lebe.) denn er.

4) Wann dieſes ſo geworwortet, daß der Frauen ſein halbes Erbe werde, und alles, wenn ſie Kinder gemein haben.

5) Daß er alles, was er behatet i. e. verſprochen, mit *wedde*, i. mit Gelöbniß, unter Bürgſchafft der Freunde, zu befeſtigen.

6) Wenn ſie ihrer Sachen einig, daß ſo dann die Anverwandten des Mägdens ſie zum Weibe zu wedden, i. e. zu verloben, und zum Bürgen anzunehmen, den, der des Weddes (der Gelobung) weldig (mächtig) ſey.

7) Bey der Gilde, wenn ihm die Frau gegeben wird, der Meß-Prieſter ſeyn, und ihre *Geſommunge*. das iſt Vereinigung gedenken, das iſt befeſtigen, pernciren, ſolle.

Das rubrum in LL. Eadmundi ap. WILCKINS p. 75. lautet:

Hu man mædan weddian *ſceal and hyſke* foreward *thær aghon* tobeon, i. *quomodo vxor deſponſanda, & quinam ritus ibi eſſe debeat.*

Die Clauſule legum Eadmundi ſagen:

1) *Gif man mædan ohte* wif weddian *wille. and hit ſwa hire and freondan gelimpe, þonne is rihte that ſe hy gifgunna after Godes rihte. and after worldgerihtum ærſt* behate *and on* wedde *ſylle thæm man th. hire* foreſprecan *ſynd, that he on tha wiſan hire geornige the he hy after Godes rihte healdan wille ſwa wer hi wif ſceal and alæcgan hi ſceal that.*

Latine ex verſione WILCKINS:

Si quis virginem vel viduam in matrimonium ducere velit, & hoc

illi ac amici placeat, tunc juſtum eſt, ut ſponſus juxta Jus Dei, & inſtituta mundi. prius promiſſum & fidem det viro qui eorum prolocutor *eſt, quod ille hoc modo illam* cupiat, *ut juxta Jus Dei eam ſervare velit, ſicut vir feminam ſuam debet, & hoc* ſpondeant amici illius.

2) *Æfter tham is to* writanne *binum that* foſtet lean *gelyfige.* Weddige *ſe bridguma eſt thes, and bit* abergian *his frynd.*

Ex verſione WILCKINS:

Poſtea ſciendum eſt, ad quem cibariorum exhibitio *pertinet; hoc* ſpondeat *deinde ſponſus, & fide jubeant amici ejus.*

3) *Thonn ſyththan cythe ſe bridguma hiras he hire* geunge *with tham the heo his* willan geceoſe, *and hiras he hire* geunge. *gif* heo leng ſy *thonne he.* i. e.

Poſtmodum ſignificet ſponſus quid ei *deſinet*, pro eo quod *illa voluntatem ipſius eligerit*, & quid ei *deſinet*, ſi illa *ſupervivat* eum.

4) *Gif hit ſwa* geforword *bith. thon is vibt that heo ſy* healſer yrfes wyrthe. *and* ealles *gif hy* cild gemæne *habban. buta heo aft wær ceaſe.* i. e.

Si hoc ita pacto *conventum* eſt, tunc juſtum eſt, ut ea *dimidiam bonorum partem* habeat, & *omnia* ſi *prolem invicem* habeant, niſi illa deinde maritum alium eligat.

5) Trymme *(confirmet) he eal* mid wedde *that that he behate. and* abergian *frynd that.* i. e.

Confirmet omne quicquid promiſerat, *ſponſione*, & amici *fidejubeant.*

6) *Gif hi thonne ælces thinges ſam male* (i. concordes.) *beon thon ſon magas to, and* wedian heora magan to wife *and to vibt life (rechten lefen) tham the hire gyrnde.* (i. gerede, begerede) *and ſo to tham borge ſe the thes* weddes waldend ſy. i. e.

Si illi tunc in omni re concordant, nunc adeant cognati & *ſponſent conſanguineam ſuam in uxorem*, & ad rectam vitam

vitam ei, qui illam desiderat, & accipiant fidejussorem eum *qui in sponsionem ejus jus habet.*

7) *Gif he man thone ut of lande ladan wille on othres Thegnes land thone lufbore wed that sy and tha forwond habban, that hyre man nan wob ne do, and gif heo gylt gelyrce that hi moton leom* bote nyhst *gif heo nafth of hiram heo bete.*

Si eam *ex terra illa ducere* velit in alterius Thani regionem, nunc *sponsio* ipsius sit, quam amici *pacificantur*, (rectius, *tunc sit illius* ic. cognationis *adiaum, quod cognati tum* (tha: tum Grammat. ÆLFRICI p. 41.) *conjuxerant)* ut maritus ejus *nullam illi injuriam inferat*, & si illa delictum commiserit, ut possint ejus *propinquiores emendatione*, si illa non habeat unde compenset.

8) *At tham gyftan sceal* Mæssepreoll *heom, mid vihte se sceal* mid Godes bletsunge *heora* gesomnunge gederian *on* ealre gesund sidnesse.

Ex versione WILCKINS:

Dationi *Presbyter* interfit, is de jure cum *Dei benedictione conjunctionem* eorum *adornare* debet in *omni felicitatis plenitudine.*

§. 8.

Es finden sich in diesen L. Eadmundi die Uebersetzungen von JORNALENSI, SPELMAN T. I. Conciliorum p. 425. und WILCKINS p. 75. und eine alte *paraphrasis* ex Codice LL. Saxon. Collegii Benedictini Cantabrigensis, welche weil sie die terminos latinitatis medii ævi führet, und dem Legi Eadmundi gute Erleuterung giebet, ich anhero zu setzen, Ursach gefunden. Alte nische setzun gs mate Anm gen.

De sponsalibus contrahendis tempore Regis Edmundi.

Si *quis* virginem *vel* viduam *ducere velit, & hoc illi placeat & amicis suis, tunc rectum est ut* bridguinum *per Dei justitiam & seculi jus competens, imprimis promittat & vadiet eis qui paranimphi sint quod eo modo ducat eam, ut secundum Dei re-*

ſtum pertinere velit, ſicut ſponſus debet legitimam ſponſam, & plegient *hoc omnes ſui.*

Poſtea ſecundum eſt, cui boeſterdeanum pertineat. Vadiet *hoc* bridguina *i. e. ſponſus, quid ei dare diſponat, cur eius eligat voluntatem. & quid ei deſtinet, ſi ſupervixerit eum.*

Si ſic quoque conveniat rectum eſt. ut dimidiam pecuniam *habeat. & totam ſi ſimul puerum habuerint.* niſi deinceps virum capiat. *Istum hoc* vadio confirmetur, *& amici ſui* plegient.

Si tunc omnia concordant, adeat cognatio & deſpondeat *eam to hote & to rygit hyredes. in uxorem & talem etiam, & excepiat inde* plegium, qui jus habet in vadio.

Sed ſi de ipſa terra velit ipſam ducere in terram alterius thayni, conſilium eſt, ut amici habeant pactionem, *ne quis ei faciat* injuriam. *Et ſi ella* toris faciat, *ut poſſint eſſe* propinquiores emendationi, *ſi non habeat unde componat.*

Huic dationi debet intereſſe Presbyter, *qui cum* Dei benedictione *debet eorum* consortium adjurare *in omnem ſanctitatem. Bonum eſt providere ne ex aliqua conſanguinitate ſibi pertineant ne juſte poſtmodum ſeparentur, qui ſceleratis nuptiis conſenſerunt.*

§. 9.

Verſuche Uberſetzung des Legis Edmundi, und den Anfang Sächſiſcher, ins Teutſche.

Da ich indeſſen wahrgenommen, daß der gelehrte SPELMAN in der Ueberſetzung des Legis Edmundi gefehlet, auch WILKINS, ob er gleich ſolche Fehler ausgebeſſert, auch den Verſtand wol ausgedrücket, dennoch den *ſenſum literalem* nicht vollkommen exprimiret, noch die *Terminos forenſes* in ſeiner verſion allerdings kentlich gemacht: ſo habe ich dieſen Legem Edmundi, ſo weit es thunlich geweſen, *κατα πόδα* ins Teutſche überſetzet, und wo ich die *Anglo-Saxoniſmos* beybehalten, eine explicationem interlinearem eingerücket.

1) Wenn (ein) Mann Mädgen oder Weib werben (ſich mit ihr verloben) will, und es (Saxones *it.* Angl. Sax. *hit*) alſo ihr und ihren Freunden gefället: denn iſt recht, daß der Vormund nach (Angl. Sax. *efter.*) GOttes Rechte und nach weltlicher

ſicher Gewiſſniß, erſt belvenſſe (verſpreche) und in Gelöbnuß gebe (in wedde ſille) dem Mann der ihr Vorſprecher iſt, daß er in der Weiſe ihrer gelvre (begehre) der er (he, in contextu Angl. Sax. Sie, quasi abundat) Sie nach GOttes Rechte halten wolle, als (ein) Mann ſein Weib ſoll, und burgen ſeine Freunde dieſes.

2) Nachdem iſt zu wiſſen, wenn das Forſterlen gebühre, gelobe oder wette der Bräutigam abermahls dieſes, und das burgen ſeine Freunde.

3) Ferner hernach ſage (erkl.: nimmt, declarat, *enklæve.kinn* Saxon. infer.) der Bräutigam, was er ihr gönne mit dem (dafür) daß ſie ſeinen Willen gekieſet, und was er ihr gönne, wenn ſie länger lev, denn er.

4) Wenn dieſes alſo gevorwortet iſt, denn iſt recht, daß ſie hey halber Erbe (*healfes yrfes wedde*: *hæres*, Angel-Saxon. *yrfes wyrde*. *yrfe weard*) und alles (ganz) wenn ſie Kind gemein haben, ausbenommen (buten) Sie hernach (einen) Mann kieſete (i. den zweyten Mann nehme.)

5) Zimmere (Tymme, i. e. befeſtige) er alles mit wedde (Gelobnüß) das, das er geheiſſet, und verbürgen ſeine Freunde das.

6) Wenn ſie denn elckes (alles) Dinges einig (*Sammale: omnes*, von *Saml*- und *mal*: *pactum*) ſind, denn gehen die Freunde (eder Magen) zu, und wetten oder geloben ihre Magen zur Frauen und zu (einem) rechten Leben, dem, der ihrer geerte und gode (im Angel-Sächſiſchen *Texte*: ſo) zu den Burgen der die Wedden waltend (machtig) ſey.

7) Wenn Sie (der) Mann denn aus vom Lande (einen weit, anders Theines (Thani, i. vaſſi Regii) Land, ſo iſt ihre Wed (Vertrag) daß (ihre) Freunde dar (den) verworter haben, daß ihr Mann kein Unrecht (ihr) zu nicht thue (nicht zu thun, oder zu fuge,) und wenn ſie gelte gevürcket (i. e. etwas verwürcket, was ſie gelten muß) daß ſie müſſen ſeyn, der Bothe nächſten (*Sacebaſſan*, qui ab ipſis datur, *proximus*) wenn ſie nicht vor weven (den Schaden wenden) ſie ver-

8) Bey den Gaſten (i. Hochzeit und Uebergabe) ſoll der Meß-Prieſter ſeyn: mit Rechte, er ſoll, mit GOttes Geſegnung (*benſange*) ihre Geſammung (conjunction) beſtätigen.

§. 10.

Anmerkungen über die Ueberſetzung des Leges Edmundi.

Es verdienet dieſe Verordnung Königs Edmundi mit gegen einander Haltung derer verſionen, annoch eine und andere Anmerckung, welche bey ein und anderer Clauſul des Angel-Sächſiſchen Textes von mir, auf Maſſe wie folget, gemacht worden.

a) MADEN OTHTHE WIF WEDDIAN; *virginem vel viduam ducere*, und wird auf gleiche Art Maget oder Wif, im Sächſiſchen Land-Rechte, pro virgine & conjugata, genommen.

b) ARIST BEHATE: inprimis promittat, (*Devotatio*: bevgnes vel *gebat* in Gl. ÆLFRICI. *promittatur virgo* in Paraphraſi Regia BEDÆ L. II. c. 9. p. 130. *Femme gehaten*) and ON WEDDE SILLE: *& vadiet*, THAM MAN THE IRE FORSPRECAN SYN: *eis qui paranimphi ſunt.*

Vorſprache iſt im Sächſiſchen Land- und Lehnrechte, *Prolocutio*, alſo hat der Auctor des Sächſiſchen Lehn-Rechtes überſetzet, ex libello de beneficiis, *Prolocutionem* c. 11. §. 41. *vorſpraken*. In C. ÆLFRICI iſt *cauſidicus*, *advocatus*: *foreſpeca*.

SPELMAN hat demnach die Worte *forſprecan*, *de prælocutis* verſtanden, nicht von den *Paranymphis prolocutoribus*, die das Wort führen, und denen der Bräutigam zum voraus wedde oder Gelübde thun müſſen, die Perſon, die er zur Frauen begehrete, nach GOttes Recht, gebührlich zu halten.

c) ABORGIANT HIS FRINT: *plegient hoc amici ſui.* Plegium medio ævo idem quod fidejubere.

d) FOSTER LEAN hat die alte Paraphraſis *forſter leanum* gegeben, und das Gl. Codicis Cantuar. Aug. welches BEDÆ Hiſtor. Eccleſiaſticæ appendiciret, läſſet das Wort ohne *explication*; SOMNER erkläret es *victualium*; SPELMANN *victum*; WILCKINS *cibariorum exhibitionem*; Anglo-Saxon. *Foſter*: *victus*.

victus; Foſter Bearn: alumnus; Foſter-fader: nutritor; foſter-moder: nutrix; Danis: foſter-fader, foſter moder; Belgis: voeſter vader, foeſter moder, von voeden: füttern, und zeiget ſich, daß man auch in Niederſachſen und Holland promiſcue geſagt: nutrix, eyn voetſter Gemma vocab. Edit. Col. h. v. eyn voederſche. VETUS TEUTONISTA v.

JUNIUS *Etymol. Angl. Saxon.* v. Foſter.

Leben iſt unſer Lehen und wird de omni conceſſione temporaria, auch von der conceſſione victus, wie bey der Lehnung der Miliz, gebraucht.

e) GEBYRIGE: pertinet, i.e. Gebühre, obliege; Sax. gebôre, und iſt die Frage, wem obliege, oder gebühre, den Unterhalt im Eheſtande zu geben, und folgt gleich darauf, daß der Bräutigam auch dieſes wedden und ſeine Freunde es verbürgen ſollen.

in verbis: WEDDIGE SE BRIDGUMA FET (i. e. iterum, porro) THÆS, AND HIT ABORGIAN HIS FRYND.

Die Worte THONN SITHTHAN, die gleich hierauf folgen, ſind von SPELMAN nicht überſetzet, gehören auch zu den folgenden §. 4. wohin WILCKINS ſie gebracht. Aus obigen allen aber erhellet zugleich, daß SOMNER *Foſter-leen* unrecht vor Leibzucht nehme, da allhier offenbahr von den *incertis matrimoniis* die Rede, davon aber, wie es nach dem Tode mit den Ehe-Leuten zu halten, im folgenden verordnet.

f) THONN SITHTHAN übergehen vetus Paraphraſtes und SPELMAN. WILCKINS erklähret es *poſtmodum*. Sithdan iſt *demceps, poſtea. Grammat. ÆLFRICI p. 40. poſtmodum.* JUN. *Gram. Angl. Sax.* auch *ex quo*, Joh. VI. 66. und *Thonne* iſt unſer Niederſächſiſches denn, pro *tum*. Paraphr. BEDÆ v. 4. p. 378. *grandi Gram. ÆLFRICI p. 29.* und wird auch gebraucht pro *porro*, *Paraph.* BEDÆ III. 3. Alſo würde *Thonn Siththan* allhier heißen können, ferner, hiernächſt.

g) SITHI: *tejletur, gewinnet.* vel *geziehet: teſtimonium.* Gl. ÆLFR.

ÆLFR. *p. 73. wryde kas: inſtatus.* SOMNER. *Cwede, cwide: dictum, ſententia, ſermo, teſtamentum.* SOMNER h. v. *cuitu: teſtimonium perhibe.* ap. TATIANUM c. 187. v. WACHTER in Queden & in Wiſe: cernis. In dieſer Clauſul ſind 2 Capita enthalten, der Bräutigam ſoll bezeugen, und ſich erklähren, 1) was er ihr gönne, davor, daß ſie ſeinen Willen gekoſen, i. e. ſie ihm das Jawort gegeben; vors andere, was er ihr gönne, auf dem Todes-Fall, wenn ſie ihn überlebe. Die Worte *with tham*, zeigen einen puren Saxonilmum, der in Niederſachſen noch übrig. *With* heiſt mit, *tham:* dem, mit dem, oder in dem, ſagt ſo viel: davor daß, oder daß, oder weil e. g. was wilt du nur geben, mit dem ich das thue, i. daß ich das thue, davor ich das thue. WILCKINS hat es alſo recht vertiret, *pro eo quod.* SPELMAN ganz und gar conturbato ſenſu, *praeter hanc quam ex ejus beneplacito ipſe prius cooptaverit.* Die alte Paraphraſis hat mit dem gegeben *cur; quod* Paraphraſti eſt darum, oder dieweil, und hat übrigens beyde Stücke quoad ſententiam legis recht ausgedrücket, als

1) *Quid ei dare diſponat, cur ejus eligat voluntatem.*

2) *Et quid ei deſinet ſi ſupervixerit eum.*

Von dem letzten, was auf dem Todes-Fall Rechtens, verordnet König Edmund gleich in folgenden, ratione des erſten, was der Bräutigam der Braut geben ſolle, daß ſie ſeinen Willen g[illegible]eſet, ſo wird dieſe Giffte nicht benahmet. *In Gl. ÆLFRICI p. 74.* heiſſen die *ſponſalia gifa* p. 57. *Dos: Morgengifu.* SOMNER in Bryd-gifu, erkähret auch *Brid-gifu: Dos.*

b) GIF HIT SWA GEFÖRWORD BITH, iſt in der alten Paraphraſi gegeben: *Si ſic quoque conveniat.* Nach Niederſächſiſcher Redens-Art würde es lauten: wenn id alſo bevorworet.

i) IS RIHT HEO SY HEALFER TREWIRTHE, lautet in veteri Paraphr. *rectum eſt ut dimidiam pecuniam habeat. Pe-*

cunia-

commen nun der Paraphraſtes nach Angel-Sächſiſcher Bedeutung vor *Feoh*, welches alle Güter bedeutet.

WILKINS hat es überſetzet: *Dotalem partem honorum habeat.* Eigentlich nach den Worten heißt es ſo: **es recht, daß ſie ſey halber Erbe.** SPELMAN hat in margine raviret, dies ſey *vulgata dotationis formula*, und ſind heutiges Tages ohne das viele Gelehrte der Meynung, daß der Teutſchen *Dos*, Angl. Sax. *Weotheme*; Germanis: *Wedme*, vulgo *Witum*, das *dotalitium* oder *Witthum* ſey, welches die Frauens, nach der Männer Tode, zu erwarten. Allein dieſes iſt überhaupt und ſchlechterdings durchgehends von den teutſchen Völkern nicht zu behaupten. Wie zu ſeiner Zeit im zweyten Theil der vxoris Thesaurus, *Cap. de dote Germ.* ausgeführet ſeyn wird. Allhier iſt die *Succeſſio pactitia*, daß die Frau in der Maſſe ihrem Manne erben ſolle, auch der eigentliche *Dos* **nicht**, wofür die Angel-Sachſen genommen: a) *Fyrd gifu: ſponſalia*; Gl. ÆLFR. *Bryd gifu: dos*. SOMNER. b) *Morgen gifu: dos*. Gl. ÆLFRICI p. 57. c) *Weorth hyre Magthades, that is ſe weothuma*, i. pretium virginitatis LL. Ælfredi c. 12. p. 29. und da die Angel-Sächſiſche Braut *in ſcras betrydod*, i. e. in pretio deſponſata LL. Æthelberti n. 81. mit *ſceatte fyllat*, in pretio tradita LL. Canut. n. 72. ſo kan man das Pactum Succeſſionis in LL. Eadmundi nicht pro formula dotis aufnehmen. Dieſer hat LL. Æthelberti, der nach den Faſtis Saviliis A. 561. zu regieren angefangen, hatte, wie oben berühret, die Braut, auf dem Fall, daß ſie keine Kinder erzeuget, nichts weiter, als ihr *fadrepium* und ihre **Morgengabe.**

k) TRINME HE EAL MIT WEDDE verus Paraphr. *Totum hoc confumet nuptiis*. Trum iſt *Tumus; tumulus: frumter*. ÆLFR. *Gram. Anſl. Sax. p. 21. Timmian*: **zimmern**. BENSON, SKYNNER h. v. WACHTER v. zimmern.

l) THON ÐON MAGAS TO AND WEDIAN HEORO MAGAN TO WIFE AND TO RIHTLIFE, verus paraphraſis: *ducat cognatam, & deſponſet eam: to wife & to ryght lyfe i. in uxorem & veram vitam.*

Es iſt merklich, daß dieſe *formula deſponſationis*, von Königs

Edmundi Zeiten her, noch jetzo in Engelland, bey der *Benedictione Sacerdotali*, beybehalten wird, in der Frage des Prieſters: *wilt thou have this woman, to thy wedded wife to live together after Gods ordinance.*

v. The Book of common Prayer.

m) AND FO THAM BORGE SE THE THÆS WEDDES WALDEND SY. Vetus paraphr. *& excipiat inde plegium qui jus habet in vadio.*

FO i. e. Fahe, fange, empfange. Nach den Niederſächſiſchen würde es heiſſen: entfange thom borge de, de des weddes waldig ſy, das iſt, derjenige, der das Mundium puellæ hat, und daher mächtig iſt, die Wetten vor die verlobte Braut anzunehmen, der empfange zum Bürgen, die Freunde, welche ſich vor die geſchehene Wedde verbürgen; der des Weddes waldend ſey, der heiſt in legibus Longobardicis: is, *qui mundium in poteſtate habet.* L. I. Tit. 31. L. I. und von denen wird geſagt: *ab eo, qui mundium in poteſtate habet, tradita fuerit puella*, und dieſe heiſſen *parentes proximi ad quos mundium redit. L. II. T. I. L. 4.*

n) THON BITH HIRE WÆD THAT FRYND THA FORWORD HABBAN, THAT HIRE MAN NAN WOH TO NE DO, AND GIF HEO GYLT GEWYRCE, THAT HI MOTON BEON BOTE NYHST, GIF HEO NEPTH OF HWAM HEO BITE.

Vetus Paraphr.

Conſilium eſt ut amici habeant pactionem, ne quis ei faciat injuriam & ſi illa foris faciat, ut poſſint eſſe propinquiores emendationi ſi non habeat unde componat.

o) Die Clauſul: *gylt gewyrce*, heiſt ſo viel, daß ſie etwas verwürcket, wofür ſie gelten, zahlen, oder voltbun muſte. VETUS TEUTONISTA h. v. *Engeldum* und *Egild* iſt *inſolutio*; *Twingildum: prima redditio.* Gloſſarium Cod. Auguſt. Canmar. h. v. und *Bote* iſt nach Sächſiſchen Landrechte *ſatisfactio privata*, und *Wedde* die Strafe, die dem Richter überhin zu geben. Jus Prov. Sax. L. III. Art. 53. Cod. Old. In dem Gloſſario Codicis Monaſterii Auguſtin. Cantuarienſis, welches

welches BEDÆ Hiſtoria Eccleſiaſtica angehänget worden, wird erlähret, BRIGGEBOTA: *pontium emendatio*; BURCKBOTA: *civitatum emendatio*; LOWBOTE: *emenda pro morte occiſi hominis per cohortem*; MANBOTE: *emenda pro morte hominis*.

p) ‹ SOMNUNGE GEDERIAN: vetus paraphr. *conſortium adjuvare*; SPELMAN *conjunctionem promovebat*. GESAMNUNG *conventus, conventio*, Gl. ÆLFRICI. *p. 74.* GESOMNUNGEN, i. **Verſammlungen**, *Matth. c. IV. v. 23.* von Chriſto: *Lerende on hyra ſamnungen. Sammung: Synagoga*, Gl. LIPS. ibique SOMNER. *Samanunga: congregationem*, KERO.

Das Wort Geſammung findet ſich auch noch beym Königs Hofen in Chron. v. FRISCH v. SAM. Allhier heiſt es *conſortium conjugale*; GEDERIAN aber iſt den Niederländern *peragere, perficere*. KILIAN h. v. Cambris: DIRIO, *ago*. Das Wort iſt bey den Teutſchen in dem compoſito Hand-Thieren, Hand-Thierung noch übrig; ſonſt heiſt es auch noch bey den Angel-Sachſen *Gedevan, congregare*, BENSON; noch bey den Angel-Sachſen, Niederländern und Teutſchen: *movere*. BENSON. KILIAN, SCHILTER h. v.

In LL. Æthelbirti wird promiſcue geſagt: *to bote, gebete, forgelde*, als

n. 34. I. *ſcette to bote.*
n. 35. III. *ſcill. gebete.*
n. 33. mid *wera the forgelde.*
n. 51. mid XX. *ſcill. forgelde*

und *Bote*, wie auch *gebete*, werden die Strafen und nahmentlich *bote* daſelbſt contradiſtinguiret, als

n. 2. II. *Bote* and *Cyning I. ſellinga.* n. 3. *tu bote gebete.*
n. 9. III. *gebete*, and *Cyning* age that *bote.*

ſo vielfach als gebeſſert, ſo viel Boten oder Gilden werden daſelbſt angeſetzt, als n. 2. II. *Bote.* n. 3. *tu bote* gebete. n. 4. *IX. gylde forgylde.* n. 9. *II. gylde gebete.*

Doch davon werde ich in einer beſondern Obſervation künftig ein mehres anführen.

§. 11.

Von dem Rechte der Anverwandten bey der Deſponſation insbeſondere, und ſonſt überhaupt.

Aus denen Legibus Eadmundi leget ſich ins ohne, wie ſtarck die Verwandſchaft, bey der Verlobenden, an der deſponſation theil genommen, als daß

a) vor des Bräutigams Weeren ſeine Freunde gebürget.

b) Der Braut Freunde, die Braut zum Weibe gewedder.

c) Bey ihrer Ausführung in einen fremden Diſtrict, durch Wedden bevorwortet, vor eins, daß ihr der Bräutigam kein Weh thun ſolte, und wenn ſie Gelten verwürcket, ſie die nächſten, vor ihr vol zu thun, ſeyn wolten.

Welche *jura cognationum* unter den teutſchen Völckern ſich aus dem *mundio* und aus dem *wera* worin die *Mages* ſtunden, hervorgeben.

Wittwen und Mägdens waren *in Mundio*, in Vormundſchaft. *Widuwan lmagene* in LL. Æthelberti n. 75. überſetzet WILKINS p. 7. *viduam non ſui juris*, uneigene Wittwe, die nicht ihr eigen iſt. Die das Mundium hatten, wurden in LL. Æthelbirti *agende*, i. e. puellorum poſſeſſores n. 81. genannt.

Gif man mægth mon nede geniemeð. thom agende L *ſcill. and aſt æt thom* agende *ſinne willan æt gebicge. Exverſione* WILCKINS:

Si quis virginem per vim ceperit, *poſſeſſori* L ſolidos det, & poſtea ſecundum poſſeſſoris voluntatem eam rediimat.

Thom agende, i. dem Eigenthümer Anglo-Saxon. *Agen*; *nobis*: Eigen; *Agend*, nobis: Eigenthümer, proprietarius, poſſeſſor. SOMNER. Dieſes waren die *Mages* oder nächſten Anverwandte. Unter dieſen, wie die fœdi bey den Teutſchen per cognationes zu geſchaffen wurden, war ein gewaltiger *nexus*. a) Der cognationis gehörete nach jedes Orts Maſſe und Verfaſſung.

a) *hereditas terra.*

b) *triſtis bellua.*

c) *vi-*

c) *ultio proximi.*

d) *Solutio leudis.*

nach denen LL. Angl. C. VI. n. 5. Nach denen LL. Eadmundi, waren ſie der *Weldung*, die in der Deſponſation geſchahe, waltend, i. mächtig, und no men die *Wetten* oder *wadia* auf; ſie waren *deſponſatæ & patentes*, und ſie traten *in Actu deſponſationis* zu und *W- deten* die Braut zum Weibe, und wenn die Braut auſſer ihr s Thanä diſtrict geführet wurde: ſo muſten ſie, daß ſie *ad ſolutionem leudis*, zur Bothe, in foris facturis von ihr zu zahlen als die nächſten geachtet werden ſolten, bevorworten.

Die *ultio proximi* war von ſolchen ſtarcken Beſang, daß, wann einem proximo was wiederfuhr, ſo dann eine *Faide* wurde *inter cognatos ledentis & Leſi*, und *pax Regia* ſo lange, bis die *ſatisfaction* geſchehen, *ſuſpendiret* bliebe.

Von dem väterlichen *Magloſen* Mann, der keine Agnaten von Vater Seiten hatte, wie weit von den mütterlichen Anverwandten vor ſelbigen die Wehre oder das Wehr-Geld gegolten, i. e. gezahlet werden, muſte, und wie er ex ratione des Theils, wovon nicht gegolten worden, fliehen müſſen, davon findet ſich in LL. ALFRED. n. 27. p. 41. eine merckliche Stelle:

Gif ſæhren maga mæg was man geſcahte. *and* man of ſlea. *and thonne gif he* mædren magas *habbe, gylden tha* (die) *téon weres tridda dæl and tirridan dæl tham* (denen) gegyldan. *and for thridda tha he ſlea. Gif he mædren magas næbbe gylden tha* gegyldan *healfne. for healfne he ſlea. Gif man ſlea gewæte man of ſlea. gif he magas nage. gylde man healf cynnig. healfne tham* gegyldan.

Welches in Teutſchen, ſo wie die Worte liegen, lautet: Wenn Vater Magen Magloſ-Mann gefechte (i. pugnet) und Mann erſchlüge, und denn, wenn er Mutter-Mägen habe, gelten die des Weres dritten Theil, und den dritten Theil den Gegilden, und vor den dritten Theil er fliehe; Wenn er Mutter-Magen nicht habe, gelten die Gegilden halb, (WILKINS vertit: dimidia pars ſol-

ſolvatur *contubernalibus*, non recte lex ait: dimidium ſolvant *contubernales*, tha gegyldan i. die Gegilden,) vor halb er fliehe, wenn man ſo geredeten Mann erſchlagen, wenn er Magen nicht habe, gelte man halb dem Könige, halb den Gegylden.

Von den *Congildonibus* & *quorum crocca covellet*, i. e. quorum olla (Angl. Saxon. Crocca Krucke) *simul pullit* Anglo-Normannis *covellet* in LL. Henr. I. c. 88. c. 94. qui Germanis dicebantur Husgenoſſen v. WILCKINS in Congildones & Crocca, & SPELMAN in Geldum.

Auf welche Weiſe die *fade* unter beyden Anverwandtſchafften von den Weiſen geſetzet, und des Königs Mundium oder Friede wieder gewehret, i. aufgerichtet werden müſſen, davon diſponiren die LL. Eadmundi c. 7. p. 74. alſo:

Witan ſcylon tæhthe ſettan. *Ærest after ſolcrihte, ſlaga ſceal his forſprecan on hand ſyllan. and ſe forſpreca magum that ſe ſlaga wille betan* with mægthe *thonne ſythðan gebyreth that man ſylle thæs ſlagan forſprecan on hand. that ſe ſlaga mot mid gryth. myr. and ſyſſ weres weddian. thonne he thæs beweddade habbe. thonne finde he thær to wærborh. thonne that gedon ſy. thonne* tæte mon Cyninges munde. *of thæm dege. on XXI nihton. gylde man healfſang. thæs on XXI nihton manbote. thæs on XXI niht thæs weres that ſe wongylde.*

Nach den Worten alſo lautend:

Weiſen ſollen Fehde ſetzen, (ſtillen) erſt nach dem Volck-Gerichte (der) Schläger ſoll ſeinen Vorſprechen in die Hand ſtellen (geloben) und der Vorſprache (dem) Freunden, daß der Schläger will beſſern bey (den) Mägen, (i. des erſchlagenen Freunden apud cognatos. WILCKINS) denn hernach gebühret, daß man ſtille des Schlägers Vorſprechen in Hand, daß der Schläger mag mit Fried und Ruh (mid gryth) (ſich) nähern und ſelbſt were wedden. Wenn er das beweddet habe, denn finde er dazu Wehrbürgen (einen Bürgen des geweddeten Wehr-Geldes) wenn das geſchehen

than ſey, denn räre i. aufreichte man Königs Mund, (Schutz) von dem Tage in 21. Nächten gelte man Halsfang. Des (i. von der Zeit) in 21. Nächten *Manb* ꝛc. des (exinde) in 21. Nacht des Weres das Frum Gilde.

FRUM GIL. E i.e. weri prima ſolutio. Gl. Cantuarienſe h. v. FERUM: *primus.* & GILDIN: *ſolvere*; GELTE: *ſolutio*, v. SOMNER in Frumgild; were aber, wie were-gildum, iſt *pretium nativitatis homin.*, ſo wird es erkläret, in Gloſſar. Codicis Auguſtin. Cantuar.:

WERA: *pretium nativitatis hominis*; WEREGILDUS: *pretium natalis hominis.*

Der König Edmund hat dennoch in eben dieſen Geſetzen die Fehde, die in caſu der Manſchlete, da einer aus der Vormundſchaft erſchlagen, ſich zwiſchen beyden Vormundſchafften, ad ultionem proximi erhoben, in gewiſſe Maaß-Regeln geſetzt und geordnet, daß ordentlicher Weiſe der Todtſchläger die Fehde ſelber wegen i.e. tragen ſolle. Cap. 1.

Gif hwa heonon forth ænigne man ofſlea. that he wege ſylf tha fæhte. Buton he him mid frendra fylle (Germ. volleiſt, i. auxilio) *binnan twelf monðum forgylde he fullan were. ſy ſwa boran ſwa he ſy. Gif hine thonne ſeo mægthe forlete. and him forgyldan nelle. thonne wille ꝛc. that calle ſe mægth ſy unfah* (i. unfehdig nicht fehdig) *butan tham handlædan. and hi him ſyththan ne dyde mere ne munde. Gif thonne ſyththan thylce hi maga hine ſeonne. thonne mæg he fyllgealles thæs the he age with thone Cyning. and wege tha fæhthe with tha mægthe. Forthem he hine ſeſcean ær. Gif hwa thonne on thære othre mægth wræce do on ænigum othrum men. butan on tham viðhandlædan. ſy he gefah with thone Cyning. and with calle his fynde. and thelige calles thæs the he age.*

Welches den Worten nach lautet:

Wenn wer hinfort (*heonon forth*, Sax. infer. *Hen-fort*) einigen Mann erſchlüge, daß er wege (trage) ſelbſt die Fehde.

Auf-

Auſſer (buten) er ihm, mit Freunde Hülfe, oder volleiſt, binnen 12. Monathen vergölte, von vollen Wehre: Sey wie gebohren, wie er ſey: (i. e. er ſey von Geburt, oder wie er ſey) Wenn ihm denn die Freundſchafft verlieſſe, und ihn vorgelten nicht wolte, denn will ich, daß alle Freundſchafft nicht ſey fehdig, (fy unfah) auſſer den Handthäter. Wenn denn ſein dem (fythehan) welche ſeiner Magen ihm feormie (i. Unterhalt gebe) denn ſey er ſchuldig, alles das, welches er habe bey den König, und trage die Fehde mit der Freundſchafft, weil er ihn verſprochen (verlaſſen) ehr i. e. zuvor. Wenn welcher denn in der andern Freundſchafft wracke (Rache) thue an einigen andern Mann, auſſer in den recht Handthäter, ſey er gefahen bey dem Könige, und mit allen ſeinen Freunden, und Tolige (i. e. verliere) alles das, welches er hat.

Ubrigens haben die LL. Cnuti n. 72. welcher mit A. 1017. zu regieren angefangen, die Mädgen mit *Sceatte* i. pecunia zu verſellen unterſaget, jedoch unbenommen ſeyn laſſen, ihr eigenes Danckes oder Willens was zu geben.

And ne nyde (nörige) *man nather* (weder) *wif. ne maden to tham* (zu dem) *the hyre fyſyne miſlicie.* (miſlich, miſliele) *ne with* (mit) *ſceatte ne ſylle. butan* (auſſer) *he what agenes thances gyfan wille.*

Ex verſione WILCKINS:

Et non cogatur neque uxor neque puella ad eum, qui ipſi diſplicet; neque pretio ea vendatur, niſi ille aliquid ex propria voluntate dare velit.

§. 12.

Von der Verwahrung der Engel-Normanniſchen Braut vor der Kirchthür.

In Engelland geſchahe, jure Normannico Anglicano, die *Conſtitutio dotis ante oſtium eccleſiæ*, und zwar, nach beyden alten Ritual-Büchern der Engliſchen Kirche, als dem Manuali *Sarisburienſi* und *Eboracenſi*, nach der recenſion SELDEN de Vx. Hebr. 26. in der Maſſe:

1) Vor der Kirchthür ſtund der Mann der Frauen

zur

zur Rechten, und der Priester frug nach der Frauen *dote*, als arrhis sponsalitiis, worunter Ringe, Geld, und andere Sachen, die der Bräutigam der Braut geben wolte, verstanden wurden, welche Gabe überhaupt die *Subarratio*, und in specie, so weit sie durch Gebung der Ringe geschahe, *desponsatio* genannt wurde. Hierauf frug der Priester öffentlich den Bräutigam in Englischer Sprache, wile du diese Frauens Person zur Braut haben, sie lieben, ehren, und bewahren, gesund und kranck, wie ein Bräutigam seine Braut muß, alle andere ihrentalben fahren lassen, ihr allein anhangen, so lange einer bey den Leben wehren wird?

Worauf der Bräutigam antwortete: ich will. Die Braut, die gleichermassen von dem Priester gefraget wurde, antwortete mit eben den Worten: ich will.

2) Hierauf übergab der Vater oder die Freunde die Braut, und wenn sie Jungfrau war, die Hand bloß, wenn sie Wittwe, bedeckt, welche der Mann annahm, in solchen Glauben, sie zu bewahren, wie er den vor dem Priester gelobet, und nachdem er mit seiner rechten Hand ihre rechte Hand gefasset, so gelobte er ihr die Treue, nicht wie Anfangs als seiner Braut, sondern per verba de præsenti, als seinem Weibe, und sprach nach Anweisung des Priesters:

I. N. THAKE *the N.* TO MY WEDDED WIFE *to have and to hold fro (von) this day forward, for better, for wors, for richer for powrer, in sykesse, and in hele, tyl dethe us depart, if holy church it wol ordaine, and thereto I plight the my trouthe.*

das ist:

Ich tacke (i. e. nehme; Danis: Tager) dich zu meinem verlobten Weibe zu haben, und zu halten, von diesem Tage furwerts (fortan) für besser, für wers, für reicher, für pauvrer, in Sucke (Kranckheit) und in Hele (i. m Gesundheit, (Heyl: inte-

integer, sanus) biß der Todt uns departire, (theile oder scheide, tyl dethe us depart,) ob heilige Kirch es wol ordne und darauf pflichte ich dir meine Treue.

Dagegen nachdem der Mann die Hand zurück gezogen, sagte die Frau nach gleicher Anweisung des Priesters:

I. N. take the N. to my wedded housbonder *to have and to hold fro this day, forward, for better, for wors, for richer, for powrer, in sykneſſe and in hele, to be bonere* (officiosa) *and buxum* (obediens) *in bedde and at borde till dethe us depart, if holy Church it wol ordaine an thereto I. plight the my trouthe.*

Hierauf legte der Mann den Ring, Gold oder Silber auf's Schild oder Buch, und wurde der Ring, wo es noch nicht geſchehen, *benedicirt*, und mit dem Weywaſſer beſprenget. Dieſem nächſt nam der Prieſter den Ring und gab ihn dem Manne, der ihn in die rechte Hand mit den dreyen forderſten Fingern nam, mit ſeiner lincken Hand die rechte Hand ſeiner Braut faſſete, und nach Anweiſung des Prieſters ſagte:

With this ring I the wed, *and this gold and* ſylver I the give. *and with me* body *I the* worſchipe, *and with all my* worldely chatel *I the* endowe.

das iſt:

Mit dieſem Ringe ich dich wedde (ſubarro) und dieſes Gold und Silber ich dir gebe und mit meinem Leibe (*Body*: corpus; Angl. Saxon. *Bodyge*: *ſtatura*) ich dich würdige und mit all mein zeitlich *chatel* (Belgis: *Katheyl*) ich dich indotire (endowe.)

Ex verſione SELDENI:

Annulo hocce *te ſubarro*, atque *aurum* & *argentum* hoc tibi *dono* ac *corpore* meo te *dignor* ac omnibus *catallis* meis hujus ſeculi te *doto*.

Darauf brachte der Bräutigam der Braut den Ring an ihren Daum und ſagte: im Namen des Vaters, darauf an den zweyten Finger und ſagte: und des Sohns, an den dritten

ten Finger und ſagte: und des heiligen Geiſtes, und zuletzt an den vierten Finger mit Amen, und ließ den Ring bey der Legung am vierten Finger ſahren, welcher in latinitate Barbara: der *Digitus Medicus* vel *Angularis*; bey den Angel-Sachſen, wie hieſiger Landen: der Goldfinger heiſſet, die Urſache, warum der Ring am Goldfinger ſitzen bleiben ſollen, iſt nach dem Engliſchen Rituali Sarisburenſi, weil aus dem *digito medico* eine Ader nach dem Herzen ging. Verba Ritualis:

Et tunc ſponſus annulum pollici *ſponſæ dicens:* In nomine Patr, *deinde* ſecundo digito *dicens:* & filii, *deinde* tertio *digito dicens:* & ſpiritus ſancti, *deinde* quarto digito *dicens:* amen *ibique demittat annulum, quia in* medico eſt quædam vena procedens ad cor.

Von den Namen der Finger erwehne ich beyläufig, daß ſie von den Angel-Sachſen alſo benahmet, in Gl. ÆLFRICI:

1) *Pollex* THUMA.
2) *Index* vel *ſalutaris* SCYTE FINGER (i. Schießfinger, digitus *index, ſive ſagittarius*, welcher von dem Gebrauche im Schieſſen, *of moſt uſe in Shoting*, ſeine Benennung haben ſoll, notante SOMNER h. v.)
3) *Medius* vel *impudicus* MIDDELFINGER.
4) *Medicus* vel *annularis* GOLDFINGER.
5) *auricularis* LÆCE FINGER. (a *lece*: medicus, notante SOMNER ſic dicitur, *quod eo medici miſcerent pharmaca.*

In den LL. Æthilbirthi c. 54. woſelbſt die Strafſen auf die abgeſchnittene Finger geſetzet, werden ſolche alſo benamet:

a) Gif *thuman* ofslaeth XX. ſcill.
b) Gif *thuman-nagl.* of weordeth III. ſcill. gebete.
c) Gif man *Scyte-finger* ofslaehth VIII. ſcill. gebete.
d) Gif man *middl.finger* ofslaehth IV. ſcill. gebete.
e) Gif man *Gol.finger* ofslaehth VI. ſcill. gebete.
f) Gif man *lytlanfinger* ofslaehth XI. ſcill. gebete.

Von dem VETERI TEUTONISTA werden ſolche alſo bezeichnet:

1) dye *duym* heyt pollex.
2) dye neest dair nae *salutatorius*, dat is die gruetet.
3) die derde ind *langſte* heyt *medius*, dat is die *middelſte*, *of die onſchemele*, of *verpus*, welches der VETUS TEUTONISTA in Verpus erklähret: die *vyngher dair ſich eyn mit cloudet in poſteriorilus*.
4) die vyrde heyt *annularis*, dat is die *vyngherreger* of *medicinalis* dat is *medicynelich*.
5) die vyfte ind die *mynſte* heyt annularis, dat is die *oren vegher*.

ISIDOR. *Orig. LXIc. I.* belegt die Finger auch mit eben den lateiniſchen Namen und führet bey dem Mittel-Finger an, daß er deßwegen impudicus heiſſe, quod plerumque per eum probri inſectatio exprimatur, und bey dem digito medicinali, daß er daher ſo genannt werde, quod eo trita collyria a medicis colliguntur.

Indeſſen ſiehet man, daß der vierte Finger, als *annularis* oder Gold-Finger, Suethis: *Hustruelle*, von Hustru: ſponſa, der jenige Finger ſey, worauf die Braut beringet, und wie bey den Engelländern unter der *Subarvation* hauptſächlich die Beringung, auch Gold und Silber verſtanden, ſo iſt auch daher bey den Angel-Sachſen Arra, *Gyldenred* genannt worden.

Ich füge zuletzt noch hinbey eine Ehe-Beredung Illuſtrer Perſonen, welche zu Kenſington vor dem Könige Cnuto, in Gegenwart des Ertz-Biſchoffe, des Shirgereſen, Thegen, und Ceorlen, in facie eccleſiæ, vollenzogen, in welcher

1) Der Bräutigam Godwin, da er bey dem Vater Pyrhtric um ſeine Tochter Anwerbung that, indem ſie ſolche genehmigte, mit einem Pfunde Gold Gewichte ſubarrirte;
2) dotirte mit anderthalb hundert Acker Landes, 30. Ochſen, 20. Kühen, 10. Roſſen, 10. Knechten oder Eigenbehörigen;
3) und zur Zeit, da die Braut dem Bräutigamme, zugeführet, die Bürgen vor alles dieſes in Burgſchafft getreten;
4) im übrigen, auf dem Todes-Fall, der längſt lebende zu allem Guthe gehen ſollen.

Dieſes Ehe-Beredungs Inſtrument habe in der Maſſen, wie es SOMNER in dem *Appendice* ſeines *Tractats* von Gavelkind

p. 196.

p. 105. in Engel-Sächſiſcher Sprache, mit einer übergeſetzten Engliſchen Verſion, producirt, alhier eingerucket und dem Engel-Sächſiſchen Texte einige Anmerckungen, zur Erläuterung eines oder anderen Wortes, beygefüget:

Chirographum pervetuſtum de Nuptiis contrahendis, & Dote conſtituendâ.

Here appears in this writing the agreement that Godwine
Her ſwutelað on ðyſſum gewrite ða foreward ðe Godwine
made wiþ Byrhtric when he his daughter wooed, that he
worhte wiþ Byhtric ða he his dohter awogode, ðat he
ſhould that he gives her one POUNDS WEIGHT OF GOLD
ærſt that he gæt hire anes PUNDES GEWIHTA GOLDES
ſo as ſhe his agreement received, & he giveth her
with ðonne ðe heo his ſpræce underfenge, and he geuðe hire
thoſe lands at Stræte with all that thereto appertaineth, & in
ðæs landes æt Stræte mid eallan ðam ðe ðærto heriað. and on
Burwaramerſh ONE HUNDRED AND FIFTY ACRES, & Burwaramerſce OTHER HEALF HUND ÆCERA, and
thereto THIRTY OXEN, & TWENTY COWES, & TEN
ðærto ÞRITTIG OXNA, and TWENTIG CUNA, and TYN
HORSES, *and* TEN BONDMEN. *This was ſpoken at* KINGS-
HORS, and TYN ÞEOWMEN. This was geſpecen æt KINGES-
TONE *before* CNUTE *king in* LIVING *the archbiſhops*
TUNE beforan CNUTE cinge on LYFINGES arcebiſcopes
haneſſe, and in the Covents at Chriſt-church, and ÆLMERES
gewrixle and on ðæs hirdes æt cridles circan, and ÆLFNERIS
(the) Abbats, and the Covents at S. Auguſtine, and ÆLHELWINES
abbodes, and ðæs hirdes æt S. Augoſtine, and ÆÞELWINES
(the) Sheriffe, and SIRIDES *(the) Welſh, and* GODWINES WULFEY-
ſcengereſan, and SIRIDES caſtan, and GODWINES WULFEA-
ES *ſonne, and* ÆLFSY *child, and* LADMER *at Burham, and*
ES ſunu, and ÆLFSIGE cild, and LADMER æt Burham, and
GODWINE WULFSTANES *ſonne, and* CHARLES *the kings*
GODWINI WULFSTANES ſunu, and Karl ðæs cinges
knight.

knight, & when men that maiden ſetched to Brightling, then could, and tha man that MÆDAN FETTE æt Byrhtlingan, tha *went* OF ALL THIS IN PLEDGE ÆLFGAR SYREDES *ſonne,* code THYSES EALLES ON BORH ÆLFGAR SYREDES ſunu, *and* THERTH *prieſt of Foleſtone & of Dover* LEOFWINE and FRIÞETH preoſt on folceſtane and of Doferan LEOFWINE *prieſt, and* WULFSY *prieſt, &* EADRED EADELMES *ſonne,* preoſt, and WULFSIGE preoſt, and EADRÆD EADELMES ſunu, *and* LEOFWINE WÆRELMES *ſonne, and* CENWOLD *ruſt, and* and LEOFWINE WÆRELMES ſunu, and CENWOLD wuſt, and LEOFWINE GODWINES *ſonne æt Horton, and* LEOFWINE LEOFWINE GODWINES ſunu æt Hornune, and LEOFWINE *the red, and* GODWINE EADGIFES *ſonne, and* LEOFSUN *his* ie reode, and GODWINE EADGEOFE ſunu, and LEOFSUNU *his brother. And which ſoever* OF THEM LONGEST LIVETH TAKE brother: and ſwa hwæthereſtra lange lifde ſo ALL POSSESSIONS ASWELL THAT LAND THAT I TO THEM TO EALLEN ÆTAN GE ON THAM LANDE THE IC HEOM GIVE *as every thing. This thing is known to all valiant* GAFOLGO ælcon thingan. Thiſſa thinfa is gecnawe ælc dohtig *men in Kent, and in Suſſex of Thanes and of Churles,* man on Kent, and on Suthſexan on thegenan and on ceorlan, *and this writing is three-fold, one is at Chriſt-church,* and thyſſa gewrita ſynd threo, an is æt criſtes cyrcan, *another at S. Auguſtine, the third hath* BYRHTRIC *himſelf.* other æt S. Auguſtine, that thridde hæfth BYRHTRIC ſelf.

Exordia Tabularum apud Anglo-Saxones, quibus, quæ in Tabulis aguntur, nota faciuntur, hæc ſunt, velut

a) Her *ſwutelath* on thyſan gewrite;
Hyer *ſwotelet* on thiſen gewrite;
b) Make *knowne* in this writing.
vid. SOMNER d. Appendice.

SWUTELATH: viſibilis, Anglo-Saxonibus: *ſwitelunge;* Anglis: *Witneſſe: Teſtimonium, Demonſtratio.* SWOTOL. Evidens; SWOTOLICE: *Evidenter.* SOMNER h.v. SWOTOLLI-

CE:

et: *Manifeſtiſſime.* Paraphr. Regia BEDÆ L. I. C. 14. p. 428. Gothis Ponticis: *Vitan.* Videre. Marc. XXVII. 4. Obſervare. Matth. XXVII. 64. Scire. Marc. VII. 24. vid. STIERNH. h. v. JUNIUS *Etymol.* h. v.

FORWARD Saxonum *Forword*, hentben Saxones *Forworten.*

AWOGODE: Anwerben, Anglo-Saxon. WOGAN: *Nubere*; WOGERE: *Proxen. Gloſſ. ÆLFR.* p. 74. *Anglis: Woer* or *Suitor.* SOMN. & BEI S. h. v. Nomen deſumtum JUNIO *in Etymol.* h. v. videtur a parti ala dolendi *Wa* flebili cantu ab amantibus ingeminari ſolita. v. WYNNER in Woe; *Werb.* Anglo-Saxon. *Elegantia.*

PUNDES GEWIHTE GOLDES. Huius quoque mentio in *Jure Prov. Sax.* L. III. Art. 46.

SPÆCE, Anglo-Sax. Sermo; SPÆCAN: *Loqui*; Sax. Inſer. Sprake, Sprake, Spreken; *ſpace vnderfange*, idem, quod in Legibus Eadmundi *Wilen geroſe.*

GEUTHE, Anglo-Sax. *Giſan*: Dare; Sveth. *Giſna*; Dani: *Giffuer.*

GEWITNESSE, in Legibus Inæ c. 25. Beforan gewitnyſſe, vertit WILKINS: *coram teſtibus*; Anglo-Sax. Teſtis, Conſcientia, Kundſchafft.

Tha man that MÆDEN FETTE *et Eyhtlingan, tha ealle thyſes eallet on horh.* Mæden, Sax. Inſer. Mädgen; MÆDEN FETTE i. Mädgen zuführen; Anglo-Sax. *Fetian, Fetigan, Fetare: Adducere; Fetot: Accerſitus.* Thyſſa thinga is GECNAWE ælc dohtig man on Kent. *Cnawan, gecnawan.* Cognoſcere; *Gecnap:* Teſtis; *Cnaben:* Natus; *Cnabenl:* Scens; Angl. *Cnow, Knolw*; Gothus: *Kunnan:* Scire, Noſcere. Joh. X. 4. Aleman. *Chennen, Kennen*, vid. JUN. *Etymol.* v. Cnow. WACHTER in Kennen.

CAP. VI.

Von denen Mantel-Kindern.

§. 1.

Conſtitutione CONSTANTINI, welche der Kayſer ZENO in L. 5. C. de Naturalibus Liberis anführet und erneuert, iſt zu allererſt die legitimatio per ſubſequens matrimonium der Kinder, die von

von freyen concubinen, vor der Ehe erzeuget, eingeführet, und durch die Conſtitutiones ANASTASII A. 508. in L. 6. C. de natur. liber. JUSTINI A. 539. in L. 7. C. Eod. JUSTINIANI A. 529. in L. 10. und A. 539. in L. 11. C. de Natur. liber. weiter erläutert und extrecket, wovon die ſucceſſionem jurium BOHMER *de jure Proteſt. L. IV. T. 17. p. 0.* ausgeführet.

Wobey das jus Canonicum die legitimationem per ſubſequens Matrimonium, vi Sacramenti, auf ex damnato coitu natos, produciret und kräfftig ſeyn laſſen v. BOHMER *d. l.*

Die teutſchen Völcker hingegen haben die Römiſchen Geſetze in dieſem Stücke nicht recipiret, noch dieſelben bey ihrem Wiederſpruche Stand faſſen laſſen, die Päbſtlichen Conſtitutiones auch eben wenig admittiret, vielmehr den Pabſt nicht ermächtiget angeſehn, darin ihrem Land- und Lehnrechte zuwieder, etwas mit Beſtande zu verordnen. So viel indeſſen die *legitimation per* PALLIUM anlanget, ſo iſt der nicht durchgängig, ſondern nur an einigen Orten, üblich geweſene Gebrauch, die vor der Ehe erzeugte Kinder, in der ſolemniſatione matrimonii, unter dem *Pallio* zu ſetzen, nur ein von der Geiſtlichkeit eingeführtes *Ceremoniel* und Zeichen der per ſubſequens matrimonium geſchehenen legitimation geweſen, und iſt daher in dem weltlichen Provincial-Geſetz darüber um ſoviel weniger etwas verordnet, nachdem die teutſche Sitten und Landrechte gar keine *legitimatos per ſubſequens matrimonium*, ſondern allein die ehlig gebohrne, Land- und Lehn-Rechts fähig erkannt, noch die auſſer der Ehe gebohrne Kinder, als denen es an der Ritterlichen geburt, und genere militari, als dem Grunde des Ritterlichen Land-und Lehn-Rechts, auch folglich an der Genoſſenſchafft und Ebenbürtigkeit, die ſich in unzählige Articul der teutſchen Geſetze diſſundiret, gefehlet, dafür erkennen können. An und vor ſich iſt die *relation* und Bedeckung der getraueten Perſonen, nach jedes Orts Weiſe, *in ritu nuptiarum* überhaupt üblich geweſen, welche vielleicht zur relation und Bemäntelung der vor der Ehe erzeugten Kinder, um dieſe ſo viel ehender durch gehend zu machen, kan Anlaß gegeben haben.

Übrigens iſt aus obigen leicht zu urtheilen, daß man ſolchen Gebrauch die per ſubſequens matrimonium zu legitimirende

Kin-

Kinder sub velo, sub pallio, sub mantello zu stellen, nicht so wol in den alten teutschen Gesetzen, als in den *Caeremonialibus*, Ritualibus, Pastoralibus, Sacramentariis und wie sonst die Kirchen-Agenden genannt werden, zu suchen habe.

§. 2.

Nach dem Sächsischen und Schwäbischen Landrechte hatte niemand ein anderer Recht, als ihm angebohren war.

Jus Prov. Sax. 2. L. I. Art. 16. Cod. Pict. Old.

Nin man . . mach erwerven ander recht den als eme angheboren *is.*

Jus Prov. Alem. c. 14. §. 1. Cod. Old.

Neman mac ime selves andere recht erwerben danne im angeboren *ist.*

Daher denn alle, die Unrecht gebohren, der Lehne nicht fähig geachtet, Jus Feud. Sax. Cap. I. Cod. Pict. Old.

Alle de rechtes darnen, oder unechte gheboren *sint, und alle de nicht ne sin van vadder ende, vaderwarts und van elder wader, de solen rechtes darnen,*

auch an ihren Klagen und Fähigkeit seine Vermünder haben konten. Jus Prov. Sax. L. I. Art. 45. Cod. Pict. Old.

Alle de unechte gheboren *sint, oder se rechtes nicht hebbet, de ne mogben nimen vormunden hebben an eren clagben und an eren campe.*

Nach dem Sächsischen und Alemannischen Rechte waren alle Kinder, die ehelich gebohren, nicht aber Kinder, die unehelich gezeuget, Lehn-Rechts fähig.

a) Lib. de benef. C. I. §. 4.

In jure cavetur, ut in legitimatione nati . . jure careant beneficiali.

b) Sächs. Lehn-Recht Art. I. Cod. Old. Pict. woselbst die Clausul ex libello de benef. §. 4 also eingetragen:

Alle de rechtes darnen oder unechte gheboren *sint. . . de solen rechtes darnen.*

c) Alemannisches Lehn-Recht Cod. Oldenb.

Und die unelich geboren *sint, die solen alle lehen rechtes darben.*

Welchem das Jus Feud. Longobardicum 2. F. 26. §. 4. beystimmet:

Naturales filii, *licet postea fiant legitimi, ad successionem feudi nec sibi, nec cum aliis vocantur.*

Nach der Oeconomia jurium Germanicorum, so wol nach dem Sächs. als Schwäbischen Land-Rechte, wurde also zur Lehnsfähigkeit erfordert, ehelich gebohren zu seyn, *non esse in fornicatione natum.* Aus diesem Satze allein waren die legitimati per subsequens matrimonium, von der Lehns Succession ausgeschlossen, und konten sie eben wenig ad successionem in allodia, in eigen, zu gelassen werden, als wovon die unehlig gebohrne ausgeschlossen; mithin konte ihnen keine legitimation zu statten kommen, da nach teutschen Gesetzen sich niemand ein ander Recht erwerben konte, als ihm angebohren. Nach den Englischen und Schotischen Gesetzen war kein *Bastard*, und die nicht aus rechter Ehe gebohren, Erbe.

a) Glanvilla L. VI. c. 13.

Hæres autem legitimus, nullus Bastardus, nec *aliquis*, qui ex legitimo matrimonio non est procreatus, *esse potest.*

b) Regiam Majest. L. II. c. 50.

Nullus Bastardus est hæres legitimus nec aliquis qui ex legitimo matrimonio natus non est, *esse potest.*

c) Cowel Inst. Jur. Angl. L. III. T. I. §. 11.

Proles ante matrimonium solemnizatum genita, *jure Regni notatur sive Bastardus est, neque in hæreditatem succedit.*

Nach den alten Schwedischen Rechten hatten die natürlichen Kinder in ihrer Elterlichen Succession nur eine gemessene Portion; denen collateralibus aber succedirten selbige gar nicht, STIERNHIELM Jure Sueonum vetusto C. III. p. 194. und notiret LOCCENIUS Synops. Juris Sueth. Diss. 9. §. 14. daß sie von den Eltern nichts weiter, als nur eine geringe Geld Summe erhalten, C. 14 Ed. S. L. [illegible]

L. 10. LL. Nach dem Jure Oſt Gothico aber werden die Spurii von aller Erbſchafft ausgeſchloſſen. STIERNHOECK. d. l.

§. 3.

Im Anfange des 13. *Seculi* konte ein *adulter* mit ſeiner *adultera*, ob er ſie ſchon ehelichte, gar keine eheliche Kinder zeugen, und iſt der Art. 37. im erſten Buche des Sächſiſchen Land-Rechts:

Swe ſo enes manes wif beharet openbare, *eder wif eder maget nadeghet nimpt he ſe darna to echte*, echte kint ne wint nimmer mer.

Textus Latinus:

Si quis uxorem alterius manifeſte *adulteratus eſt, vel liberam & ſolutam violaverit, ſi poſtea cum ea matrimonium contraxerit* nunquam poteſt ex ea prolem vel proles legitimam vel legitimas procreare,

dem dero Zeit geordneten geiſtlichen Rechte gemäß, als nach welchem unter ſolchen Perſonen keine rechtmäßige Ehe contrahiret worden, am wenigſten aber, wenn der adulter der adulteræ, bey leben ſeiner vorigen Frauen, die Ehe verſprochen, oder die adultera in mortem prioris uxoris machiniret.

Das erſte in d. Art. 37.

Swe ſo enes manes wif behoret openbare,

bemercket Ecco von Repchow aus der Conſtitutione Alex. III. A. 1179. ap. HARD. T. VI. P. II. p. 1819.

Si tibi conſtiterit, quod vivente uxore, pater præduſti R. matre ipſius publice *abuſus fuiſſet, cum ſpurium & ab hereditate repellendum, præſertim ſi mater ipſius in mortem prioris uxoris fuerit machinata, decernas, quamam inter ſe legitimum matrimonium contrahere non potuerunt.*

Aus welcher Conſtit. das C. 6. X. qui filii ſint legitimi, wie wol zerſtümmelt, geſchloſſen, v. BOHMER Jure Proteſt. L. IV. T. VI. §. 20.

Das 2te: *eder wif eder maget nadeget.* haben bemercket: ex Concil. Melden. A. 845. REGINO L. I. Diſcipl. Eccl. c. 416. de raptoribus virginum & viduarum, in clauſula:

Talis vero ex beneficentiâ temporibus emendatissima ante conjugium nexus laudabile procreata, ad ecclesiasticum dignitatem multo modo provehantur, nec de tali conjugio generati ecclesiastico ordinibus applicentur.

und Cranmann Can. 17. c. 1. qu. 7. in d. 2.

Tale conjugio generati ecclesiastico ordinibus non applicentur.

Wie nun Ecco von Repchow seine Compilation zu *Ottonis II.* Zeiten geschrieben, so erhellet auch daraus, daß Repchow in seiner Compilation das Recht, was zur Zeit, da er schrieb, befindlich war, in Augenmerck gehabt, vid. Concil. Meld. c. 69. Concil. Tolos. c. 40. Capitul. Caroli Calvi T. II. BALUZ. p. 46. 139. BURCH. L. 9. c. 65. & 66. REGINO de Discipl. Eccl. l. II. c. 236. 237 und von beyden *Rescripta* des Pabst Innocentii de A. 1212. als von dem ersten an den Bischof von Spoleto in Umbrien in C. 6. X. de eo qui ducit in uxorem quam polluit per adulterium, worin das matrimonium cum adultera legitimum erkannt (welches vorhin überhaupt illegitimum war) mit der restriction, welche in d. c. 6. enthalten:

Nisi alter eorum in mortem uxoris defunctæ fuerit machinatus, vel ea vivente sibi fidem dederit de matrimonio contrahendo, legitimum habeat matrimonium.

und von dem andern an den Epiſc. Saxon. vel Gaconiens. in Schottland, vacante WITHEO in C. 7. X. de rap. worin der pulle raptor den raptum nach seinen Willen zu heyrathen gestattet, in cleric.

Raptor pulla legitime contrahet cum rapta, si prius dissensu raptæ pubescens in consensum, & quod male dissolvit iterum copulam compleverit, dummodo ad contrahendum legitimæ sint personæ.

anders gemacht hat, v. STRYCK V.M. ff. § 12. de his qui sui vel alieni juris.

Im übrigen ist dieser Articulus 31. des Sächsischen Land-Rechts mit unter denjenigen, die in der Bulle Gregorii XI. verworffen, und werden der Glossa latina ad d. Art. 31. Editionis Argentin.

gen-

Statuta A. 1516. die auch gar alt und an das 14. Sec. reichen, nur unter Articulen pro Canon. damnata gelesen, in verbis:

Ist eyn ewentuer ofte Auentuer dat gy en Cloyster dynatur Cloyster eyne schuwen nen Jungk mynschen, nyt en trecken tzyllen. Primo eyn gyt schuwen. Item dat gy en schuwen, tzweyte legitimo tzwe. ut extra de eo qui ducit in matrimonium quam polluit per adulterium c. 11. secundo cum de facto contra Ee ey secunde, tzwente alse eyngy ut ex tit. eum haberent. Ee eyne alse eyne eyne eyne alse matrimonium ist ut ex tex. decretal. ut L.L. q. 1. per totum. Item ofte eyne persone eyne canones regula contrahere matrimonium cum persone ut extra de rap. c. fin. Item secundum antiqua canones & leges. alse eyne getzeuet ut XXXVI qu. 1. de quod & c. si quem & c. placuit & Cod. de rap. virgin. L. una §. fin. & eyne dritte c. ti. eyne Cloyster eyne eyngy & ut ex XXXV. qu. 11.

Von der Kraft der legitimation per subsequens matrimonium, ist die Summa RHIANNIS, der von Arenberg hörig, Probst zu Ursberg war, und im Anfang des 14. Sec. gelebt, L. K. c. 24. anmerkt:

Ok sint etlike kinder nicht echte und geboren van tzyden und Ee Elige holden und eldern sy hebben Kinder, und de selben kinder mogen nicht werden. Sint dat sy echten eine se maken. und mogen dat tzyden wente mogen nemen se eldern eine welke de eldern nicht en hebben, de mogen se nicht holden. Hyrumme dat de eldern nicht en hebben, so schullen se dat kinder nen dat gemeine dat den sy mogen eldern se nicht echten. Dese kinder sint al echte kinder und mogen al echte werden alse hantschrift (siehe Anmerkung zu CAMILLE Rede-Epocal P. IV. Ad. 42. die von der Hand abgefallen, Ballade) de geboren werden van Eldern de Ee nicht en hebben, ofte eyn echte eyn echte tzyg is, echte de en eldern – de eyne echte en holden und nicht holden mogen de selben kinder, nicht echte kinder sint.

Von dieſer JOH. *Summis* habe ich einen Codicem MSC. im Cloſter Arnſtein bey Ems geſehen. Die Edition dieſer Summarium A. 1484. wird recenſiret von SELEN in ſelect. liter. p. 605.

Der Compilator Juris Alemannici Compilationis antiquioris, wie die compilation in dem beſten Codice Oldenburgico ſteht, hat die Clauſul im Sächſ. Land-Recht L. I. Art. 37. von dem, der eines Mannes Weib offenbahr behuret, oder Frau und Mädgen nothzüchtiget, daß derſelbe, wenn er dieſer eine gleich hernachete, dennoch mit ihr nimmermehr eheliche Kinder gewinnen könte, weggelaſſen, ſtatt deſſen aber eingeſchoben, wie unehlige Kinder durch heyrathen ihr recht wieder gewinnen, zwar vor ſich ſelbſt von ihren Magen kein Gut erben, jedoch ihre Deu-Kinder legitime ex copulatione nati, in ihrer Freunde Erbgut ſuccediren. Verba Codicis Oldenb.

De welch gyboren ſint de maget ir rechte wider gewinnen, ob ſe elche hurat nam, ſi erbent aber die kein gut von ir erbem Oder de dochint erbent wol von ir frunden ir erbe gut.

Cod. Guelf. Sec. XIV.

Die unelichen geborn ſint die gewinnent ir rechte wider obe ſu ehlichen brudſt dunt, ſu erbent aber kein Gut von iren mogen, aber ir kint die erbent wol von ir frunden ir erbe gût.

Der Codex Editionis SCHILTER c. 36. §. 3. ſetzet vor *hurat* oder *Brudſt*, *Haylich*, und vor *Dochint* ſetzen andere Codices *Kint*. Die Compilatores Juris Alemannici compilationum ſecundarum, haben die Clauſul de adultera & vi ſtuprata ducta nachgetragen, welche in Codice Guelferbyt. Juris Alleman. lautet:

Der eins mannes e wip behuret, oder maget, oder wip notzoget nimet er ſu de nach zu der E. kein Ekint gewinnent ſu nimmer in con ander.

In Edit. in Fol. Majori Sec. XV. absque Anno & loco:

Der eines mannes eetreib zu einer huren macht, oder ein maget oder ein weib notzoget, nimet er ſy darnach zu der Ee der ſig en Kenſſen und we es kint.

Eben

Eben der Auctor Editionis Gudianæ hat den Art. 37. der von ihm als der 58. Art. allegiret, alſo vorgetragen:

Dat is dare weder dare ſtatt gheſchreuen. ſie wie eenē manne unſe belaſtet (Repchow: Beharet) openbaer all naem bi die dare nae totten wet. (Repchow: toechte) wittelike (Repchow: echte) kinder en kint bi nemmermeer.

§. 4.

Wer der Legitimation ex patre Cæſareo & Canonico hat Ecco von Repchow nichts, der Compilator Juris Alem. Cod. Old. ſub Rubr. wer man vnelic kint elic maket, hat davon folgendes:

Hat ein man einen ſun unelichen, den mac de babeſt wol elich maken, und nch der keyſer nach ſine rechte. Aber babeſt noch keyſer mugent in daz nimmer gegeben, dat ſi er mage erben mugen, ob ſe in ir unterlibe e kint weren geweſen. Geweinet aber ſo ekint de erbent ir mage wol, ob ſe to kinden ſin gemaket als her ver gerect is.

Der Gloſſator venit [illegible] provincialis Saxon. L. I. Art. 44. bemerket, die modos legit[illegible]s ex Conſtit. Imper. als *Lyſe* und *Artificia*, welche die Kayſer [illegible], in verbis Cod. Old. Gloſ.

Dar hebben de keiſere a[illegible] ervunden dā ſi maken vñ hebbet de ſettinghe ge ein[illegible] Alſo hebben ſe ok hir geſat dre ſtucke. wo en vnec[illegible] ge eclue werden. De erſte is of men it en der keiſers hof [illegible] Inſtit Rubr. de emptyt Caliquam. in De andere of de [illegible] na ſo echte neme vt In Auth Rubr. De ſlyt an C pervenit coll III. De dridde of it de moder echt werd en were ſo mach ene de keiſer echt vt In Auth. Rubric. quibus modis C. hæred. Collat. VI. dat vernym of he andres neue enen helle.

Der Gloſſator erklähret die Worte *extra darum*, nach dem Stylo medii ævi, von des Kayſers Hof, welches von dem Zaun der Conſtitutionum Cæſarearum, weit entfernet, nach welchen legitimiret werden, welche extra [illegible] i. e. ad omnes decretationes vt eum de ea vocari ſerent [illegible]. l. 3. c. de Decur. Novel. V. II. §. 2.

§. 26. oder wenn eine filia naturalis ſich an einen Decurionem verheyrathet d. §. ult. Inſtit. de nupt. L. 3. L. 4. L. 9. C. de Natur. lib. Nov. 89. c. 2.

Der Auctor Editionis Gudianæ der gewohnt iſt den Sachſen-Spiegel nur zu excerpiren und Stücke aus den Articulis Repchoviani und der Gloſſe mit ſeiner Erklährung in eins zu ſchmeltzen, hat den Art. 44. Cod. Hamel. mit der Gloſſe von der Legitimation nach Kayſerlichen Rechten, mit ſeinen Zuſätzen alſo vorgetragen, ſub Rubro: van onechten Kynde.

OM dat die keyſer keyſerlec dat lude geven dat ſe echte wive nemen ſouden. Hier om ſette hi dat een onecht kynt gheen ewe boeren en ſonde. met meer ſwaerheiden daer op gheſet Want doe hi die ouer ſaſſen mitten neder ſaſſen bedwongen hadde. doe dwanc hi hier mede ſyn ſoudenaren die hi beleende mitter ſaſſen gued dat ſi echte wive moſten nemen of haer kynder en ontfengen gheen lenrecht hebben die lege eti canones daer toe ghebruct dat een onecht kynt echt werden mach Ten eerſten of hi hem toghade voer des keyſers ſaer Ten anderen of die vader die moder te echt name Als in codice de naturalibus lege liberum cum quis Ten derden of die ouerder niet waerlich en waer. ſo mach hem die keyſer te echt gheuen ſonder ſtrijden mit des keyſers Saer. mer ſi ſullen ouuieen heſſen die daer eerſte kynder ſyn.

Dieſer hat aus des Käyſers Hof, deſſen der Gloſſator veniam gedacht, gemacht Kayſers Schaer, und das, was Ecco Repchow l. l. Art. 38. von *Dyeſten* vor des Kayſers Schaer ſagt, daß ein Mann dadurch ſich aus der Acht ziehe, dahin ausgedeutet, daß dadurch unehliche Kinder legitimiret werden könten.

§. 5.

Die Benedictio ſacerdotalis heiſt in Concilio Liman A. 1582. inter Hiſpan. T. IV. p. 266. velitatio:

Benedictiones nuptiales, quas velitationes *vocant.*

Es

So wurden solche genannt, weil die anzutraute nach der Benedictum, nach des Orts Weise,

a) *Vitta* candida purpureoque colore permista;

b) *Velamine*;

c) *Pallio altaris*, aut *alio* ab Ecclesia constituto;

d) *Serico velamine* post copulationem a juvenibus ac virginibus super capita novorum nuptorum, expanso.

solcher Art be ſtellet worden: Von dem Velamine Vittæ candidæ purpureo col e permixtæ, ſagt DURANDUS Lib. I. Rational. c. 9.

Post benedictionem vitta vno inuicem vinculo copulantur ne compagem id est fidem vnitatis coniugalis disrumpant. Eadem vero vitta candida purpureoque colore permiscetur: candor quia de mundicia vite: purpura ad sanguinis posterioritatem adhibetur.

Mithin bemercket ISIDORUS L. II. c. 19. de Officiis Eccles. und aus demſelben Gratianus c. famina 7. c. XXXI. q. 5.

Famine dum maritantur: alio velantur, vt nouerint se semper maritis suis subditas esse & humiles. Item quod nubentes post benedictionem vitta inuicem, quasi vno vinculo copulantur.

Welches DURANDUS L. I. Rat. c. 9. wiederholet, v. c. mulier c. XXXIII. qu. 5.

Von dem Velamine überhaupt ſagt:

NIC. I. P. P. *Resp. ad Consult. Bulgar. c. 9.*

Velamen *illud non suscipit qui ad secundas nuptias migrat.*

Non ergo debent nuptiæ benedici nisi vbi virgo cum virgine contrahit, verbis DURANDI. d. l.

Von dem *Velamine pallii altaris* aut *alio* JO. SARISBUR. L. VIII. *Polier. c. 2.*

Inolevit etiam consuetudo, vt quos in connexionem carnis ecclesie jungit autoritas pallio velentur altaris, *aut alio ab ecclesia consecrato.*

Von dem in Schweden üblichen Gebrauche, vermöge deſſen nach der Copulation beyde getraucte vor den Altar geſtellet, und bey der Benediction von Junggeſellen und Jungfr. über beyder niedergekneteten getrauteten Häupter eine Decke gehalten wird, ſchreibt LOCCEN. Antiq. Sveo-Goth. c. 24.

Hodie primo sponsus ab Auspice suo & ductore & mox sponsa a proximis consanguineis deducitur. Copulatione facta ad aram sistitur uterque sponsus & sponsa, ubi consecratio & benedictio expanso a juvenibus & virginibus super capita novorum nuptorum, in genua procumbentium, fetico velamine, *fit.*

Der gelehrte Frantzösische JC. CIRRONIUS Parat. in L. V. Decretal. p. 317. schreibt von dieser velatione nubentium:

Hic autem antiquus ritus εὐλογίας in precibus & velamine consistebat, ut hoc velo tum, quasi aliquo jugo, cognoscant feminæ, se subditas viris esse. cum quod quasi vitta, seu vinculo copulaventur, ne compagem unitatis postea dissolverent can. fœminæ XXX. q. 1. Flammeum vocant veteres quod accipiebant nubentes, ne facerent divortium.

§. 6.

Ich zweiffele zwar nicht, daß die Velationes ex Gentilismo hergeholet seyn, wie denn in obangezogenen Can. fœminæ, &c. mulier eigentlich von dem Velamine mulierum geredet wird; allein mit dem *Flammeo* bey dem Römern, wurde die Braut bekappet, wie in denen Abbildungen, die in Vxore Romana, in nummis in duobus libri, & p. 131. & in Marmore ad p. 193. und bey dem MONTFAUCON Antiq. expliquée in tabulis Aldobrandinæ T. III. p. 220. & Supplem. T. III. ad p. 172. produciret, sich zeiget. In Gemma Petri Ligorii, bey dem SPON. *Misc. Erud. Antiquit. Sect. I. Art. 3.* und BURMANN *ad Petron. p. 97.* in nuptiis Cupidinis & Psyches, findet sich zwar eine sich verdeckende Person, aber kein Flammeum nupciale.

Hiernächst geschahe die impositio flammei in allen nuptiis solennibus überhaupt, nicht zu dem Ende, damit die nubentes kein divortium machen, gleichwie der Flammeæ, die beständig ein Flammeum trug, solches nicht zu gelassen. Dieses beweisen die Zeugnisse Plaut. X. XI. 8.

Latet

Lutea video honorem antiquissimum in nuptialibus flammeis totum feminis concessum. v. HARDUINUS. d. l.

LUCAN. II. 361. ibique Scholiastes vetus:

Non timidum nupta lenter tellura pudorem
Lutea demissos velarunt flammea vultus.

SCHOL. JUVEN. VI. 221.

Flamm a) genus amiculi quo se cooperiunt mulieres die nuptiarum. b. Est enim sanguineum propter ruborem custodiendum.

PETRONIUS C. 26.

Jam Psyche puelle caput involverat flammeolo.

vid. GONSAL. de SALAS. d. l.

Daß dem Kayser *Nerone Flammeum* aufgesetzet, hat die Ursache, daß der Kayser also wie eine Braut gekleidet, den Pythagoram geheyrathet. TACITUS. An. XV. 37.

Cui nomen Pytagoræ fuit, in modum solemnium conjugiorum demisisset, indicium imperatori flammeum. Visi auspices, dos & genialis torus & faces nuptiales, cuncta denique spectata, quæ etiam in femina nox operit.

AUREL. VICTOR. *in Nerone:*

Ad extremum amissa nobilium virginum specie, palam Senatu, dote data, cuncta festa more celebrantibus, in manum convenit, dicto ex omnibus probrosio.

SUETON. in Nerone C. 28. *De puero Sporo:*

Puerum Sporum cum dote & flammeo pro solemni nuptiarum celebrrimo effecit, deductum ad se, pro uxore habuit.

v. PITISCUS. d. l.

§. 7.

GONSALIUS de SALAS d. l. bemerket:

Velatæ ubique gentium novæ nuptæ, *& inde ab velando i.e. velando dictæ nuptiæ, nobis (Hiſpanis) exin* velaciones.

Und eben dieſes notiret CUPER *Lib. I. de Orograph.*

Vir ducit, mulier nubit, quæ pallio obnubit caput ſuum genasque.

Wie den GONZALEZ. TELLEZ *in C. I. X. de ſponſ.* ſolche *velationes* von dem ritu nuptiali Romanorum hergeführet, und dabey C. I. X. *de* Sec. Nupt. n. 8. inter ritus Benedictionis mit bemercket, daß in benedictione nuptiali, nach dem ſacrificio miſſæ, beyde getrauete *flammeo nuptiali* veliret worden, als welchen ritum FELOAGA c. l. de his quæ vi, AVENDANNO de metu L. 2. c. 18. weitläuffig erläutert. Welche velationes Flammei, jedoch bey den Römern allein bey der Braut geſchehen. Das Ceremoniel in der Benedictione nuptiali, iſt allenthalben nicht gleichförmig. Die Capitularia L. VII. c. 179. beziehen ſich auf die Maſſe und Weiſe, wie im Sacramentario enthalten. ESPEN *Jure Eccleſ. P. II. T. XII. c. 6.* ſchreibt, daß von den meiſten Ceremonien nichts in Rituali Romano enthalten, jedoch mit dem Anhange, daß nach dem Concilio Trident. die jedes Orts in der Benediction übliche löbliche Gewohnheiten beyzubehalten, wobey er d. c. VI. §. 6. notiret, daß nach dem Rituali Mechelinenſi, der Prieſter communctis dextris & ſtola involutis, unter Anrufung der heil. Dreyfaltigkeit ſpreche: In nomine Patris & Filii & Spiritus Sancti adhæretur miniſterium!

SELDENUS *Uxor. Hebr. c. 27.* bemercket von Engelland die alten und neuern Formuln und Gebräuche in der Copulation, auch von dem velo, aus dem zu Cöln A. 1590. edirten Sacerdotali p. 156.

Velum *unicum mediante* ſponſorum ſpatulis *ad altare procumbentium. & poſt miſſam celebratam - - impoſito tunc ab eorum capitibus manibus, preces fundit, ac benedictionem ac principium evangelii ducit St. Jo. quo dicto aufert velum ab eis & dicit, ambulate in pace!*

§. 8.

Von der Bekleidung der *Braut* mit dem Mantel in legitimatione per ſubſequens matrimonium, als die, Conſtitutione Conſtan-

ſtantini, welche Kayſer Zeno in L. 5. C. de naturalibus liberis anziehet, eingeführet, ſagen die Conſtitutiones Impp. und die Canoniſchen Rechte nichts.

Die Franzoſen aber nennen dieſes Ceremoniel, notante CANGIO:

Mettre l'enfans SOUS LE DRAP, *ſous le poile.*

Und bey ihnen, in ſpecie bey denen Normanniern, und Anglo-Normannis, finden ſich einige Spuren, daß die *Baſtardi*, welche durch die erfolgende Ehe zu legitimiren,

a) Bey den ſponſalien, nebſt Vater und Mutter, mit einer Mantel bedeckt;
b) Unter die Mantel ihrer Mutter geſtellet;
c) Oder zum Zeichen ihrer legitimation, in der Solemniſirung der Ehe, unter die Mantel, die über beyde getrauete ausgebreitet, geſetzet worden.

Dieſes erhellet aus vier Stellen, welche DU CANGE zuſammen getragen, und zeugen davon

a) WILHELMUS GEMMETICENS. *L. VIII. Hiſtor. Norman. c. 36.* Filiique, *qui jam ex ea nati erant interea dum ſponſalia agerentur*, cum patre & matre PALLIO cooperti ſunt.

b) PHILIP MOUSKES *in Lothar.*
Par deſſous le Mantiel la mere
Furent fait leaal al avois frere.

c) ROBERT GROSSETESTE *Lincoln. Ep. in Ep. 13.* ad *Walterum* Raleigum *Tidem. Regis Preſ.*
In ſignum legitimationis nati ante matrimonium conſueverunt poni ſub pallio ſuper parentes eorum extento *in matrimonii ſolennizatione.*

d) RALEGIUS in *Ep. ad Robert.*
Ad confirmandam hanc legem, quod baſtardus ſub pallio ſupra parentes nubentes extento *poſitus fuit Baſtardus, induxiſti teſtimonium Richardi de Lucy* (juſtitiarii *Angliæ ſub Henr. II.*) *cujus teſtimonium quantam & qualem habeat*

comparationem ad teſtimonia divinæ ſcripturæ & canonicæ contrariam teſtificantia, ipſis patet & conſoribus.

Bey dieſen allen bemercket SELDENUS *Diſſ. ad Fletam. c. IX. p. 538.*

Conjunctionem ejuſmodi in nuptiarum ſolennibus unquam apud majores noſtros obtinuiſſe nondum dixi, nedum inde naturalium aliquam conſecutam eſſe reſtitutionem. Ceterum ritum eundem ipſum, ſub Richardo II. quando autoritate Parliamentaria *(Rot. Parl. 20. Rich. II. n. 28.) legitimi ſacti ſunt liberi Joannis Gandavenſis Ducis Lancaſtriæ e Catharina uxore tertia ante matrimonium ſuccepti, idque* in ipſis comitiis *allatum, alicubi legiſſe me memini.*

DU CANGE in v. pallium bezeuget, daß ſolches in ipſis *nuptiarum ſacris ſolemnibus* geſchehen; WILH. GEMMETICENS d. l. *dum ſponſalia agerentur*; der Biſchoff ROBERT GROSSETESTE d. l. in *matrimonii ſolemniſatione*. Die matrimonii ſolemniſatio kan nun zwar auch Benedictio ſacerdotalis ſeyn; allein die ſolenniſatio matrimonii überhaupt genommen, war noch von weiterem Begang und begriff auch die *dotationem mulieris ante oſtium eccleſiæ*, in jure Normanno Anglicano ap. BRACTON. L. 2. c. 39. L. V. c. 19. fol. 416. FLETA L. V. C. 23. §. 1. GLANVILLE L. VI. c. 1. LITTLETON Sect. XXXIX.

Das Diction. de Trevoux v. legitimation, ſagt von der legitimation per ſubſequens matrimonium: Quand le pere & la mere *en ſe mariant mettent leurs enfans nez avant le mariage ſous le poile c'eſt* une legitimation qu'on appelle per ſubſequens matrimonium. So viel des Duc von Lancaſter Kinder betrifft, die er mit ſeiner damahligen Maitreſſe Catherine Rouet gezeuget, welche mit Conſens des Parlaments unter dem Namen von BAUFORD A. 1397. legitimiret, RAPIN. LX. p. 261. ſo ſind dieſe ex reſcripto Regio ap. Rymer T. III. P. IV. p. 126. legitimiret, und lautet daſelbſt die ſubſignation: PER IPSUM REGEM IN PARLAMENTO, und kurtz vorher hatte König Rich. A. 1395. *p. de Vieuſbve* natürliche Kinder *per Breve de privato ſigillo* legitimiret.

Die Gewohnheit, die natürlichen Kinder in ſolennitate matrimonii, mit unter die Mantel-Decke beyder Eltern, oder der Mut-

ter

ter allein, zum Zeichen der legitimation, zu ſetzen, eröfnet ſich nach obigen Urkunden *inter ceremonias nuptiales Normannorum Eccleſiaſticas*, welche die Normanno-Angli mit nach Engelland gebracht, und quoad effectum legitimationis geltend zu machen geſuchet; daß aber die Geiſtlichkeit ſolche auch in Teutſchland mit in ihr ceremoniale hin und wieder genommen haben müſſe, läſſet ſich daher abnehmen, daß in neuern Conſtit. Elect. Juli d. A. 1593. und im Wandersheimiſchen Landtages Abſch. d. A. 1601. auch in der Mark, per Rec. Provinc. A. 1687. legitimati per ſubſequens matrimonium, **Mantel-Kinder** genannt, worin von DIETHER. *Comm. ad Beſold.* v. Lieb-Kinder, dieſe Benennung mit bemercket worden. In den Land- und Stadt-Rechten in Teutſchland können ſich nicht leicht von dieſem Gebrauche Spuren finden, weil man ſo wenig in Teutſchland, als in Engelland, auch Schweden eine legitimationem per ſubſequens matrimonium, quoad civiles effectus gelten laſſen.

Dahero man viel mehr in den *Ritualibus ſacerdotalibus* mitler Zeit auf dieſen Ritum Eccleſiaſticum weiter zu forſchen hat.

§. 9.

DU CANGE diſſ. XXII. ad Joinv. will dieſen Gebrauch, die Kinder, zum Zeichen ihrer legitimation, mit unter der Eltern Mantel zu ſetzen, von dem *ritu adoptionis* herführen, vermöge deſſen die adoptirende von dem patre adoptante, unter das Hembd gelecket, an die Bruſt gehalten, und *per ſinum fluentis ſuis* tradiret worden, als wovon zeugen

a) ALBERT. Aquens. L. III. c. 21.

Balduinum ſibi filium adoptivum fecit, ſicut mos Regionis illius & gentis habetur, unde poſtea ſuo illum alſo ingens. & ſub proximo carnis ſuæ indumento ſimul hunc muſtiens, fide utrinque data & accepta.

b) GUIBERT. L. III. Geſt. Dei c. 13.

Adoptionis autem tale pro gentis conſuetudine dicitur fuiſſe modus. Intra lineam interiorem, quam nos vocamus camiſiam, eundem

uxorem ritrare eum facicns ſibi aſſtrinxit: & hac omnia oſculo libato firmavit. Idem & mulier poſtmodum fecit, &c.

c) ORBINI *nella Hiſtor. de gli Slavi p. 464.*

Alla fine Maria ſi volſe d'adottare per figliuolo eſſo Sueſtiſlau, & queſto fece publicamente nella chieſa, abbracciando con una parte del ſuo manto Sueloſlau, & con l'altra Michele figliuolo di ley.

d) SURITA L. I. Ind. A. Ch. 1034.

Adoptionis jus illorum temporum inſtituto more: vite ſanctum tradunt, qui is inolevrat, ut qui adoptaret, per ſtola fluentis ſinus eum qui adoptaretur traduceret.

Ob ich nun zwar von dem ceremoniali, welches in der Adoption vorgangen, die legitimationes per pallium nicht ſchlechterdings herhole, als welche auch nicht allemahl ſub velo, ſub mantello, ſondern *ſub camiſia, ſub proximo carnis indumento, & per ſtola fluentis ſinus* geſchehen: ſo zeiget ſich dennoch aus dem Ceremoniali Cencii Camerarii de inauguratione Cæſaris: daß die Annehmung in *filium*, auch in der Maſſe geſchehen, daß der filius adoptivus unter die Mantel geſtellet worden, wovon die Worte in gedachten Ceremoniali lauten:

Dominus Papa dicit: Et ego te recipio ut filium Eccleſiæ, & mittit eum ſub Manto. Ille (imperator) oſculatus Pectus Domini Papæ.

§. 10.

Von dem Velo, Pallio, Mantello.

Es erhellet nun zwar vor eins aus dem, was PHILIP. MOUSKES anführet, daß die Kinder unter die Mantel der Mutter geſtellet; vors andere, daß, nach SELDENI Anmerckung, im Parlament dieſer Ritus vorgegangen, wo man ſich des Altar Lackens nicht bedienet haben kan; Wie aber in Benedictione ſacerdotali, wobey dieſer Actus, nach ROBERT GROSSETESTE anzeige, celebriret, die velationes, wie wol auf mancherley Art, nach jedes Orts Rituali Eccleſiæ geſchehen: ſo iſt auch an dem, daß die vor der Ehe erzeugte Kinder,

der bey ſolcher Benediction unter einem pallio oder veile erhalten, verſchiedentlich mit geſetzet worden.

Die Pallam erklähren die Alten vocabularia ein Altar Laken oder zierlich Kleid einer Frauen.

a) WENCESLAUS BRACK PALLA *Altar Tuch.*

b) VETUS TEUTONISTA PALLA *eyn cleyt wyrkant tzyerlich cleyt der vrouwen. of eyn altar laken.*

Die *Altar Lacken* heiſſen bald *Palla* bald *vela* bald *pallia.* THEODORET. L. I. Hiſtor. Carm. 3.

Ornabatur autem & divinum altare regiis velis, & clenodiis aureis gemmatis.

FORTUNATUS L. 2. Carm. 3. nennet ſie *pallas*, und gleich darauf *vela. In tradit. Friſing. ap.* MELCH. *Hiſtor. Friſing T. I. Part. inſtrum.* heiſſen ſie pallia, als n. 130. p. 81.

Hæc omnia peracta traditione accepto pallio altaris

und n. 661. p. 336.

Ad fimbriam pallii *jacentis ſuper altare veſtitur.*

Woraus zugleich erſcheinet, daß die traditiones accepto pallio altaris, und die *inveſtituræ* ad fimbriam pallii jacentis ſuper altare, zu Wercke gerichtet worden.

Die Indumenta Altaris, wie ſie in genere in Inquiſit: Epiſc. ap. REGINONEM *de Diſcipl. Eccl. p. 22.* heiſſen, werden bey dem REGIN. *L. I. c. 79. & 271.* unterſchieden in *corporale* & *pallas* altaris.

Corporale, oder *Sindon*, oder Chriſmale. AMALAR. *L. I. de eccl. off. c. 19:* cooperiorium, quo altare dominicum cum oblationibus tegitur, quod ponitur ſuper munera Dei, ejus myſterium corporis, ſanguinisque dominici tegitur. GREGOR. TURON. *de vit. Patrum c. 5.* cui ſuperponitur Dominicum corpus. REMIGIUS AUTISIODOR. *Lib. de celebr. Miſſæ* v. CANGIUS in corporale & cooperiorium.

Welches das von Joſeph von Arimathia gekaufte Leinewand in vulgata Latina: Sindon Marc. XV. c. 46. vorſtellen ſoll, ex mundissimo & mundissimo lino. Innoc. Epiſcop. ap. REGIN. L. I. p. 22.

und, wie der Cardinal BONA *Rer. Liturg. L. I. c. 25.* aus dem ordine Romano Libro uſuum Ciſterc. c. 51. Veteri Ceremon. Congr. Burſfeld c. 44. anführet, ſo groß war, daß es den gantzen Altar und den Kelch mit bedeckte. Die Römiſche Kirche hat eine zweyfache *pallam*, oder corporale altaris, eine welche über den Altar erſtrecket, als *pallam majorem*, die andere, womit der Kelch bedecket, als *pallam minorem*, ſonſt *animam* genannt, INNOC. *L. II. de miſteriis Miſſæ c. 56.* BONA d. c. 25. CASAL. *de ritibus Chriſt. p. 153.*

Sindonem, quo Joſephus corpus Chriſti involvit, Gothi Pontici dixerunt: Sabana Matth. XXVII. v. 59. in verbis: bivand ita Sabana hreinſamma. i. bewand es (Saxones it, & Goth. ita) Sabana i. leinewand reine.

Sed vox eadem non Gothica, ſed Græcis, Latinis, Hebr. uſurpata CASAUB. *Aug. c. 83.* intra Sabanum, volumen ſchedæ membranaceum, codicesque tabularum obſignati *Collat. Carthaginens. ap.* HARD. Tom. I. p. 1127. Varius Sabani uſus veluti manutergiorum loco habebantur Gl. antiquæ ap. CANGIUM, in eodem filia ſpiritualis ſacratiſſimo lavacro abluta, ſuſcepta PAUL. *I. Ep. IX. ad Pipinum* Sabbano corpus ſepeliendum conſtringebatur GREGOR. M. L. III. *Dial. c. 17.* Infra Sabanum Volumina atque Codices eodem circumvoluti obſignabantur *Collat. Carth. d. l.* SALMAS. *Spec. conjut. advers. Herald.* Sabbanum exponunt Gloſſæ veteres linteum, linteo autem quo tabulæ involutæ, ſigna impreſſa fuiſſe conſtat ex L. 22. D. qui teſtament. De uſu candidæ Sabanæ v. Liturgia Gallicana ap. MARTEN. *Anecd. T. V. p. 98.*

In ordine Romano werden Syndones pro populi oblationibus recipiendis, auch fanones jetzo vela offertorii genannt, welches dem Diacono vom Halſe hänget, wenn er dem Prieſter den Kelch reichet, und deſſen der Subdiaconus ſich auch bedienet, wenn er die Patene hält, welche er dem Diacono zu Ende des Vater Unſers giebet. BONA L. I. c. 25. §. 12.

Der Cardinal BONA *d. c. 25. §. 13.* bemercket, daß auch bey Celebrirung der Meſſe nöthig,

1) Teymenta altaris linteæ, die velamina, pallæ, operimenta, mappæ & mantilia genannt würden.

2) Die

2) Die Amicula altaris anteriora, die pallia und Frontalia bey den neuern, und velles bey den Alten hieſſen, waren notante CASALIO *ex Rubrica Mygalis de colore paramentorum* weiß, roth, grün, violet, oder ſchwarz.

Was nun bey der Prieſterlichen Copulation, bey den angetraueten vor ein velamen genommen, darin variiren die ritualia. JO. SARISBUR. d. c. ſagt, daß ein *pallium altaris* oder ein anderes genommen; ISIDORUS d. c. 19. giebet *vittam* an; in Schweden wird ein *velamen* gebraucht, und nach dem Sacerdotali Bononienſi A. 1590. welches SELDENUS anführet, wurde beyden copulandis *velum* candidum über die Schulter gehänget.

Das Pallium aber, welches in ſolemnitate matrimonii als ein ſignum legitimationis über die Eltern und Kinder ausgeſtrecket, oder die Mantel der Mutter, worunter die Kinder geſtellet, wird in den obangeführten Stellen, als ein pallium altaris nicht bezeichnet. *Pallium*, *Mantum*, *Mantellus*, ſind ſpecies *veſtimentorum*, nach Unterſcheid des Geſchlechts, Standes und Oerter, verſchiedener Art, und werden Pallium & mantellum vor eins genommen, *Liber ordinis St. Victor. c. 18. ap.* CANG. *c. 12. h. v. Pallium* i. e. mantellum, unter dem Mantello als einem nomine generis, wird palla, chlamis, pallium begriffen, EBHARD *d. Græciſmo c. 12.*

Pauperis eſt palla: dives chlamys: ac mediocris
Pallia ſunt: hic mantellus convenit hæc vox.

Per *mantum* aureo limbo circumtextum, apertum a parte dextra, *in Ceremon. Romano L. I. ſect. 7.* wurde der Præfectus urbis Romæ inveſtiret, *Alta Innocent. III. p. 1.* Vom Könige von Engelland ſchreibt MATTHÆUS PARIS A. 1188. Rex indutus Manto i. e. Paludamento. Mantella oder Sercotia (Gallis ſurcots) aperta zu tragen, iſt denen Abten und Mönchen, Abtäſſin und Cloſter-Nonnen unterſaget, *Concil. Turon. A. 1510. ap.* MARTEN. *T. IV. Anecd.* p. 249. In Spanien werden die pallia oblonga Mantei genannt, *Concil. Valent. A. 1565. inter Hiſpan. T. II. p. 60.* Die Arten derer Mantein bemercket der VETUS TEUTONISTA in Mantellus:

a) MANTELLUS ein *mantel.*

b) MANTEL: to *beyden ſyden apen* HEUCK.
c) MANTEL *der jungfern collobium.*
d) MANTEL *der Frouwen. Ricinum.*

Den Unterſcheid der Frauen, und Jungfern Mantel, beſchreibt der TEUTONISTA, daß der Jungfern Mantel ohne Mawen i. e. Ermeln geweſen, und nur bis an die Enckel gangen, der Frauen Mantel aber ſtola geweſen, in verbis:

COLLOBIUM eyn iontfren mantel bis an die enkel ſonder mowen.

RICINUM eyn vrouwelick cleyt off mantel. ſtola.

HEUCK erkläret VETUS TEUTONISTA:

HEUCK *toga, togula, togilla.*

HEUCK *mantel to beyden ſyden apen. armulauſa, armilaco. armulaus, pallium, palliolum, mantile.*

§. II.

Von der Solennitate Matrimonii.
a) nach dem Rituali Sarisbur.
b) nach dem Manuali Eboracenſi.

Nachdem indeſſen ROBERTUS GROSSETESTE Biſchoff von Lincoln in Mercien, welcher dem Ertzbiſchoff von Canterbury als Metropolitano untergeben, in ſeiner 13. Epiſtel ad *Walterum Raleighum* Præſidem Tribunalis Regii, von der Legitimation der Kinder *ſub pallio* in matrimonii *ſolemnizatione* ſuper parentes eorum extenſo, zeuget: ſo findet eben dieſes aus denen alten Ritualibus der Engliſchen Kirchen, ſo wol aus dem alten RITUALI SARISBURENSI, welches den Titul führet: *Manuale ſecundum uſum Sarum* ſeu Sarisburenſem, welches in dem Südlichen Theile Engellands, oder Terris citrentanis obſerviret worden, als auch in dem MANUALI *ſecundum uſum eccleſiæ* EBORACENSIS, welches in dem Nordlichen Theile, oder Terris transtrentanis im Gebrauch geweſen, ſeine volle Erläuterung.

Wenn in Engelland vor der Kirchthür die donation geſchehen war, und der Bräutigam zu der Braut geſprochen:

Wich

With this ring I the wed, and this gold and sylver I the give. and with my body I the worshipe and with al my worldely chatel I the endowe.

und der Priester über beyde die Benediction mit den Worten: *Benedicti sitis a Domino qui fecit mundum ex nihilo Amen.* den 28. 29. 30. vers aus dem 68. Psalm, einige Gebeter und andere benedictiones gesprochen:

1) so ging das Braut-Paar in die Kirchen bis *ad gradum altaris*, und der Priester mit seinen ministris folgete, und sprach den 128. Psalm.

2) Nachdem sie *ad gradum altaris* niedergekniet, und über sie Gebeter gesprochen, wurden sie ins so genannte *Presbyterium*, nemlich zwischen den Chor und Altar geführet, und nahm die Messe ihren Anfang.

3) In dem Gebete kniete die Braut und Bräutigam ad gradum altaris, und wurde das *pallium* über beyde ausgestrecket, welches in Chor-Hembden, nach dem Rituali Sarisburiensi, vier Geistliche, nach dem Rituali Eboracensi zwey Geistliche hielten; jedoch wenn einer von ihnen primis nuptis schon benediciret war: so wurde das pallium über sie nicht ausgestrecket, noch die benedictio sacerdotalis, welche ein Mysterium sponsalitium inter Christum & ecclesiam bezeichnet, gegeben.

4) Nach der Messe wurde das gesegnete Brod und Wein von den getrauten, unter der Benediction: der HErr sey mit euch, genommen, und gebetet.

Das Presbyterium war, wie im Rituali gemeldet wird, zwischen dem Chore und Altare, woselbst auch Leichen begraben wurden, ODER. Vital. L. VII. p. 66. in presbyterio inter chorum & altare sepelierunt; bey den Griechen heist es Bema, welches LEO ALLATIUS de templis Græcor. in der Ichniographia angezeiget, und gradus ante altare, oder vielmehr ante gradus altaris, waren eben der Theil der Kirche, welchen die Griechen Bema genannt. Von allen obigen und ins besondere de extenso pallio, lauten die beyden Engli-

ſchen Manualia, und zwar das Manuale Sariſburienſe nach der Recenſion SELDENI de Vxore Ebraica. c. 27.

Poſt Pſalmi LXVIII. verſus 28, 29, & 30. orationes aliquot alias & benedictiones, intrent eccleſiam usque ad gradum altaris, & ſacerdos eundo cum ſuis miniſtris dicat Pſalmum CXXVIII. & poſt doxologiam & quæ eam ſolent comitari proſtratis ſponſo & ſponſa ante gradum altaris, orationes aliquot & benedictiones congeneres adhibentur. Finitis orationibus quæ dicebantur ſuper eos proſtratos ad gradum altaris, & introductis illis in preſbyterium, ſcilicet inter chorum & altare ex parte eccleſiæ auſtrali & ſtatuta muliere a dextris viri, videlicet inter ipſum & altare, incipiatur officium (Miſſe ſc.) --- Et proſternat ſe ſponſus & ſponſa in oratione ad gradum altaris, extenſo ſuper eos pallio, quod teneant quatuor clerici per quatuor cornua, in ſuperpelliciis, niſi alter eorum prius fuerit deſponſatus & benedictus: quia tunc non habeatur pallium ſuper eos, nec dicatur ſacramentalis benedictio - - Poſt miſſam benedicatur panis & vinum vel aliud quid potabile in vaſculo & guſtent in nomine Domini ſacerdote dicente, Dominus vobiſcum, Oremus.

Nach dem Manuali Eboracenſi.

Sacerdos interroget dotem mulieris. Si terra ei in dotem detur, procidat illa ad pedes viri, & dicat ſacerdos verſus illos 28, 29, & 30. Pſ. LXVIII. quibus orationibus aliquot adjectis, aſpergantur & introducantur in eccleſiam, ubi ad gradum altaris proſternantur. Miſſa dein celebratur, illis genuflectentibus ſub pallio ſuper eos extento, quod teneant duo clerici in ſuperpelliceis. Benedictio accedit, ſed non ſacramentalis, niſi nuptiæ ſint primæ. Et poſt ſacra alia ſolennia, ſurgunt ab oratione ſponſus & ſponſa. Et accipiat ſponſus pacem a ſacerdote & ferat ſponſæ oſculans eam & neminem alium nec ipſe nec ipſa.

Nach dem Rituali Eboracenſi

1) Frug der Prieſter den Bräutigam:

N. wilt thou have this woman (Mulier ab Angl. Sax. Wiman SKYNNER *h. v.) to thy wife and love* (lieben) *her, and*

keſe

kepe (halten) *her in ſiknes and in helthe, and in all other degreſe* (Graden) *be to her as a husbande* (*pater familias*) *ſholde be to his wife, and all other forſake for her, and hold the only to her to thy lives ende.*

Wenn der Mann beyſtimmig, wird die Braut gefragt:

N. wilt thou have this man to thy husbande, and to be buxum (*Angl. Saxon. Bocſum i.e.* Beugſahm, *obedient*) *tho him, ſerve him and kepe him in ſyknes and in helthe, &c.*

Bonaire and *Buxome* werden in Manual. Sarisb. in Margine erklähret: *Meek* (gemächlich) and *obedient.*

Wenn dieſe beyflichtig, ſo faſt der Bräutigam der Braut die rechte Hand und lobt ihr die Treue mit folgenden Worten, die er dem Prieſter nachſpricht:

Here I. take the N. to my wedded wife, to have and to hold, at bedde and at borde (Tiſch) *for fairer for fouler, for better for warſe, in ſekenes and in hele, tyl dethe us depart. And thereto I plyght the my trouthe.*

Und auf gleiche Weiſe ſpricht die Braut auch dem Prieſter nach. Hierauf wird der Ring benediciret, der Braut an den 4ten Finger geſteckt, und wenn dies geſchehen, ſpricht der Bräutigam:

Wit this ring I wedde the, and with this gold and ſilver I honoure the, and with this gyft I honoure the.

Hierauf fragt der Prieſter nach der conſtitutione dotis, und ſagt das Rituale Eboracenſe wenn der Bräutigam der Braut Land ſchenckte, ſo fiele die Braut zu des Bräutigams Füſſen, und die Prieſter ſprachen den 28. 29. 30. vers aus den 68. Pſalm. Nach einigen hinzugefugten Gebeten, wurden beyde mit Weywaſſer beſprenget, und ſo dann in die Kirche gefuhret, wo ſie ante gradum Altaris niederknieten, Meſſe gehalten, und über ſie das Pallium ausgeſtrecket wurde. Verba Ritualis:

Sacerdos interroget dotem mulieris. Si terra ei in dotem detur, procidat illa ad pedes viri, & dicat ſacerdos verſus illos 28. 29. & 30. Pſalm LXVIII. quibus orationibus aliquot adjectis, adſpergantur & introducantur in eccleſiam, ubi ad gradum altaris proſternantur. Miſſa deinde celebratur, illis genuflectentibus, *ſub pallio ſuper eos extento*, quod teneant duo clerici in ſuperpelliceis.

Die-

Dieſe beyde Ritual-Bücher ſind zwar nach SELDENI Angabe gar alt: die Formeln aber, da nach übergegebener Braut, der Bräutigam die Braut zu ſeinem geweddeten Weibe, und die Braut ihren Bräutigam zu ihrem geweddeten Hauß-Bonder tacket, oder annimt, mit beyderſeitiger Gelöbniß ehelicher Pflicht und Treue, und die Formel der ſubarration, da der Mann die Frau weddet mit dem Ringe mit Gold- und Silber, zeigen an, daß ſolche in die Zeiten der Anglo-Normannorum hinein ſchlagen, als der Sprache gemäß.

Ich bemercke aus der Formula Ritualis Sarisburienſis, daß in der ſubarration, da der Mann die Frau weddet mit einer Arra, Ring, Gold und Silber, welches der vetus Gloſſator Juris Provinc. Sax. Truuel-Schatz nennet, der Mann hinzu füge, daß er ſeine Frau würdige mit ſeinem Leibe With my body I the worſhipe. Dergleichen habe ich wahr genommen in pactis dotalibus der Bauers Leute, die bey dem Ante zur Confirmation übergeben worden, worin unter andern die Worte geleſen wurden:

Der Bräutigam bringt ſeiner Braut zu eine halbe Gans, und geſund Gemächte.

Ich bemercke dabey ferner, daß die Deſponſation, die Annahme zum geweddeten Weibe, die *ſubarration* oder Weddung mit dem Ringe, Gold und Silber, die conſtitutio dotis, in Engelland nicht in der Kirche, ſondern ante *oſtium eccleſiæ* vorgegangen. Daher iſt Jure Normanno Anglicano ap. BRACTON. L. IV. c. 10. fol. 305. 6. verſehen:

§. 1. nominatio dotis per ſe non valet, nec per ſe ſine conſenſu nec alicubi quam *ad oſtium eccleſiæ*. §. 3. eam dotavit - quando eam *deſponſavit ad oſtium eccleſiæ*.

Nach dem ordine Romano ſub Rubro: Ordo ad benedicendam ſponſam, geſchahe die deſponſation und dotation gleichfalls ehe die deſponſati in die Kirche geführet wurden:

Poſtquam fuerit mulier viro deſponſata & legaliter dotata, introeat cum marito eccleſiam.

Nach der Straßburger Kirchen-Agende Biſchoffs JOH. p. 156. Edit. Col. A. 1590. geſchahe die ſubarration auch ante fores templi mit dieſen Worten:

N. Mit

N. Mit dieſen Ring oder GOttes Heller, oder GOttes Pfennig trau und vermehle dich mir, in Namen GOtt des Vaters, des Sohns und des heiligen Geiſtes.

Nach dem Rituali Anglicano, heiſt die datio arrarum, worunter der Ring, Geld und andere Sachen (VETUS TEUTONISTA Kleinot) begriffen, vornemlich wenn ſie mit dem Ringe geſchehen, *ſubarratio*, vulgo *deſponſatio*, bey den Angel-Sachſen **Wedding**. In Chron. BALDUINI DIACONI *T. II. Monum. ſacra Antiquit. p. 85.* werden *deſponſare & ſubarrhare* vor eins genommen, & ſponſus dicitur *ſubarrhare Arrabone ſubarrare* (Arrabo in Gloſſis MS. ap. CANGIUM *Vadimonium* & ap. ÆLFRICUM in Gloſſis *Wed.*) Autor Græcorum ſponſaliorum *pignoribus ſubarrare* HIERON. de Laude virgin. *annulo ſubarrare* LL. Longob. L. II. Tit. 37. §. 1. und der VETUS TEUTONISTA erläbret: ſubarrare Gaids penning, of orkends penning of triw cleynoit geven.

Es hieſſen auch ſolche arræ ſponſaliorum ap. PAPIANUM *Reſp. T. XXVII.* und aus dem GREGORIO TURON. *L. IV. Hiſt. c. 41.* erſcheinet, daß ſie in deſponſatione gegeben: quia dedit arram in deſponſatione ejus, imgleichen aus den LL. Wiſigoth. L. III. Tit. I. Lege 2. 3. daß in *nuptialium fœderum definitione, in definitione pro filiorum nuptiis*, coram teſtibus præcedente, daß ſie der in öffentlichen, vor Zeugen beſchehenen Verlobung, *arrharum* nomine ein Ring gegeben, und, ſecundum legum ordinem, altera conſtitutione dotis impleta, das Hochzeits-Feſtin begangen werden müſſen:

Cum *pro filiorum nuptiis*, coram teſtibus *præceſſerit definitio*, & annulus arrarum nomine datus fuerit - ſecundum legum ordinem *altera conſtitutione dotis* impleta nuptiarum inter eos peragatur feſtivitas.

nach den Fragmentis de Rebus pie geſtis Dagoberti I. ap. DU CHESNE T. I. ſcriptor. Franc. p. 652. haben die Eltern vor dem Hochzeits-Tage ſolche Arrhabones genommen.

Cum parentes ejus arrhabone, pro amore ſeculi recepto, tempus præfinitum & diem ſtatuiſſent nuptiarum.

Der Kayſer Honorius in L. I. C. Th. ſi nuptiæ ex reſcripto, nennet ſolche *Sponſalia* hoc eſt arrarum data nomine.

§. 12.

Wann nach des Biſchoffs zu Lincoln anführen, die vor der Ehe erzeugte Kinder, zum Zeichen der legitimation, unter das Pallium geſetzet, welches in der *ſolemniſation* der Ehe über die Eltern ausgeſtrecket worden: ſo iſt dieſes eben das pallium, welches, nach den alten Ritual-Büchern der Engliſchen Kirche, währender Meſſe, unter der Oration, über die angetrauete, die ante gradum altaris in Presbyterio niedergekniet, von dem Prieſter im Chor-Hembde ausgeſtrecket gehalten worden, um ſie der benedictionis ſacramentalis matrimonii, als nach den Statutis Synodalibus, eines irreiterabilen Sacramenti, zu mehrer Befeſtigung ihrer legimation, ungertrennlich mit theilhaftig zu machen, vid. SELD. d. c. XXVII. Opp. T. II. p. 678.

Dieſes pallium war nicht palla altaris oder corporale, worauf der Kelch und Brod niedergeſetzet, noch Palla, womit der Kelch bedecket wurde, ſondern ein *velum. voile*, welches über die Jungfrauen, auch über die *Concubinen*, als die der *Benedictionis Sacramentalis* fähig gehalten wurden, nicht aber über die Wittwen, bey welchen keine 2te Benedictio Sacramentalis zuläſſig, ausgeſtrecket wurde. Nach den libris Ritualibus der Bißthümer Thul und Verdun d. A. 1691. p. 236. wird es noch damit alſo gehalten, daß die vor der Ehe erzeugte Kinder in der Benediction mit unter die *Voile* geſetzet werden, ſo weit es ohne ſcandale geſchehen kan. Die Worte in angezogenen Ritualibus lauten:

Quoique l'epoux ait deja ete marié quand il epouſe ſone vierge ou une fille, qui n'eſt point convaincue de s'etre abandonée a d'autre qu'a lui, on obſerve les memes ceremonies qu' aux premieres noces, & s'ils ont eu des enfans on les mettra ſous le voile, *ſi cela ſe peut faire ſans ſcandale.*

Aus denen Stellen, die SELDEN aus dem Parochiali Leodienſi A. 1592. und Agenda Argentin. Colon. 1590. p. 156. angemercket, erſcheinet, und zwar aus dem Leodienſi, daß beyden Verlobten in der Kirche, ehe ſie noch ad gradum altaris niedergekniet, der Prieſter

ſter über ihre beyde rechte in einander gefaltete Hände eine von Halß abhangende *Stolam* gewickelt, und die Worte de mutua ſponſorum promiſſione wiederholet:

Deinde (ſacerdos) manum dextram ſponſi dextræ ſponſæ implicabit, & hic complicatas utriusque ſponſæ dextras ſtola collo dependente circumligabit, verba de mutua ſponſorum promiſſione interim faciendo.

Ferner wenn ſie ad gradum altaris nieder gekniet, und die Benedi-ction geſchehen:

Confirma hoc Deus &c.
Kyrie Eleiſon &c. Pater noſter &c.
Salvum fac ſervum tuum &c.

nach zweyen Gebeten zwey Zipfel der von Halſe abhangenden ſtolæ, der Prieſter über des Bräutigams und der Braut Haupt geleget und geſagt:

Dominus vobiscum
R. & cum ſpiritu.

Deinde ſponſum cum ſponſa ad gradus altaris procumbere jubebit, & ſi nuptiæ non fuerint ſolennes (notante SELDENO: ſi miſſa ut in ſolennioribus non præceſſerit) & partes benedictionis capaces extiterint illis eis benedicet hoc modo (ut eſt in formula antecedenti) - - Deinde ſtolæ e collo dependentis extremitates duas ſuper caput ſponſi & ſponſæ ponat.

Welche Umwickelung der ſtolæ, nach der Agenda Argentinenſi auch noch ante fores templi zu der Zeit vorgegangen, nachdem die Subarration geſchehen, der Prieſter beyder rechte Hände zuſammen gefuget, und Braut und Bräutigam, nach dem Engliſchen ſtylo einander zu Mann und Weibe gewedder, und die Prieſter nach Umwickelung der ſtolæ, ehe ſie noch in die Kirche ad gradum altaris zur Benediction geführet, ſie ehlich zuſammen gegeben, in verbis:

Deinde Sacerdos partem ſtolæ manibus illorum circumvolvat, & *dicat: Ideo matrimonium per vos contractum confirmo, ratifico, & benedico in nomine patris & filii & ſpiritus St. Amen.*

Nach dem Archiepiſcopali Bononienſi, der der Cardinal und Ertzbiſchoff zu Bononien GABRIEL PALEOTUS daſelbſt A. 1594. editret, in Parte tertia p. 3. tit. de fact. matrim. konte die Ehe auch noch vor

der Benediction beſonders vollenzogen werden, ſo daß der Prieſter den Verlobten einen weiſſen Uberhang, nach Art einer *ſtolæ*, an und um den Halß legte, ſie alſo zuſammen gabe.

Separatim a benedictione ſponſorium matrimonium celebrari poſſe (notante SELDENO: *& tunc annulo tantum benedicto) cingit parochus ſponſorum colla candido aliquo* velo, ad inſtar ſtolæ accommodato, *& eos matrimonio jungit.*

Was demnach PHIL. MOUSKES in Loth. von denen Baſtards, daß ſie unter die Mantel der Mutter, deſſous le Mantiel la mere geſtellet, anführet, daß kan vielleicht alſo zugangen ſeyn, daß ſie unter beſagter ſtola, die dem Vater und der Mutter von Halſe abgehangen, der Mutter in der Copulation und Benediction appendiciret worden.

§. 13.

Streit in Engelland, über die Legitimat. per ſubſequens matrimonium.

In Engelland, unter dem Könige Henrich den 3ten, iſt A. 1235. in curia Regis zu Morton im 20. Jahr ſeiner Regierung in der Verſammlung des Königs und des Erzbiſchoffs von Canterb. mit ſeinen ſuffrageniis, und der Milords, die Frage:

Ob der Sohn per ſubſequens matrimonium legitimiret werde, und die exceptio Baſtardiæ ihm nicht zu opponiren?

unter der Geiſtlichkeit, und den Magnaten zur ſtarcken conteſtation gekommen.

BRACTON L. V. c. 19. fol. 416. worin er ausführlich von der Exceptio-Baſtardiæ handelt, erzehlet von den Biſchöfen, daß ſie den Geſetzen und Gewohnheiten Engellands entgegen geweſen, und auf die Frage einhellig geantwortet:

Ad quod omnes Epiſcopi reſponderunt, quod omnes illi qui nati fuerunt ante ſponſalia vel matrimonium, ita erunt legitimi, ſicut illi qui nati erunt poſt matrimonium, quoad dominum deum, & quoad eccleſiam, nec voluerunt nec potuerunt ſine præjudicio eccleſiaſticæ dignitatis reſpondere ad breue ſuper huiusmodi inquiſitione faciendâ de baſtardia ſic objecta, referibere domino regi uz. (videlicet) utrum ante vel poſt, quia hoc eſſet in præjudicium ſanctæ eccleſiæ, ut dicebant, ſed rogabant regem & magnates quod ad hoc conſenſum præberent, quod nati ante matrimonium quoad omnia legitimi eſſe poſſent, ſicut illi qui poſt.

Die

Die Magnaten aber die bisherigen üblichen Geſetze von Engelland dahin zu ändern, ſich geweigert:

Omnes comites & barones, quotquot fuerunt, responderunt una voce quod noluerunt leges Angliæ mutare, quæ usque ad tempus illud vsitatæ fuerunt & approbatæ.

Dieſe haben nach der Erzehlung BRACTON d. l. fol. 417. aus eben dem Thone geſprochen, aus welchem ECCO von REPCHOW zu ſeiner Zeit geredet, nemlich daß der Pabſt, circa temporalia, & ſucceſſiones hæreditarias, nicht zu verordnen habe, und wenn der Sohn bey den Geiſtlichen als legitimus gehalten, ſolches alleine auf Statuta eccleſiæ, ordines & dignitates, nicht auf weltliche Geſetze und Erbfolgen zu erſtrecken, wovon die Worte bey dem BRACTON d. l. lauten:

Potest eſſe legitimus ſecundum ſtatuta eccleſiæ quantum ad ordines & quantum ad dignitates, & quantum ad leges & conſuetudines Angicanas baſtardus quantum ad ſucceſſiones, quia ibi licet legitimus ad prædicta ſine ante ſive poſt - - - Ad Papam & ad ſacerdotum quidem pertinent ea quæ ſpiritualia ſunt, ad Regem vero & ad regnum ea quæ ſunt temporalia, juxta illud, cœlum cœli domino, terram autem dedit filiis hominum. Et unde ad papam nihil pertinet, vt de temporalibus diſponat vel ordinet, non magis quam Reges vel principes de ſpiritualibus, ne quis eorum falcem immittat in meſſem alienam. Et ſicut papa ordinare poteſt in ſpiritualibus quoad ordines & dignitates, ita poteſt Rex in temporalibus de hæreditatibus dandis vel hæredibus conſtituendis ſecundum conſuetudinem regni ſui. Habet enim quodlibet regnum ſuas conſuetudines & diuerſas, potest enim vna eſſe conſuetudo in regno Angliæ & alia in regno Franciæ quantum ad ſucceſſiones.

Endlich hat der König Henr. III. mit dem Parlament verordnet und nachgegeben, daß die exceptio Baſtardiæ, wenn ſie a cauſa matrimonii abhängig, ad *curiam Chriſtianitatis* Epiſcopi ordinarii verwieſen, von dieſem unterſuchet, und von demſelben ad curiam Regis berichtet werden ſolle:

Ob der Sohn vor oder nach der Ehe gebohren?

als woraus dem in *Curia Regis* geurtheilet werden ſollen, ob der Sohn quoad ſucceſſiones pro legitimo zu achten? Verba BRACTONIS.

Poſtea coram Ipſo domino Rege & ſubſcriptis, communicato conſilio pro-nunſum fuit & conceſſum - - - quòd de cætero cùm baſtardus objecta fuerit alicui de tali cauſa in curia domini reg. quòd baſtardus ſit. & ideo baſtardus, quia natus ante ſponſalia vel matrimonium contractum inter patrem ſuum & matrem ſuam, mittatur loquela ad ordinarium loci & fiat inquiſitio per hæc verba, utrum videlicet talis natus fuerit ante *ſponſalia ſive matrimonium vel poſt, & referbat ordinarius per eadem verba domino regi ſuæ aliqua cauellatione.*

Die Cavillation, welche vermieden werden ſolte, beſtund darin, daß nicht geſagt werden ſolte, er ſey *legitimus*, als wofür die legitimati per ſubſequens matrimonium von den Geiſtlichen gehalten wurden, ſondern ob der Sohn vor der Ehe oder nach der Ehe gebohren, als woraus ſo denn in curia Regis zu urtheilen, ob er quoad ſucceſſiones pro legitimo zu achten. v. BRACTON. d. l.

Die Jure Conſulti Jurisprudentiæ Anglo-Normannicæ, als der Auctor FLETÆ l. VI. c. 39. BRACTON. l. V. c. 19. RANULPH. de GLANVILLA l. VII. c. 13. 14. 15. handeln ausführlich von der Exceptione. Baſtardiæ. RANULPHUS de GLANVILLA l. VII. c. 15. ſchreibet von dieſer dero Zeit in Engelland entſtandenen Controvers gleichfalls:

Circa hæc autem, orta eſt quæſtio, ſi quis antequam pater matrem ſuam deſponſaverit fuerit genitus vel natus utrum talis filius ſit legitimus hæres cum poſtea matrem ſuam deſponſaverit. Et quidem licet ſecundum canones & Leges Romanas talis filius ſit legitimus hæres, tamen ſecundum jus & conſuetudinem Regni nullo modo tanquam hæres in hæreditate ſuſtinetur vel hæreditatem de jure Regni petere poteſt. Sed orta ſuper hoc tamen contentione utrum ſcilicet genitus an natus fuerit ante deſponſationem an poſt diſcutietur id ut dictum eſt coram judice Eccleſiaſtico, & quod ab eo judicatum fuerit id Domino Regi vel ejus Juſtic' ſcire faciet. Ita tamen quod ſecundum quod judicatum fuerit in curia Chriſtianitatis de matrimonio ſcilicet utrum fuerit ille qui hæreditatem petit natus vel genitus ante matrimonium contractum vel poſt, in curia Domi-

Domini Regis ſuppleatur de adjudicanda vel abjudicanda ipſi, hereditate ſuper qua contentio eſt ita quod per judicium Curie hereditatem ipſam obtinebit vel clameum ſuum perdet.

§. 14.

Von der Legitimatione unter dem Buche.

Wie an einigen Orten es ein Zeichen der legitimationis per ſubſequens matrimonium war, wenn die Kinder unter die Mantel geſetzet wurden: ſo war an andern Orten ein Merckmal ſolcher Legitimirung,

Wenn die vor der Ehe gezeugte Kinder, in der Trauung, mit unter das Buch genommen, und alſo der Trauung ſelbſt gleichſam mit einverleibet wurden.

Von dieſer Legitimation, von Mitnehmung der Kinder unter das Buch, findet ſich eine gar merckliche Stelle in der Gudaiſchen Edition des Sachſen-Spiegels, die der Auctor ſolcher Herausgabe mit angehänget und alſo lautet:

Een man mach wel dvierley kinder werven aen enen wive die oudeſte ende die jongheſte moghen erve nemen ende die middelſte en ſal gheen erve hebben. van vader noch van moeder Dit gloſe aldus Een man werve een kint aen ſijn amcye. daer vae name bi een ander te echt ende bi leyt noch weder bider eerſter amyen ende ſi haert noch een kint over ſijn echte wijf Hier vae ſteyt ſijn wijf ſonder kint ende neemt die amcye te echte ende wervet noch een kint in der echte. dat eerſte kint neemt erve van den moeder. ende niet van den vader Vt in inſtitutis de ſucceſſione cognatorum paragrapho vulgo Dat andevde en ſal gheen erve hebben van vader noch van moeder vt in authentica ex complexu in codice de naturalibus & in titulis imperij. want het een kempts kint gheboren is Dat derde neemt erve van vader ende moeder of ſi den outſten in der trouwen mede onder den boecke naem ſo ſoude hi echtes echt hebben Vt in codice de naturalibus liberum l. cum quis Des en mach die middelſte niet. noch nemen ſijn (den outſten) in der trouwen onder den boecken daer na en mach hijs niet echten dat-

dattet den jongheſte ſcade aen ſijn leenrecht Wort die outſt. daer na verloren voer dat keyſers ſaer hi behout ſijn lantrecht, ende den jongheſten tleen.

§. 15.

Jure Anglo-Normannico und LL. Scotiæ, werden die mit einer Maitreſſe vor der Ehe gezeugte Kinder dennoch Baſtards, die in der Ehe aber erzeugte Kinder *Mulieres, ſ. Mulierati, Anglis. a Son Mulier, a Daughter Mulier* genannt. Der vor der Ehe gebohrne Sohn heiſſet *l'eigne fils*, der älteſte Sohn, der in der Ehe gezeugte Bruder *le puisne frere* beym LITTLETON Sect. 399. ibique Coke.

Si home ſeiſie de certain terre in fee, & ad iſſue deux fits, & l'eigne fits & Baſtard, & le puisne frere eſt Mulier.

RANULPHUS de GLANVILLA *in LL. & conſu. Regni Angl. L. VII. c. 1.* heiſſet ſelbige *filius mulieratus*:

Si autem plures habuerit filios mulieratos, non poterit de facili praeter conſenſum hæredis ſui filio ſuo poſtnato de hæreditate ſua quantamlibet partem donare, Quia ſi hoc eſſet permiſſum, accideret inde frequens priui natorium filiorum exheredatio, propter majorem patrum affectionem quam ſæpe erga poſt natos filios ſuos habere ſolent, ſed nunquid filio ſuo Baſtardo poteſt quis filium & hæredem habens de hæreditate ſua donare? Quod ſi verum eſt, tunc melioris conditionis eſt in hoc baſtardus filius quam mulieratus poſtnatus quod tamen verum eſt.

Welches in LL. Scotiæ in Regiam majeſtatem L. II. c. 19. alſo lautet:

Si autem plures filios habuerit mulieratos (i. e. ex ſua ſponſa legitime procreatos) non poteſt de facili praeter conſenſum hæredis ſui filio poſt nato, de hæreditate ſua, quantamlibet partem dare, licet voluerit.

§. 4. Quia ſi hoc eſſet permiſſum, accideret inde frequens priui natorum filiorum exheredatio, propter majorem patrum affectionem, quam ſæpe erga filios poſtnatos habere ſolent.

§. 5. Sed

§. 5. *Sed nunquam ſine baſtardo poteſt quis filium & hæredem habere, de ſua hæreditate donare.*

§. 6. *Quod ſi alia uxor eſſet, tunc meliores conditiones, videretur in hoc baſtardus quam mulieratus poſt natus, quod tamen non eſt.*

Bey den Engelländern *Mulierty*, bey den Franzoſen *Mulieve* iſt der *Mulierat* der Stand der liberorum mulieratorum COKES LITTLETON 352. und Mulier vox Veteri francica ap. LITTLETON d. l. iſt eben das Wort, welches in Lombarda barbara bey dem GLANVILLE, welcher ſub Henrico II. geſchrieben, und in Regiam majeſtatem: *Mulieratus filius* i. e. ein wahlicher Sohn heiſſet, welcher dem Baſtardo oder filio concubinario contradiſtinguirt wurde. SKYNNER macht von dem Mulier oder mulierato dieſe Beſchreibung:

Mulier *eſt proles legitima intra matrimonium nata, licet ante genita (legendum puto: licet poſt genita verbis Littleton* puis nee) *quæ jure præfertur fratri ſuo juniori natu majori extra conjugium nato & prorſus Spurio, a Franco Gallico* Meilleurs i. e. melior.

SKENÆUS *in Regiam Majeſtatem l. II. c. 19.* erkläret den *mulieratum filium*: qui *ex legitima uxore*, quam ante nuptias in Concubinatu cognovit, natus und daſelbſt in annotatione:

Si quis poſtnatum baſtardum ejus matrem in uxorem duxerit, & ex ea filium vel filios ſuſceperit, ii filius ſive ſit unus ſive plures in jure Angliæ dicitur mulier *& in hoc loco vocatus filius* mulieratus.

Und in ſeinem Tractat *de Verb. ſign.* h. v. ſagt er:

Mulieratus *filius is ane lauchfull Sonne, gotten with. ane lauchfull wife L. 2. c. Si autem 22. ex legitima muliere ſed uxore quia mulieris appellatione uxor continetur L. Mulieris & ibi Gl. de V. S.*

ADAM LITTLETON in *Dict. Syllabo vocab. Forens.* überſetzet:

Mulieratus *filius a ſon Law fully begotten*, i. e. **ein ehelig gezeugter Sohn.**

Woher ſolche Söhne *mulierati* genannt, hat SKNÆUS nicht angeben mögen, und ob gleich DU CANGE, SKYNNER, GILES JACOB h. v. Mulier vor das lateiniſche Wort *melior* anſehen: ſo hat man dennoch daran zu zweifeln, da RANULFUS de GLANVILLA in lamitate barbara ſie ſub Henr. II. nicht *meliores*, ſondern *muherati* genannt, auch bey den Frantzoſen *Moiller*, wie das Wort *Wif* bey den Angel-Sachſen, eine eheliche Frau andeutet. Das Wort aber iſt nach der Mundart der Völcker unterſchiedlich ausgeſprochen, *Muger* von den Spaniern; *Moglie* von den Italiänern; *Mouille* von den Provincialibus; *Moiller* in Franckreich, und heiſt *Mullerar* in *Chron. Petrv. Reyn. Arag. l. 6. poſt. Cap. 12.* ſo viel als *uxorem dare*: beweiſen. CANGIUS h. v. Wenn indeſſen *in Regiam Majeſtatem l. c. 19. §. 3.* der *muheratus* angegeben wird, als ex *ſponſa* natus: ſo bemercket SKNÆUS gantz recht: Nos legitimam uxorem ſponſam vocamus. Daher denn auch Wedding noch jetzo bey den Engelländern matrimonium bedeutet.

Diejenigen, welche von einer echten Frau gebohren und mulierati heiſſen, heiſſen auch anderer Orten, als von einem Ehemanne ehelig gezeuget, maritales. *Teſtamentum Armandi d'Alegre A. 1263. ap.* MARTIN. T. I. *Anecd. Col. 1115.*

Filium meum legitimum & *maritalem* inſtituo in heredem univerſalem.

Wiewol DU CANGE in Filius maritalis noch zweifelt, ob nicht *pro naturalis* zu leſen *naturalis*. Indeſſen heiſt jedoch auch im Gegentheil, *filius matris ſuæ* in *Inſtrumento A. 1111. ap.* MABILLON. T. V. *Annal. Benedict. p. 401. filius ſpurius*, NOTARIC CANGIO h. v.

INDEX.

INDEX.

A.

Abbildung und Geſtalt Henrici Leonis, Diſſ. pag. 3 ſq. Mechtildis. Diſſ. 8 ſq.

Abgehangene Haare der teutſchen Frauen. 206

Abgifften. 26. 27

Abram. 178

Abrahi crines. 175

Abſcheerung der Haare ein Zeichen der Ueberwindung 169. und Unterthänigkeit. 180 ſqq.

Abzeichen der Gothen. 149 ſq. 177 ſq.

. . . Jungfern. 156. 204

. . . teutſchen Völcker. 143 146. 162. 177

Acus comatoria, crinalis, diſcriminalis. 140. 152 ſq. 155. 159. Crinalis, deren Abbildung. 153 ſqq.

Acus cum margarita. 155

Addewid. 43

Adel, deſſen Haarſchmuck. 171

Adolf von Neuenkirchen. Diſſ. 28

Adulteri zeugen keine ehliche Kinder. 259

Advocati. 42. 198 ſq.

Aethelice. pag. 171

Ag. Præpoſit. Cumbr. 44

Agathorum ritus. 2

Agnes. 223

Agmed gerdel. Diſſ. 18

Agnes Vermählung mit Henrico Palatino. Diſſ. 44 ſq.

. . . derſelben Abbildung. 48 ſqq.

Agwoddi. 44. 226

Alienora mater Mathildis. Diſſ. 21 ſqq. 31 ſq.

Altaris indumenta, unterſchieden. 273 ſq.

Altar-Laken. 273 ſq.

Amachir. 7

Amadæus VI. Graf von Piemont. 85

Amiculum. Diſſ. 56

Amobe. 7 ſq.

wem es gehöret. 8

wie hoch an Gelde. 8. 9.

Am-Rant. 178

Amt der Droſten. 172

Amwalbyr. 8

Anabladium. 225

Anabola. Diſſ. 59

Anadenata. 155

Anaitis, Dea apud Armenios. 3

INDEX

Anaitidi dedicatæ filiæ Armeniorum conſtuprandæ. pag. 3
Ancillæ pentiles. 33
Angel-Sachſen Haar-Tracht, Locken. 173. 184 ſqq. ihre Benennungen des paranymphi. 47
Angleta Diſſ. 18
Angweddi. 44
Annulus. 152. 158. 180. aureus, Samothracius. Diſſ. 13
Anſpruch, eine Verlaſſung darein ziehen. 201
Anus. 142. 179
Anxious. 145
Antrauung Mathildis. Diſſ. 34 ſq.
Anwerbung und Ehebereduug der Printzeſſin Mathildis. Diſſert. 19 ſq.
Anverwandten Rechte bey der Deſponſation. 244 ſqq.
Anzeige des Krieges im Haarſchmucke der Teutſchen. 178
Apex rotundus capitis. 176. 178 ſeq.
Apparatus v. Auſſieur & p. 119
- - - an ad onera matrimonii detur. 91 ſqq. 113
- - - muliebris, Braut. 63
- - - in federmi deductione. 111
- - - ſeparatus a dote 113
Arcadius. 181
Architympagus. 42
Architriclinium. 224
Arcus ſupercilionum hiſpidus. pag. 178 ſeq.
Armeniorum filiæ Anaitidi dedicatæ conſtprandæ. 3
- - - deren Gebräuche bey den Hochzeiten. 3
Arra 116. 228. 280. ſqq.
Arrarum datio. 281
Arrabo. 228. 280 ſqq.
Arrabone ſubarrare. 281
Arſineum. 160
Arundel Graf von, führet die Printzeſſin Mathild Henrico Leonſii. Diſſ. 27
Athenienſer Töchter wurden nicht dotirt. 61 ſqq. 63
Athe-gehat. 48
Athum. 49
Ath-Wed. 44. 48
Atticenſes nicht cirrati. 145
Aufgeſchentelte und aufgebundene Haare. 202
Aufſeher über die Genecia 31 ſq.
Aufwickeln, hinterwerts die Haare. 168
Augilorum feminarum cum plurimis concubitus. 3
- - - Gebräuche bey den Hochzeiten. 2. 3.
Auhl ria. 93
Aurata ovicula. 164
Aureo vinculo faſtigata coma. 154
Aurei rotuli. 165
Auricolores capilli. 167

Aure-

Ausgeradete Tochter. pag. 193
Ausraden. 61. 87
Ausſteuer. 64. 67. 69. 71. 75 ſq. 85. 94. 97. 112. 116. ſqq. ob ſie ein Stück des dotis, ibique ſententiæ DD. 49 ſqq. 89 ſqq. & Auctoris. 54 ſqq.
- - deren Redenima. 55 ſqq. 115 ſqq.
- - - Urſprung. 61
Ausſteuer in Engell- und Schott-land. 76 ſqq.
- - - in Frankreich. 79 ſqq.
- - - wie ſie vom Dote unterſchieden. 72 ſqq. 118 ſqq.
- - - ihre Collation inferiret keinen Dotem. 120 ſqq
- - - wenn ſie pro dote anzunehmen. 55. 59. 118
- - - derſelben Auslobung in den Ehe-Pacten. 64
- - - der Teutſchen iſt älter als der jetzige Brautſchatz. 71
- - - wird durch Geſetze eingeſchränket. 94. ſqq.
- - - ein Paraphernal und Neben-Gut. 116 ſqq.
- - - wird vom Schue conferirt. 123
- - - bey den Gothen. 124
Ausſteuren. 58. 61
Aud, Ehe-Verlöbniſſe damit befeſtiget. 48 ſq.
Aud-Gelöbniſſe. pag. 48

B.

Baldolari. 99
Baldole. 99
Baldbared 99
Baban. 99
Babe. 99
Baldoles. 99
Balden. 99
Balding. 99
Baccanus. 81 ſq. 98.
Bacelle. 214
Bacheles. 214
Bachelerie. 214
Bachelier. 214
Bachgen. 214
Bæran. 186
Bagage. 81. 99
Bagatelle. 82. 100
Bagattare. 100
Bagge. 82. 99
Bagues. 80 ſq. 99 ſq.
Bail. 199
Bailen. 199
bale. 199
Balemunden 198 ſeq. eius der uarus. 195. 199 ſq.
Balchien. 199
Balling. 200
Ballyng. 199 ſeq.
- - - meker 199
Balo. 199
Bal Zurich. 200
Baltheus. Balt. 18 ſq.

INDEX

Balz. Diſſ. pag. 19
Balu. 199
Balvirſia. 45
Band. Diſſ. 62
Bande. 151
Bandelette. 151
Barba. 179
— — lorta. 179
— — cam ſubmittere. 182
Barbam & crinem ſubmittere, Weyſe der leydtragenden. 182 ſq.
- - - bey den Römern unter die Injurien gerechnet. 184
Baroneswon der Marchetta frey. 9
Bart 170 groſſen der Teutſchen. 168. deſſen inciſiones 175 deſſen ſucciſiones quotidianæ. 179. vyt ſprutende. 217
Baſtardiæ exceptio. 284 ſqq.
Baſton. 165
Barava ſumma. 167
Barcheler. 214
Barbinodium. 7. 19
Baubilla. 99
Bauers-leute Eingebrachtes. 55
Bayern Haar-Tracht, Wulſt. 184
Bealowe. 199
Beatricis, der Printzeſſin, Subarration von Kayſer Otten. Diſſ. 41. Hochzeit zu Nordhauſen. ib. 42
Bedecken das Haupt. 158
Bedekels. Diſſ. 56
Bedemund. 19
Bedeni, beden. pag. 23
Bed-not. 19
Behate. 227 ſq. 338. Diſſ. 26
Behöven. 214
Behovet. 216
Behovete Haus-Väter. 216
Belgicus color. 167
Bello captus Sicamber. 169
Βελέμν. 185
Βέλος. 185
Bema. 277
Bend agimmed and gesmithed. Diſſ. 13
Bende. 151
Benedictio ſacerdotalis. 39. 264 ſqq.
Benennung des Kopfſchmucks. 159
Berad. 38
Beradete. 216
Berathen. 38
Berathene Tochter. 191
Berathungen. 57
Berbotte. 98
Bereiten. 10
Bertha unterzieht ſich licentiam nubendi zu löſen. 29
Beſcheiden Guth. 214
Beſchwicket. 231
Bevormunden. 201
Beweddade wif. 44
Beweddat. 39
Bewedden. 34 ſq. 45. 227
- - - zum Weibe. 43

AD VX. THEODISCAM.

Bewelder. pag. 39. 43. 44. 226 sq.
Bewelenen. 45
Bewidod in scat. 226
Brylager vor der Hochzeit. 39
Beyschlaff mit der Braut, darauf Gäste geberen. 2. 4
- - dessen junge Eheleute die ersten 3. Nächte sich zu enthalten. 7. 21
Bindam. 151
Bindellam. 151
Birrete. Diss. 18
Biuroda. 45
Blaubleyk of Cheel. 209
Bleo irizet. 141
Bleu krys. 140
Blew kryllias. 141
Blond, blondus. 208 sq. Diss. 4 210
Blonde. 209
Blonden. 209. 225
- - - scan. 209. 225
Blondschuys. 208
Blond weten. 208 sq.
Blow. 209
Blickwite 9
Boglam. 279
Bomare. 279
Boren. 156
Bögt'Zon. 142 sq.
Bote. 242 sq.
Boucle. 18
Boyerschene. Diss. 17. 57
Bouckly. pag. 32
Brachile. Diss. 18
Bräutigam und Mann bey den A. Teutschen einerley. 39
dessen Ursache. ibid.
Bräutigam. 41 sqq. bitter Gäste auf den Beyschlaf mit der Braut. 2
- - verschiedene Benennungen. 35 sqq. 41
- - mit gelben Haaren. 207
Breidich. Diss. 61
Braunschweig, allda ist Henrici Leonis und Mathildis Hochzeit gehalten. Diss. 38
Braunschweigische Ordnung wegen der Aussteuer. 94
Braut, bey den Cambris. 35 sq.
Codicis Pontic. 36 sq.
Anglo Sax. 37. Teutschen. ib.
Braut und Bräu einerley. 39
dessen Ursache. ib. Name aus der Celtischen Sprache erkläret. 40
- - Beraubung vor der Kirchthüre. 248 sqq.
- - mit 8 Ochsen einem Manne demonstrirt. 49. löst die Haare. 184. 191
- - Brautfuhrung mit der Aussteuer. 74 sqq. 111 sqq.
- - auf deren Beyschlaf Gäste gebeten. 2. 4
- - bey derselben ein Messer Nacht und Bett stecken. 24

ver-

- - - verschiedene Benennungen 478. pag. 42. 43. 44
- - - Ursachen der Namen. 34 sq.
- - - der Farben im Text 190
- - - Kauf. 42. 43
Braut Lob. 42
Brautjager. 47. 222 sq.
Brautgaben. 82 sqq
Brautlieder. 224 sqq.
Brautmann. 222
Brautschatz. 67 sqq. 119. 231 sq.
- - - dessen Ursprung. 61
- - - Bedeutung. 67 sqq.
- - - der Wortsbedeutung. 71
Bremische Ordnung von Paraphernal. 88 sq.
Brenken. 8
Breyd. 37
Breke. 37
Bridegroma. 37
Bridgete. 44
Brid-Guma. 47 sq.
Brid-Lace. 37
Brino Scambrensis Dan. 170
Brinkdorch. 40
Brinkerch. 40
Britten Einwohner. 177
Britische Könige haben variis variacius gelebt. 5
Brolegan. 48
Brollops folcken. 37
Bru. 37 sq.
Brud. 37. 38
Brudegoma. 36 sq. 42
Brudes. 38
Brudkiöpfen. Dif. 63
Brut. 37. 48
Brutfeen. 49
Brutis. 36 sq.
Brutk-farbs. 36 sq. 42
Brutgoman. 42
Brut huter. 48
Brutigama. 37
Brutkaups Folcken. 36
Bruyn. 37
Bruyscar. 68
Brwd von Berab. 38
Bryd. 37. 30
Brydaliya. 38
Bryd-gifa. 37
Brydguma. 37. 39. 48
Brydguma brudhor. 37
Brydgumen. 37. 222 sq.
Brydguma. 37
Bryd-Leoth. 37
Bryd-Lopa. 37
Bryd-Reft. 37
Bryt. 37
Bryt-Gomman. 41. davon Brütigam. ibid.
Bryt-toste. 37. 222 sq.
Bumebr. 4. 7. 23 sq. 26. 29 sqq. nicht unrechtmäßig. 23. 26 sqq. Etymologia vocis. 30 sq.

Burgun-

Augenlid sind von der Kaiserin
nicht bekannt. p. 93
Aus dem Indien 214

C.

Calidi puella. 213. 220
Calidatus. 214
Calores. 219
Cappa. Pileus. Diff. 59
Cariarii media. 142
- - - flauci Scandinavorum.
166. Germanorum. 207
- - - rufi 179
Calamistrum. Diff. 56. 59
Calamistrum. 148. 225
Calamus. 155 Diff. 60
Calyptra mit Gallischer Haarbinde in
Triumph aufgeführt. 174
Calyptra Aurea Vide mehr
der Ehre. 223 59
Calyptra. Diff. 56 59
Camelot, eine Benennung der
Ehre. 38
Camera alias Camera. 212
Cap. Cappa. Diff. 59
Capillamentum. 157 59
Capillare. 158
Capillati. 145
Capillatura Vergehen. 182
Capillatura. 182
Capilli albati. 173. quali albi
& nigri. Diff. 4
- - - super alios dorsilli. 142
- - - fparfi. 147
- - - reflexi. 170
- - - feminei digitus. 157
- - - variolosi. p. 167
- - - flavi der den Nixern.
210
Capillo nigri, in 142 190
Capillorum 186 59
Capillorum natura. 145 59
- - - compositio. 148
- - - nutrimen. 181
Capillos infecta gradibus nonne-
nunc. 146. mundare. 175
- - - denigrare & partium
idem. 169
Capillum facere. 185
Capillus. 170
Capita Scandinavum ex arc
169
Capitia. Diff. 56. 59
Capitis decimina pars, defcri-
mentum medium. 161
Capitis nuditas an Zeichen der
Jungfrauen. 204
Capitolium, capitolatum. 225
Diff. 59
Capra, eine Signification. 204 59
225 Diff. 58
Capren, verschnur Jungfrauen
mit. 204
Caput Scandivi. 170. nutrium.
144
158. decorare. 142
- - - mundum. 146.
- - - adiecta crine nuditas-
tem. 158
- - - nervum. 177
- - - fluens. 177

INDEX

Carisch teutsch pag. 36
Carnale copula cognes. 223
Carnis Calor Bilinis. 150
Cata forte in. 187
- - - filia in. 188 sq.
- - - parentum. 213
Cattenati. 98
Catulla personalia. 79
Caurlia. 225
Catti. 183
Cauci. 211
Caulica Gemma. 167
Cavis, qu. locan. epi? 210 sq.
Cayagius. 7. 25
Ceap. 216
Celebs. 221
Celibes quasi calites. 219
Celten. 174
Cendre. Diss. 4
Cenium. 186
Centuria. 42
Ceoni. 221
Ceorlian. 221
Charl. 221
Charlichera. 221
Chaneen Haartracht. 206
Chanfan, comparare. 216
Chebsia. 32
Chevenx marennes. 141
Chiblebertus. 181
Chirographum pervetustum de nupeis contrahendis & dote constituenda. 253
Chlodowei prolixa casaries. 149
Choaftum. pag. 216
Xeuredeic. 167
Chuinchein. Diss. 13
Cimbrische Braut. 151 Jungfer. 151
Cincinni. 140 sq.
Cincinnalien VARRONIS. 166
Cinerarii. 168
Cingulum. Diss. 19
Cinnabar & grani, Abzeichen der Pferden. 149 sq. 177 sqq.
Cimbium, eine Weiberlocke. 186
Circulari aureo. Diss. 12 sqq.
Citraux militares. 144
Citrati pueri. 144 sqq.
- - - sind die Arvienses nicht gewesen. 145
Cirri. 140. 142 sqq. 148. 167. 172 sq. 177. 211, vermechselt mit cincinnis. 148
- - - germanorum. Abzeichen derselben. 143 sq. 146. 149. 173. 177
- - - bey den Pferden. 144
- - - puerorum. 144
- - - Germanorum nodati. 146 sq. madidi. 167. 172
- - sind nicht crispi gewesen. 148
Cirrigeri. 211
Cloth, Kleid. 205
Claudius civilis. 170
Clerven. 162
Clotarius. 181
Cloth. 205
Cuculi in modum crines. 166

Coeffu-

AD VX. THEODISCAM.

Coeffure. pag. 152. der Römischen Damen. 154. 159
Coeffure commune. 141
der Frantzöß. Braut. 187
Cœlum of Papet. 165
Cœtus. 151
Coite. Diſt. 58
Coma. 227
Collatio, derſelben Urſachen. 121 ſqq. dotis. ibid.
Collatio inſtructus muliebris. 50
acceſſio dotis non eſt. 920
Collatralium collegium. Diſt. 13
Collegium collatralium. Diſt. 13
Collarium. Diſt. 61
Colloſſum. 276 Diſt. 58
Color levcophæatus. Diſt. 4
Colus. 112
Coma mulieris. 112. frumentum. 20
Coma ad frontem tracta. 142
Coma tonſa. 146. 175 ſq.
- - - rotunda. 207
- - - ſeu inferna. 150 ſqq.
Coma molle & mota. 148
flagellans. 149
Comæ communicatio. 156
Comæ rutilæ. 174
Comæ fuggeſtum. 150 ſqq. 157 ſq.
Comam nutrire, tondere. 142
Comas in ſtationes ponere. 146
Comedilon. 41
Comes copulæ carnalis. 227
Comitis corona. Diſt. 18. Pileus. ib.
Commum. 41
Communam 41
Communion der Weiber. p. 2. 5
Compagnes ex niuium refugio. 178
Compagnes. 159
Compoſitio capillorum. 148
Concubine. 36
Concubitus cum plurimis, Augiorum feminarum. 3
Concremulatio comæ. 156
Condrigere. 56
Condition des Volckes. 181
Contortus acu diſcriminali. 152 ſq.
Conger de coucher. 7
Congeſtiones. 246
Conglobare. 178
Conjugare. 188
Conjugatus. 43
Conjunctus. 823
Conſalus Comes Palat. 208
Conſens des Herren zu verheyrathung der Töchter. 26 ſq.
Conſignatio dotis. 111
Conſiliarius. 45 ſq.
Conſtitutio dotis ante oſtium eccleſiæ. 248 ſqq.
Conſtitutiones Siculæ. 190
Conſtituendæ filiæ Armenioram Anaitidi dedicatæ. 3
Convenio in manum. 102
Copula. 223
Copulæ carnalis comes. 229
Corset. 165
Corona. 143 ſq. 173
- - torquere madido cirro. 146 ſq.
Corona Ducalis. Diſt. 12
- - - Radiata. Diſt. 13

INDEX

Corona Comitis. Diſſ. pag 18
Corona Francorum. 171
Corporis proſtituti Lydorum mu-
lctum. 3
Corymbus. 156
Covel. Diſſ. 56 ſq.
Coxendix. Diſſ. 57
Cragbe. Diſſ. 61
Cranz. 178
Crepundia. 97
Crinalis vitta. 150 ſqq.
- - - acus. 155
Crine petiti. 143
Crine laeto perfuſus. 176
Crinem obſtringere, nodo vincire &c. 141 ſqq. 166
- - - fulminare & flavum, Weiſe der Leyderaqenden. 182 ſq.
- - - bey den Römern unter die Initien gerechnet. 184
Crines in formam granorum rotundati. 149
Crines torti. 140. 146. 148
nodo fubſtricti. 140 ſq. 147.
- - - in nodum coacti. 140 ſq. 169
- - - promiſſi. 142. 169
- - - paſſi. 147 ſparſi 170. 178
Crines tortos duplices generis 148. crispus und mollis ibid.
Crines in modum galeae. 155
Crines ficti. 210
Crines promiſſi nonnullarum. 187. 202.
Crines Germanorum in nodum coacti. pag. 166
Crines villoſi. 168
- - - demiſſi. 168
- - - compti. 168
- - - ad frontem leuiter deflexi. 168
- - - ſternere. 169
- - - refugi. 172
- - - abrafi. 175
- - - retroflexi. 212
Crinigeri. 210 ſq. 174
Crinis annularis. 141. 180
tortus &c. 141
Crinis acu diuiſus. 152
Crinitus. 182. Rex & Princeps. ibid.
Crinium diviſio a fronte. 154
- - - deren Abbildung. ibid.
- - - ſtationes. 158
- - - gradus. ibid.
Crinium flagella. 148 ſqq. 176. 178. 205
- - - redundantia, ein Abzeichen der Jungfr. 156
- - - a fronte diſcrimen. 161
Crinones. 177
Crinonis caeſaries refuga. 176
Crispe Lucca. 186
Cruciamenta. 155. 164
Cucullus. Diſſ. 57
Cucullus. Diſſ. 57
Cucullizare. 188
Cuculigi. Diſſ. 57
Cucut. Diſſ. 57

Cufigl. Dif. pag. 57
Cal. 18 fq.
Cullage. 7. 18
Cullegium. 18
Cullen. Cullen der Menſchheit. Cullicken. 19
Cumera. 112
Cumulario in verticem. 156
Cunnagium. 7. 18
Curia. wer haven al hänsig. 215
Curia Lodæ f. Lotiæ. Dif. 33 fq.
Curiæ danum. 263 fq.
Curmede. 29 fqq. wer haven geſchrieben. ib. 30
Curtes dominicæ 31
Curum crinale. 153
Cuſtumam homines villani 26
Cuth. 214
Cwe. 57
Cwecalle. Dif. 57
Cwif. Dif. 57
Cwicre. Dif. 57
Cwlm priedas. 38. 40
Cyd. 223
Cydda 223
Cydelm. 223
Cydwal. 223
Cydwed. 223
Cydwydda. 223
Cypriorum Virgines in quæſtum ad litus maris mittæ. 3
- - - pecuniam dotalem per quærere debent. 3
- - Gebräuche bey den Heyrathen. 3
Cyrum pag. 223

D.

Dare matrimonii cauſa. 73 fq.
Dato arrarum. 281
Dario ſpectrum extra dotem. 104
Datum curiæ. 263 fq.
Daw. 43 fq. 49
Daughter mulier. 288.
Daws. 49
Daw. 49
Decrimadum. 161 fq.
Decretale caput. 142
Decuma hæreſium 218
Decus feminarum Angliorum. 3
Dedicatio in dotem. 76
Dedicto ſponſæ cum dote. 111 fqq.
Deaf. 158
Deliberationis exercitium, Barauf Pflicht im Pfluge. 4. 24
Deliberationis redemptio. 4. 6. 10. 23
Deliberations-Recht. 4. 6. 10. 25 fqq. 31
Deliberations-Recht in den Niederlanden. 25 fqq.
Delicta. 100
Dena toba. 212
Denier nlba. 212
Derivation des Worts Braut. 38 fqq.
Deſcensus Regis. 8. 33
Deſponſare. 210
Deſponſatio. 280 fqq.

INDEX

Desponsationis formula. p. 241 sq. 276 sqq.
Desponsationis paremes. 33 sq. 245
Dessenin Sicamber. 169
Deuil. 49
Deuomere infamem. 183
Diacrisis. 160
Diadema matrale. 155
Diademata matronarum. Diss. 13
Didin. 165
Diffair. 8. Diffair. Brenhin. ib. & 33. Etymologia vocis. 34
Dignitas capilli feminei. 175
Ding-Gericht. 136. 138 sq.
Διάζευξις Arlenorum. 160
Dicerniculum. 252 sq. 160 sq.
Discrimen. 160. capitis medium, crinium a fronte. 161
- - - vitæ mortis. 155
Ditrimen capitis puri. 161
Discriminale. 160 sq. 225. 140. virorum. 142. 153. 157. 184
Discriminatio. 159 sqq.
Disgummaue. 161
Dissensio inter Henricum & Principes orientales. Diss. 37 sq.
Distaffs. 44
Diuisio crinium a fronte. 154
- - - deren Abbildung. ibid.
- - - acu. 161
Doctorum opiniones de loc. l. F. 5. & 2. l. 24 189
Dot. 49
Doickhulle. Diss. pag. 60
Dol-Smeltas. 225
Domestici serui. 220
Domini capitales mögen nur macheram nehmen. 9
Donatio curiæ Lodæ s. Lothe. Diss. 37 sq.
Donationes. 70. filiæ lectæ. 105 harum collatio. 122. sqq.
Donatio. propter nuptias. Diss. 36. ist im mittler Zeit unter dem Brautschatze verstanden. 68 en Cauve dor des Echtes willen. 116. hat nicht Jura dotis. 121
Dos. 44. 49 sqq. 70. 73. 100 sqq. 105 sqq. 118 sqq. 241. Diss. 36
- - - constitua. 107 sqq. eius vox diuersimode sumta. 51. 119
- - - & dotis Tabulæ bewein einer vxoris legitimæ. 110 sq.
- - - wie er von der Austeur unterschieden. 118 sqq.
- - - præsumtio pro ea in vxore indotata. 54. 109
- - - eius redintegratio tacita. 105
- - - hat zu den ältesten Zeiten in Vieh bestanden. 70
- - - vel ante vel post nuptias dacur. 113

Dotalem pecuniam, virgines Cy-
prianum per quosdam corporis
querere debere. pag. 3
Dotalia quæ. 51. 101
Dotalis pecunia. 103 ſqq.
Dotalitium. 68. 241
Dotare. 188
Dotationis actus, wie er von den
Engelländern benennet. Dict.
36
Dotirung der Braut vor der
Kirch-Thüre. 248 ſqq.
Dotis præſumtio. 101
- - reſtitutio & renova-
tio. 105 ſqq.
- - - conſtituto ante officium
eccleſiæ. 248 ſqq.
Dotis conſignatione. 111. Col-
latio 121 ſqq. differt a
donatione ſponſalitia 123. be-
ym Machabe ſchrieben. 125
Dou. 43
Drawen. 213
Dreyſpaniger Kerl. 213
Dringer. 213
Dri. ſtarig. 213
Drifftig. 213
Droſten-Amt. 172
Drotta. 47
Drotten. 47
Druds. 47
Druder. 46
Drue. 46
Druten. 46
Drugen. 213
Dru-Kinder. pag. 262
Drus. 46
Drut. 46
- - - fida. ibid.
Druthe. 47
Druzma. 46
Dry-buyck. 213
Drybärig. 213
Dryt-elder. 224
Du. In corona. Dict. 12
- - - pileus. ib. 14
Duc. 43
Duy. 43
Dy. 43
Dyrum 165
Dyrweder 43
Dyrelabe. 36. 43

E.

Earbuca. 142 179. 186
Ear pennar, ear bringas. 225
Ecclaſia unrechtmäßige Erklärung
des Generiſchen Klemodien-
Kätſleins. Dict. 51
Edre. 43
Edſteding. 137. 139
Edmundi, Königes, Verordnung.
222. 235
- - - wenn er gelebet. 232
Eðm. 83
Edulia. 126
Eg. præp. Cambr. 44
Egnodi. 44
Egweddi. 44
Ehe, beweis eines darin erzeug-
ten Kindes. 204

INDEX

Ehe. pag. 43
Ehe und Verlöbniß einerley. 39. deſſen Urſache. ibid.
Eheverdingung und Anwerbung. Diſſ. 19 ſq.
- - - wird beſchworen. Diſſ. 23 ſqq.
Eheſrau bey den Longobarden. 187
- - - mit fliegenden Haaren. 212
Ehe-Gut. 223
Ehegeld. 118 ſq.
Eheleute, hinc. 215.
Eheleute, junge, die 3. erſten Nächte des Beyſchlafs ſich zu enthalten. 7. 21
Ehelicher Beyſtand. 42
Ehe-Pacta derſelben Umfang bey den Teutſchen. 90
Eheſchoß. 18
Eheſteur. 116. 119
Eheverlöbniſſe. 48
- - - beſchworene, Diſſ. 25 44
Eidam. 49
Eidum. 49
Eidums. ibid
Eigenbehörige Töchter defloriren ihre Herrn. 4
Eigenthätten Henr. Leonis. Diſſ. 4 ſqq.
- - - Mechtildis. Diſſ. 6 ſq.
Eigne Ins. 288
Einbegriff. 126
Einbringen. pag. 59. 114. ob es Privilegia dotis habe. 114
Eingebrachtes Gut. 114 ſqq.
- - - des Wortes Bedeutung. 115 ſqq.
- - - der Bauers-Leute. 55
Eingeſchnürte Haarzöpfe. 172
Einweldigen. 138. 139
Eingethum. 128
- - - was darunter begriffen. 130 ſqq.
Einzigen. 39
Emtio uxorum. 229 ſq.
Emtionis pretium. 34. 229
Enderbant. 162
Engelländer Kauf. 208
Engliſche Ritter-Rolle. Diſſ. 29 ſq.
Enrega. 127
Entrailles. 127
Entrannas. 127
Ἐπαύλια. 61 ſq. 100. 111 ſq. der Hausſteuer gleich. 125
Epanx. 46
Equitare. 10
ab equitando Metaphora. 5. 10
Erbe, gleich nahes, nehmen. 192
- - - Megerdings. 218
Erfindungen des Haarſchmuckes. 158
Errones. 220
Evenus III. Rex Scotorum, ob exiſtirer. 5

Eveni

Fveni Gesta de præpostera virginitate. pag. 4. §. 10
- - - mos habendi balneas. 4 sqq.
Exc. 43
Excepio hastrodie. 284 sqq.
Exercitium deliberationis, darauf Haget ein Gasse. 4. 24
Exercitus Hannibalis & Rutilus. 207
Exortes matrimoniorum Germanice. 3
- - - Incolæ Orcadum. 6
Expensæ sponsaliæ & nuptiales. 51
Extensum pallium. 277 sqq.
Exterminatus. 199
Extradotal Mannsteuer deren Collatoren nicht in dotem. 120

F.

Faad. 43
Facere capillum. 185
- - - granum. 180
Fadertie. 62. 91. 123. 230. sqq.
Fadian. 42
Fads. 42
Faderen Croft. 231
Faderung-toh. 62. 229 sqq.
Fager. 209
Fallen, bey traurigen submissio barbæ. 183
Fast tana. 48
Fages. 209
Fagur. 209
Fair i e. blood. 209 sq.
Fair fax. pag. 209
Fakata. 43
Fare. Diff. 56
Fatie. Diff. 48. 56
Falscher Haare Zusetzung. 157
Famula. 196
Fascia, fasciola. 225
Fast. 48
Fastigata aures vinculo coma. 156
Fauor dotis maxima. 101
Faur. 209
Feax nædel. 225
Feax-net. 225
Feax preonas. 225
Femina. 36. 38 in tutela mus der Ehe-Consens lösen. 23 sqq.
Feminarum Angliorum cum pleniis concubitus. 3
- - - Lydorum corporis prostitutio. 3
Feminei capilli dignitas. 158
Feoh. 231
Ferch. 36
Feihermio 48
Feihmon. 48
Feihstie. 48
Fenitten. 188
Fhwech. 148
Fhrau. 209
Fibula. 155
Filiæ Armeniorum Anaitidi consuprandæ dedicatæ. 3
- - - nomine legare, promittere. 103 sq.

INDEX

Filie in capillo. pag. 185. 188 ſqq. 194
— — in caſa. 193
Filii Garamantum formæ ſimilitudine agnoſcuntur. 3
— — mulcrati. 288 ſq.
Findrati villoſi crines. 144.
Finſter. 144.
Finger Manen. 251 ſq.
Fiſch. 231
Fivula. Diſſ. 61 ſq.
Flach. 217
Flachs farbe. 217
Flagella crinium 140. 143 ſqq. 176, 178 ſqq. 181. 205
Flammeolum ſtrophium. 155
Flammeum. 111. 226 ſqq. Diſſ. 59
Flandres haar. 208
Flan ſmare. 217
Flava Sicambrorum cæſaries. 166. Germanor. 207
Flave vrines. 207
Flavi. 208
Flavi crines. 173. 210
Flavi mares. 207
Flavi Suevi. 207
Flavi Vispii. 207
Flave cinere vndicare. 209
Flavus exercitus Getarum. 207
Flavus, blond. 208 ſq.
Flexen. 209
Fliegende Haare. 151. 193. 203 ſq.
Flock. 141
Flocken Schmautze. 217
Flocons 141
Floquets des cheveux. pag. 141
Fluctum crines torros ponere 11. 146
Flyux Flurwch coma. 141
Fo. 242
Fogado. 42
Fogad tator. 42
Folgd. 84
Forelpeca. 238
Foris factum. 9
Formæ ſimilitudine filii Garamantum agnoſcuntur. 3
Formula deſponſationis. 241 ſq.
Forwedlad. 44
Foiler-Lean. 226. 233. 238
Fouchi. 42
Fränckiſchen Braut coeffure. 180
Francken Haar-Tracht. 176 ſqq.
— — durften ſie nicht lang wachſen laſſen. 181
Francorum coma. 207
Frau. 36
— — Teutſche. 206
— — Schwediſche. 212
Frau mit einem velo. 151. mit einer vitta. ibid.
Frau und Braut einerley. 39. deſſen Urſache. ibid.
Frau wetten. 226
Frauen Haarſchmuck. 156
Frauenzimmer Römiſcher, Habit. 154
Frauenſtaat. 120
Fray. 209

Fremder Haare Zuſatz. pag. 157
Frere le puisne. 288
Frewen-Weib. 186
Friderici Herzogs von Mecklenburg Haare. Diſſ. 4
- - - eius capilli quales & nigri. 208
Fridericus Barbaroſſa. 208
Fridericus Barbaroſſa Kayſer ließ um die Printzeßin Mathilden für Henricum Leonem, Anwerbung thun. Diſſ. 19
Frigium. Diſſ. 13. 17
Frisia. 148
Frons ipſa von compagine crinium gebieden. 154
Frowilde. 247
Fürſten, Galliſche. 174
- - - Teutſche. 174
- - - Hut. Diſſ. 12 ſqq.
- - - Krone. Diſſ. 17
Fußfällig. 169
Futus. 112
Fybel, Fybula, Fibra, Fibula. Diſſ. 61

G.

Gabe der Todte. 116 ſq.
- - - Hochzeit. 116 ſq.
Gabun-weiß. 228
Gadrange. 223
Gaeachan. 215
Gaſte auf den Beyſchlaf mit der Braut geberen. 24
Galaatan. 227
galea pileo plerique in forma pilei ſimilis. Lud. pag. 17
Galea lanceolata. Diſſ. 17
- - - in eius modum compoſita citrus 158
Galeri. Diſſ. 16 ſq. galeæ militaris ſic 17
Galeri in modum. 157
Gallier Haartracht. 206
Galliſche Fürſten. 174
Garammantes matrimoniorum exortes. 3
- - - filios ſuos formæ ſimilitudine agnoſcunt. 3
- - - patrum cum ſeminis degunt. 3
Gatelingon. 223
Garten. 228
Gauath. 45. 227
Gauloiſen. 161
Gebete. 243
Gebräuche bey der Trauung in Engelland. 248 ſqq. 268. 276 ſqq.
- - - bey den Hochzeiten der Armenier. 3
- - - Anglorum. 2. 3
- - - Cyprioram & Lydorum. 3
- - - Naſamonum. 2
Geburt, Verlobung und Sabarthation Mathildis. Diſſ. 31 ſq.
Geburts-Briefe. 204
Geel. 207
Geleane. 171
Gelegg 173

INDEX

Gefemyga pag. 173
Gefar i. e. proditam. 48
Gefellschaft trunge. 225 Diſſ. 13
Gefellich werden. 169
Gelbes Haar. 207 ſq. 210
Gelbe Haar Farbe der Teutſchen treyet den Krieg an. 173. 174. 176
Geldern allda wird jus primi concubitus reduirt 25
Gelubde der Teutſchen. 175 ſq. 183
Gemalden. 245 ſq.
Gemählde von Henrici Leonis und Mathildis Sabarbarum in der S. Blaſii Kirche zu Braunſchweig. Diſſ. 2. 9 ſq.
Genecium. 31 ſqq.
- - Aufſeher darüber. 31 ſq.
Generume. 31 ſqq.
Genialis thorus. 111
Genobardum. 177
Genonhadum. 177
Genres cringere. 174
Geolu i. e. gel. 207
Gerada. 194
Gerade. 84
Geradman. 215
Gereola. 215
Gerichtlara. 161
Gerichtelt. 161
Germanarum crines in nodum cuchi. 166
- - modiſh circi. 167
Germanare 178
Gernobada. 177
Gefam - hivan. pag. 215
Geſam - hiwod. 215
Geſammung. 243
Geſetz Königs Eveni, de prægustanda virginitate. 4. 8. 10
Geſetze. 46. verzeichen pacta ibid. woher ſie ihre Verbindlichkeit erhalten. ibid.
Geſin - hiwan. 215
Geſith. 223
Geſichtmdlicere Gagedarunga. 221
Geſtalt und Abbildung Henrici Leonis. Diſſ. 3 ſq.
Geſteine, Geſtein. Diſſ. 62
Getharum ractibus & flauus exercitus. 207
Geroſta. 222
Geroſtian. 222
Geroſt - redenne. 22
Geroſt - ſcipe. 222
Getreue, liebe, Urſprung dieſer Titulat. 47
Gevrimmed mit wedde. Diſſ. 26
Gewittet. 161
Ghel - Haan 207
Gift - bure. 221
Gifte. 29. 221. ſq. 228. ſq. 232
Giftelie - gifta. 221
Giftet - mael. 222
Gift - hus. 221
Giftus. 221
Gift - leod. 221
Gihtue. 215
Gioics. 98
Givicta. 161

Glauca lumina. pag. 180
Glebæ adscriptitii. 14
Gnawd nam arram cymhad. 179
Gelbes Haar. 208
Gemman. 41
Gemmanene. 41
Gemon. 41
Gethen abziehen. 149 sq. 177 sqq.
. . . Haar-Tracht. 176 sqq. 180
Gethische Bräutigam. 41
Gothorum gramina. 149. 176 sq. 180
Gradibus numerare capillos. 146
Gradur ante altare. 272
Graeven. 178
Gram. 177 sqq. 217
Gramm facere. 180
Gramfaminorum. 149. 180. 176 sq.
Gram & cinnabar Abziehen der Gethen. 149 sq. 177 sqq.
Gramspranger. 178. 217
Gramm denuntiare. 180
Gravem. 177
Greichen, was sie zur Schönheit eines jungen Mädgens gerechnet. 203
Grimaldus. 176
Grimbaldum. 220
Grima. 41
Gremon. 41
Grimbaldum. 180
Grene. 98
Gurenne. pag. 178
Gürtel. Diss. 18 sq.
Gurtile. Diss. 19
Gustede Hermann de. Diss. 28
Guth, eingebrachtes. 115
. . . des Wortes Bedeutung. 115 sqq.
Gwabe, Gwobe, Gwober. Gober. 17
Gwachum. 45
Gwedd. 43. 227
Gweddawg. 43. 227
Gwebbog. 43
Gwimple. 151
Gwi Gwregiog. 40
Gwrpriod. 40.
Gwi-pwys. 35. 46
Gwraig. 36
Gwrag briod. 44
Gwraig Pwys. 35 sq.
Gyldenwed. 40
Gyrdel. Diss. 18

H.

Haare allein bey Frauen. 157
Haare falscher Zuthuung. 157
. . . mit Seife einschmieren. 167
. . . lang wachsen lassen. 174
durften die Francken nicht. 181
. . kurtze. 182. gekrauselte. 202. rothe. 206. gelbe. 207
. . . blos abhangende. 201.

INDEX.

. . . abgeſchorene der teutſchen Frauen. pag. 206
Haare kunſtreich aufgewickelt. 168
. . . und Vaterland fahren laſſen, euerlen. 169
. . . ruckwerts treiben. 170. zurückbinden. 212
. . . fliegende. 151. 193. 203 ſq. aufgeſcheitelte. 202. aufgeſchnittene. ibid.
Haar-Tracht, crinibus in nodum vertis. 169. Haar-Flechten zurück geſchlagen. 250
Haar ohne Hauben. 204
. . . abgeſchoren, Zeichen der Ueberwindung. 169. und Unterthänigkeit. 180 ſqq.
. . . Wuſt der Bayern. 184 ſqq.
Haare ſeyn, der. 213
Haare löſen. 188
Haaren laſſen, in den 204
Haar-Band. 151. Sneet. 152
Haar-Farbe der Teutſchen. 206. gelbe drohet den Krieg. 173. 174. 176
. . . Flechten. 150 ſq.
. . . Knoten. 147. 162. ſq. 166 & paſſim.
. . . locken. 151. 179. 186.
Haare ungeſchnitten. 145
. . . Nadel. 152. ſq. 185
. . . Pfrieme. 125
Haarſchmuck der Frauen. pag. 156 ſq. des hohen Adels. 171
. . der Jungfern. 156 ſq. 204. darin eine Anzeige des Krieges. 176. ihr Unterſcheid. 205
. . . der Angel-Sächſiſchen Frauenzimmer. 224
. . . der Teutſchen. 140 ſqq. iſt ſcheuſslich. 174
. . . der Römer. 141
. . . Tracht der Teutſchen. 141 ſqq. 162 ſqq. 173 ſqq. 176 ſqq. 184 ſqq. 206 ſqq.
. . . Zöpfe eingeſchmeerte. 172
. . . Zotten. 143
Habit des Römiſchen Frauenzimmers. 154. 159
. . . des Königes und des Volckes gleich. 179
. . . der Gauloiſen. 212
. . . der Angel-Sächſiſchen Braut. 224
Had. 224
Hadswape. 224
Hæg. 218. 220
- - - ſtald. 219. 220
- - - ſteald. 218. 220
Hægh-klerck. 220
Hæmed ceorl. 219
Hag. 218
Hagaſtolt. 216 ſq. 221
Hage. 218
Hagen. 218. Hageſteald. 216
Hageſtolten. 213 ſqq. deren Benennung. 214 ſq.

Hage-

Hagestolzae. pag. 221
Hagestald. 216. 220
Hagestaldesham 220
Hagestalt-hap 216
Har. 217
Harihelde. 217 sq.
Hasfallus. 218
Hastlede. 217
Halber Mond. 202 sq. Mann damit. 170
Halberstadt Bischoff Olricus all da. Diss. 38
Haldesleben wird belagert. Diss. 37
Halsbong, Halsbuch, Torquers, Collarium. Diss. 64
Hamstein raka. 48
Hantfestle. 135. 138
Hannoverische Ordnung von den Pfingstmahlen. 89
Haube, Cubo. 185. 193 Diss. 57
Haupt und ander Schmuck der Weiber. 155 sq. verändert. 154. 158 sq. 205 f.
- - der Frauen und Jungfrauen unterschieden. 155 sqq. 204
- - bedecken. 155
- - Haar. 186
- - dessen incisiones. 175
- - bey den Longobardern. 176
Häute. Verpfändung. 134
Haussrath. pag. 128
Hausesteuer. 125
Haus und Hof. 215
- - - verunehren. 189
Hay. 217
Haye. 218
Hayrathen. 214
He. 220
Hea. 220
Heafdes Locca. 186
Heafod. 205
Heafod clath. 205. 204
Heage. 220
Heah-cahlor. 42
Hechtels. Diss. 62
Hecke. 218
Hecke, liegen auf der. 220
Heem-sylgd. 84
Hegge. 218
Heggthe 218
Heleðath. 219
Heli-healdman. 219 sq.
Heimfolge. 85. 125
Heimführung der Braut cum dote & apparatu. 74 sqq. 111 sqq.
- - Mathildis. Diss. 23. 261 sq.
Heimsteuer. 58. 75. 115 sqq. bedeutet auch dotem. 117. it. Mebengut. ib.
Helme mit güldenen Circkeln. Diss. 13
Heme. 218
Henrici III. Königes von Engelland Verordnung wegen der Exceptionis Bastardiæ. 285

Hen-

INDEX

Henrici Palatini Vermählung mit der Princeßin Agnes. Diſſ. p. 44 ſq. deſſen Abbildung. ib. 45 ſq.

Henrici Leonis Geſtalt und Abbildung. Diſſ. 3 ſq. in den Braunſchweigiſchen Gemählde. Diſſ. 10 ſq.

Henrici Leonis und Mathildis Hochzeit. Diſſ. 38 ſq. capilli quaſi nigri. 208

- - - Eigenſchafften. 4 ſqq.

- - - Monumentum ſepulchrale. Diſſ. 10 ſq.

Henrici Marchionis Luſatici Pilleus Ducalis. Diſſ. 14

Henricus II. König von Engelland Pater Mathildis. Diſſ. 19 ſqq. Leo kein Kayſer. Diſſ. 30 läßt das Cloſter St. Blaſii zu Braunſchweig bauen. Diſſ. 11

Heord-feſt, herd feſt. 216. 220

Heordh. 224

Heordſcrepe. 224

Herd-feſt. 220

Herd knight. 220

Heredras de mie. 218

Herren deiloosen ihre eigenbehörige Töchter. 4

Herren Hut. Diſſ. 15. 17

Herr ezeld. 9

Herzogen Habit, und Hauptſchmuck. Diſſ. 12

He-ſtahlesham. pag. 220

Heſtaldhate. 219

Hetteald. 219

Heuk. 276. Heucken, Haycke. Diſſ. 48

Hexham. 220

Heyrathe-Guth. 115. 116. 117. 119. Conſens. 26 ſqq.

Hildesheim, Biſchoff Hinrich zu. Diſſ. 37

Hinſchweren einen. 48

Hinterhaar. 161

Hiſpidus ſupercilliorum arcus. 178 ſq.

Hive. 215

Hiun. 215

Hiw-Cuth. 215

Hiw-Gedalas. 215

- - - Gedele. ibid.

- - - Raden. ibid.

- - - Rædnys. ibid.

- - - Scipa. ibid.

- - - Scipes-Fader. 215 ſq.

Hiwe. 215

Hocherhaben. 219

Hocherhabenheit. ibid.

Hochgeſtellter Mann. 219. 221

Hochzeit Mathildis und Henrici Leonis. Diſſ. 38 ſq

- - - Gebräuche der Nationum. 2

- - - Angilorum. 2. 3

- - - Armeniorum, Cyprio-rum, & Lydorum. 3

Hochzeitliche Kleider. 51 ſqq.

Hoch-

Hochzeits-Kosten. pag. 51 sqq.
Hodeken. Diss. 18
Hodeln. Diss. 15. Hodelin, Hutelin. Diss. 17
Hoefsuitzmannen. 42
Hörner auf dem Kopfe. 212
Hof-Capellen. 31
Hoffude. 218
Hoick. Half Hoyk. Korter Hoycke. Lange Hoycken. Diss. 56
Hoste gewan. 150
Holländisches Gesch daß junge Eheleute ein vectigal erlegen müssen. 22 sqq.
Hoofs-steal. 218
Hovede speisen 127
Houenarii. 218
Hülffen. 59
• • • väterliche. 59 sq
Halle. Diss. 60
Hundafads. 42
Hunda-fathis. 42
Hundreds Höfdingia. 42
Hundred mann. 42
Hunni ungählige Weiber geehliget. 3
Husband. 221
Hut, Fürsten-Hut. Diss. 12 sqq.
• • Herren-Hut. Diss. 15
• • Grafen-Hut. Diss. 18
• • Sieben Arten Hüte. Diss. 14
Huue. 150
Huyve eyn Huve of Wyle ein Haub oder Haarband. Diss. 61
Hyen. 218

I.

Ieu el. pag. 98 sq.
Illata tempore contracti matrimonii, an dotalia? 113 sqq.
Immissionis sollemnitates. 138
Impuberes. 217
Inaures. 125
Incisionem deuouere. 183
Incisiones des Bartes. 175
- - - der Haupt-Haare. 175. 182
Incolarum Orcadum incertum matrimonium. 6
Inculti. 168
Inderonsa iuuenes. 145
Indier und Africaner Weise. 2. 3
Indotata vxor. 108 sqq. 120
Indumenta altaris, unterschieden. 273 sq.
Ineptiæ. 100
Infamirung bey den Römern. 184
Inflexos gradibus numerare capillos. 146
Ingebömte. 81. 84. 89. 94. 119. 125 sqq.
• • • des Wortes Bedeutung. 127 sq. Latina suppellex. 126. Rade. ibid. Raschup. ib. dahin gehören edulia. 126
• • • Gebrauch. 128 sqq.
• • • was darunter begriffen. 130 sqq. von Kleidern und Kleinodien separirt. 126. auch von massaritia. 131
Ingenio suo flexi capilli. 146

Ingenoicht-Zeichen. pag. 185
Ingewande. 127
Inggwede. 127
Inmen. 124
Inmunden. 127
Innere vel Inneſſe. 127
Innumerum promiſſi crines. 187
Inrunt. 168
Inquilinen. 216 ſq. 220.
Inſer. 127
Inſtructus muliebris. 49. 131
Inſtruere. 58. 92. Inſtruere & dotare filiam ſeparantur. 58. 92
Interpretatio dotis benigna. 101. 106 ſqq.
Inteſtina. 127
Indirta. 127
Intranea. 127
Inwid. Inwidhom, Inwidhur. 127
Iocalia. 53. 76. 97. ſqq.
Iocula. 97
Ioyes. 98
Iong-wiga. 217
Iouel. 98
Iowelos. 98
Ioyaux. 79 ſqq. 98
Ioyeles. 98
Irmenfrid, die Sachſen wieder ihn. 175
Iuba denſa. 212
- - denſior. 212
Iuche de mitre. 151
Juden Abzeichen. 177
Iudex. 45
Iumenta vxoris Paraphernalia. 96
Jungen Mädgens Schönheit. pag. 203 ſq.
Jungfer. 196
- - - mit fliegenden Haaren. 151
- - - bereiten. 10
- - - Abzeichen. 156. 204
- - - mit Cappen. 204
- - - ihre verſchiedene Haar-Tracht. 205
Jungfrauen unverheyrathete. 190 ſq.
Jungfräulicher Haarſchmuck. 157. bey den Schweden. 202
Iuppe. Diſſ. 51
Iuraga. 48. ſponſa. Diſſ. 25
Ius Cunnagii. 18
Ius feudale Longobardicum. 189
- - - Marcherae. 18
- - - defloratonis. 4. 6. 10. 25 ſqq. 31
- - - defloratonis in den Niederlanden. 25 ſqq.
- - - primae noctis. 7. 21 ſq.
- - - primi concubitus. 25 ſq.
- - - gardiae. 34
Iuuentus indetonſa. 145
Juwele. 98

K.

Kæuinge. 225
Καμηλαύκιον. Diſſ. 16. wer ſo von geſchrieben. ibid. 17
Kamm, an deſſen Statt acus diſcriminalis. 154
Κεφαλλίον. Diſſ. 59

Kaſten-

Kaſtenguth. pag. 119
- - Pfand. 131 ſqq. 134
Kayſerrecht. 213
Kauf-Scale. 216
Kayſer Maximinus. 1 ſq. v. Maximinus.
Κεφαλαιον. 99
Kelch, warum er denen Layen nicht gereichet. 178
Kerl. 221. dreyhäriger. 213
Kinder und Weiber den Schotten gemeine. 2
Kiſſatæ. 131
Kiſtenguth. 119
Kiſten und Kaſtenpfand. 131 ſqq. am Hauſe. 135
Kiſtenpfands-Rechte. 131. 138
Kiſto godæ. 131
Klauengeld. 7
Kleider, Hochzeitliche. 51 ſq. von Jugedom ſeparirt. 126. unter des Rade begriffen. 127
Kleidung des hohen Adels. 171
- - - der Völcker. 177. der Angelſächſiſchen Braut. 224
Kleinſten. 75
Klemod. 98. von Jugedome ſeparirt. 126. unter der Rade begriffen. 127
Klemodien Käſtlein, Ebeneriſches. Diſſ. 45 ſqq.
Klyor. Diſſ. 61
Knaben u. Mädgens laſſen in ihrer pubertät die Haare wachſen. 145
- - - comam in verticem reno-dant. 146
Knevelbart. pag. 178
Knie, bloß bey der Braut ins Bette ſtecken. 24
Knoten, darin geſchlagene Haare. 146. 148 ſq.
Könige in habitu mit dem Volcke gleich. 179
- - - 2dæ Stirpis. 182
- - Præguſtatores virginum. 24
Koeren. 29
Kogele, Kappen. Diſſ. 57
Koghel, capucium. Diſſ. 57
Koghel, hut. Diſſ. 57. Koghel tympe. ibid.
Kohrgieſſt. 29
Koma - Radlaus. 215
Kopfſchmucks mitler Zeit Benennung. 159
Kragen, Halskragen. Diſſ. 61. 64
Krieg dreuen die gelben Haare der Teutſchen. 174
Krieges-Kleider. 144
Κεφαλαν. 163
Krullecken. 141
Kurtze Haare. 182
Kuß ein Zeichen der vorhergegangenen benedictionis lacerdotalis. Diſſ. 44

L.

Lacteo crine perfuſus. 176
Laici deren Zwickelbart. 177. warum ihnen der H. Kelch nicht gereichet. 178
Lamina. 175

INDEX

Landrecht Sächsisch- und Schwäbisches. pag. 196
von Landsberg. Conrad und Hinrich. Diss. 28
Lanugo. 227
Largitas. 116
Layen, warum ihnen der Kelch nicht gereichet. 178
Legare filiæ nomine. 103 sq.
Legatum filiæ nomine. 104. 107
- - - genero. 104
Legitimatio sub libro, unter dem Buche. 287 sq.
Legitimatio sub stola. 283
Legitimatio per pallium. 255 sqq. 282
Legitimatio per subsequens matrimonium. 255 sqq.
- - - eius vires. 261. Streit darüber in Engelland. 284 sqq.
Lehen. 239
Lehnrecht, wenn es sich nicht qualificiret. 188
Lehen verlustig. 189
Leib, Abzeichen der Völcker daran. 177
Leibguth schwindet das Haupt-Guth. 120
Leib-Zucht. 120
Leidtragende. 183
Leisten. 151
Leiva, Λεῖος. 99 sq.
Levcophæalus color. Diss. 4
Lex. 45
- - Eveni. 4. §. 10
- - Salica. 182
Lhovet. pag. 140
Libamenta puditiæ Veneri sacra. 3
Liber (ruber / niger) scacarii. Diss. 29 sq.
Libera femina capillata. 185
Liberi Garamantum formæ similitudine agnoscuntur. 3
Licentia nubendi, matrimoniorum, Geld dafür. 28. zu erlegen von ministerialibus, Vasallis. 28. und feminis in tutela. ibid. sqq.
Light. 209
Limbus. Diss. 62
Linæ. 151
Linen heafodes wrighels. 225
Lingulæ. 151
Linnen Hauben. 205
Listeau. 151
Listel. 151
Liuidus, blond. 208 sq.
Llawfaeth. 140
Llowcth. 140
Loc. 140. 143
Loc, unscorn. 143
Locbar. 142. 185
- - Zeichen der Ingenuität. 185
Locbore freye Weib, in LL. Longobard. quid. 185 sq.
Lochæ. 143
Loche. 186
Lock. 140 sqq. Locca, Lockis &c. 140 sqq. 184 sq. 225

Locken der Angel-Sachſen. pag. 184 ſqq.
- - - Zeichen eines freyen Weibes. 186
Lode, Lothe donatum. Diſſ. 33 ſq.
Lokaidhe. 141
Longobarder filia und ſoror in capillo. 190
Longobarder Haar-Tracht. 176 ſqq.
Longobardiſche Mädgen in Haaren. 187 ſqq.
Löſegeld. 4. 8. wieder Vernunft, Chriſtenthum und Gerechtigkeit. 23
Ludicra. 97
Lumina glauca. 180
Lunula. 225. Diſſ. 61
Luxus pompæ nuptialis. 120
Lydorum mulierum corporis proſtitutio. 3
- - - Gebräuche bey den Hochzeiten. 3
Λύκη. 209

M.

Mice-wy. 197
Macydom. 197
Macht auf dem Haupte. 158
Madidi cirri Germanorum. 167
Mäcken. 20
Med. 196
Mædȝm femne. 197. Mædenhad. ibid.
Mädgen. 191. Was zu deſſen Schönheit gerechnet. 207
Mädgen, Deute. 47
Mædȝens und Knaben comam in verticem reuodant p. 156. laſſen in ihrer Pubertät die Haare wachſen. 145
Mæd-mas. 198
Mæg. 197
Mägde. 190. 201
Mægden. 197
Mägdheit. 229
Mægdom. 197
Mægdhade. 197
Mægdhades-man. 197
Mæn, Mangot, Lapis, Lapillus. Diſſ. 62. 98
Mæth. 198
Mæthu. 196 ſq.
Maga Du ræth. 196
Magai. 196 ſq.
Magath. 197
Magathein. ib.
Magazogo. ib.
Magd. 20. 196. mit bloß abhangenden Haaren. 201
Magdeburg, Erzbiſchoff Wichmann von. Diſſ. 37
Magdelick. 197
Mægdthum. 20. 196
- - - eius deriuatio. ib. ſq.
Mages. 244 ſqq.
Maget. 197
Magethum. ib.
Magethuma. ib.
Maghet. 191. 195. 197. 200
Magu. 196
Magwr. 197

INDEX

Magyrach. pag. 196
Maid. 20. 197
Maiden-head ib.
Maidenrents. 7. 20. 21. 26. 35. 198
Mains. 197
Mairs. 143
Malcolmus III. König in Schottland hat die Marchetam eingeführet. 6. 8. 9. 10
Malleus. 143
Mann und Bräutigam einerley. 39. dessen Ursache. ib.
Mann mit dem halben Monde. 170. 202 sq.
- - - hochgestellter. 219
Manneskunde. 41
Mannes Macht seyn, under. 158
Mans-krol. 143
Mansfete. 247
Mantel unterschieden. 276
Mantelkinder. 255 sqq. nicht Erb- und lehnsfähig. ib.
Mantellum. 272 sqq.
Marca. 10
March. 10. 17
Marcheta, Marchetta. 4. 5. 7 sqq. 17. 23. Metaphora. 5. 10. Gebrauch dieses Wortes. 12 sqq. deren Ursprung. 4. 10. was sie sey. 10. 26. 29. wie viel am Gelde. 8. 9 davon Barones frey. 9. Burgenses aber nicht. ib. eius Jus. 18. eius Vectigal. 5. 22. 26
Marcheti Eigenschaft. 15 sqq.
Margaretha Königin in Schottland giebet zur Marcheta Anlaß. pag. 6. 8 sq.
Margarica. 98
Maritagium. 4. 7. 16. 18. 23. 24. 26. 29. 30. dessen mannigfache Benennung. 7. dessen Grund. 31 sq.
Maritara. 190 sq.
Maritus, Maritalis. 221
Marronnes cheveux. 141
Massaricia. 131
Mathildis eine hochgepriesene Stamin-Mutter Diss. 7. derselben Eigenschaften. Diss. 6. 7. Abbildung. Diss. 8. 9. Heimführung. Diss. 23. 26. 27. Geburt, Verlobung und Subarrhation. Diss. 31. 32. prächtige Antrauung. Diss. 34. 35. Ihre und Henrici Leonis Hochzeit. Diss. 38. 39. Sterbe Jahr. Diss. 39. 40
Matres familias deren Tutuli. 163
Matrimonia publico obnoxia. 22
Matrimonium. 43. sq. eius solennisatio. 248 sqq. 268. 276 sqq.
Matrimonii causa dare. 73. 74
Matrimoniorum exortes Gatamantes. 3
- - Incolæ Orcadum. 6
Matronæ führen duplicem vittam. 155 sq.
Matronarum diademata. Diss. 13. Vitæ. 155
Maximinus, Prægustator Virginum. 1

Mayd. pag. 198
Mede. 31
Mi[illegible]capit. 117
Medium capitis diſcrimen. 161
Meeck. 279
Meier, Aufſeher über die Gemein. 31 ſq.
Menas. 225
Menchum. Diſſ. 62
Menni. Diſſ. 62. Wihpkiziardr. ibid. 98
Menſch. 20
Merch. 17. 36
Merx. 44
Merchetum ſanguinis. 14 ſqq.
Merchetum. 12 ſqq.
Merch-ſcat. 35
Merch wedi. 35 ſq. 43
Meronei. 182
Merſchit, Merſchin, Mequaine, Meſchin. 20
Merſeburg, allda verſchweren ſich gegen Herzog Heinrich die Sächſiſchen Fürſten. Diſſ. 37
Merzedha 17
Meta. 29 ſq.
Metaphora ab equitando. 5. 10
Meyerdings Erben. 218
Miethe. 31. 199
Minden, allda hat Henricus Leo ſich die Printzeſſin Mathilden antrauen laſſen. Diſſ. 37
Miniſteriales müſſen Ehe-Conſens leiden. 28 ſqq.
Minſch. 20
Mitleid. pag. 59 ſq. 115 ſqq. 119. Embringen, Ausſteuer, und väterliche Hulfe differunt. 59 ſqq. 115
Mitræ. 145. 153. 155. 159
Mitre d'Eveque que l'en fait en frige. Diſſ. 13
Moncherres. 151
Mond halber auf dem Kopfe. 202 ſq.
Monile. 98. 225 Diſſ. 61 ſqq. diadema. 155
Monumentum ſepulchrale Henrici & Mathildis. Diſſ. 10 ſqq.
Moo. 48
Mordere capillos. 175
Morgangyfe. 231
Morghengabe. 116
Morgengabe. 203
Morgen-gifu. 44
Morgenlander. 203
Mortaria. Diſſ. 14
Mortier. Diſſ. ib. ſq.
Mortuarium. 29 ſq.
Mos deſponſationis. Diſſ. 36
Moutonnée coeffure. 141
Moutonner. ib.
Muliebria. 98
Mulierati. 288 ſq.
Mulierem vadiare. 45
Mulieres, ſo werden Baſtards genennet. 288
Mulierum Lydorum, corporis proſtitutio. 3. Augilorum cum plurimis concubitus. 3

Mul-

INDEX

Mulcta pro virginum caſtitate. p. 8
Mundgipe koma. 222
Muſcipulum puellarum. 34 ſq. 242
- - - Regis. 34
Münze goldene von Vitellio. 145
Murena. Diſſ. 61
Murenula. 225. Diſſ. 61 ſqq.
Muſcle 126 ſq.
Muſſtheil von der Rade unterſchieden. 127
Mutter und Tochter mit fliegenden Haaren. 212
Mütze. 141. Tracht der Weiber. 205
Myete. 199
Myne. 225
Myſtax. 177 ſqq. 217

N.

Nacht, deren Abbildung bey den Sachſen. 203
- - - die 3. erſten Nächte der Getrauten. 7
Nadel, Römiſcher Weiberſchmuck. 152
- - - damit compago crinium gehalten. 153
Namen der Finger. 251 ſq.
Naſen, das Haar darunter. 179
Naſonnannes bitten Gäſte auf den Beyſchlaf mit der Braut. 2
- - - ihre Gebräuche bey den Hochzeiten. 2
Nati Garamantum formæ ſimiliradine agnoſcuntur. 3
Nazarei. 182
Neben-Gut. pag. 62. 106 ſq. 117
- - - Steuer. 62
Nechala, Neſtel. Diſſ. 64
Nero, als eine Braut gekleidet. 267. heyrathet Pythagoram. ib. und Sporum. ib.
Neuedh. 44
Nexus. 170
Niederlande, allda iſt das Jus deflorationis. 83. 25 ſqq.
Nobilitas Germanica. 31
Nocbis primæ Jus. 7. 21
Nodi. 162 ſq. 170
- - - Germanorum. 162. crinium. 162 ſq. 164. nuddi. 147
Nodo religata coma. 144
- - - ſubſtringere, vincire, cogere, in nodum torquere. 147. 166. 169
Nordiſcher Völcker Haar-Tracht. 173 ſqq. 206 ſqq.
Noſle, Noſtle. 225
Nouacula. 175
Nova nupta. 155. 188. apud Longobardos. 187
Nouum virtæ diſcrimen. 155
Nubere in modum ſolemnium coniugiorum. 110
Nuditas capitis. 204
Nugæ. 93. 97 ſqq. 100
Nugivendi. 93. 99
Numerare gradibus capillos. 146
Nummi, Denarius zu Cyren geſchlagen. 168

Nupta

Nupta nona. pag. 155. 188.
apud Longobardos. 187
Nuptiales lumitus & in apparatum facti. 51
- - - Tabulæ. 109
Nuptialis pompa. 94. 112
Nuptiarum officium. 110
Nurus. 36
Nutrire comam, terribile. 142

O.

Obba. 165. 184 ſqq.
- - - Salicorum. 184. ſqq.
Obbo, eine Haube. 142. 185
Obliquare crinem. 166
Occiput tonſum Sicambrorum. 166
Ochiernus. 9
Odilia Printzeſſin Etichonis. Diſſ. 60
Ogethanii. 9
Opiniones DD. de loc. 1. F. 5. & 2. F. 24. 189
Orbiculatim das Hauptſcheren. 181 ſq.
Orbis comarum. 152
Orcadum incolis nullum certum matrimonium. 6
Orchiern. 9
Ordo ad faciendum ſponſalia. Diſſ. 36
Orientales Principes. Diſſ. 37
Orl. Diſſ. 59
Ornamenta. v. Aueſteuer.
Ornamenta muliebria. 152. 159
- - - an deren Stat. 155
- - - Verzeichniß derſelben wie ſie bey den Griechen und Römern geweſen. pag. 93
- - derſelben verſchiedene Benennung. 97
Ottogothi rutili comis. 207
Otto, Kayſer, tubarthiret die Printzeſſin Beatricem. Diſſ. 41 ſqq.

P.

Pack. 81
Pacta conuenta ante vel poſt nuptias. 112
Hæryvia. 109
Palla. 273 ſq. Diſſ. 56
Pallium. 272 ſqq. 282
Palmunden. 196. 198 ſq.
Pan. 212
Paranympha. 222
Paranymphus. 47 ſq. 222 ſqq.
- - bey Kayſern und Königen. 223. Kayſers Ottonis III. 223
Parapherna. 66 ſq. 76 ſqq. 82 ſqq. 104. 107
- - - deren Benennung und Kennzeichen. 87 ſqq.
Paraphernalia in vſu communi oneribus matrimonii ſeruientia. 96. werden nach Vollziehung der Ehe eingebracht. 114
Parentes deſponſationis. 33 ſq. 245
Parſanni, der Herren von, Jus primæ noctis. 25
Particularis des. 170
Paſſer. 162
Patli crines. 147

INDEX

Paro, um. Diſſ. pag. 62
Parum crus ſ. capillos, idem. 169
Paulinus Biſchoff, Königes Edwini Paranymphus. 223
Pectinatio. 161
Peculium. 104
Pecunia dotalis. 103 ſqq.
Peinkammer unio. Diſ. 64
Pelichelides. Diſ. 61
Peplum. Diſſ. 59
Perichelis. Diſ. 61
Periscelides. Diſ. 64
Perle. 82
Perrucque. 158
Perſecutio pignoris ciſtalis. 138
Pfaffe. 194. klaget auf das Exercitium deflorationis. 4. 24
Pfälziſche Verordnung von Paraphernalibus. 88
Phaden-Fio, um. 62. 72. 91. 190. 214. 229 ſq.
Phalina Diſſ. 48
Phœnicium libido. 3
Phogat. 43
Phrygius pileus. Diſſ. 15 ſqq.
Pignus. 44. ciſtale. 131
Pileus Ducalis. Diſſ. 12. 14
- - - pinnatus. Diſſ. 14
- - - Phrygius. Diſſ. 15 ſqq. das vornehmſte ornamentum capitis des Pabſts. ibid.
- - Conicus. Diſſ. 18
Pinni, ferrum pinnium, interualla pinnarum. Diſſ. pag. 12 ſqq.
Plunder. 81
Pœnitentes. 184
Pommerſche Verordnung von Paraphernalibus. 87
Pompa nuptialis. 94. 112
Powere in fluctum crines tortos. 146
Populorum Septentrionalium recepta. 5
Poſſeſſiones. 70
Poſſeſſores puellarum. 244
Poucelle. 214
Prægustatores der Speiſen. 2. Virginum. 2. 4
Præſumtio pro dote. 100 ſqq. 107. 114. 120
Præterdotal-Guth. 106 ſqq. 119
Prætexta. 155
Præuaricator. 198
Prelli der Herren von, Prætendirtes Recht der erſten Braut Nacht. 25
Presbyterium. 277 ſq.
Pretium virginitatis. 8. 33 ſq. wie hoch am Gelde. 8. 9
- - - pudicitiæ. 34. 228
- - - emtionis. 34. 229
- - - nuptiale. 34. quod de nuptiis inferendum. ib.
Preußiſche Verordnung von Paraphernalibus. 88

Pri-

Prideler. pag. 40
Prieſter præguſtatores virginum 2. 4
Prieſterliche Antrauung Mathildis. Diſſ. 34 ſq
Prietiat. 40
Principes Teutſche, ihr Haarſchmuck. 144. 173
Printzeſſinnen Steuer in Engelland. Diſſ. 29
Priod. 36. 38 ſq.
Priodas. 38. 40 ſq.
Priodasfab. 40
Priodatu. 40
Priodawr. ib.
Priod Dwr. 35. 38. 40
Priodfab. 38. 40
Priod-ferch. 35. 40
Prioddl. 40 ſq.
Priodoli ſign. 40
Priodol. 40 ſq.
Priodoli pign. 40
Priodoleid. 40 ſq.
Procerum Töchter zu Lehn erbeten. 2
Prognoſticon von der Haar-Farbe. 207
Proles Garamantum formæ ſimilitudine agnoſcitur. 3
Prolocutor. 238
Promiſh crines. 142. immutatum. 187
Promittere filiæ nomine. 104
Pronuba. 224
Proximi vl ſo. pag. 245 ſq.
Pruſſiah. Diſſ. 19
Pubertat, in ſelbiger ungeſchnittene Haare. 145
Pudicitiæ libamenta Veneri ſoluta. 3. pretium. 34 ſq. 228
Puella. 198. in capillo. 187. 213. caſa. 213. capillata. 154. Orphana. 34
Puellarum mundium. 34 ſq. 242
- - - poſſeſſores. 244
Puer. 198
Pueri cirrati. 144 ſq.
- - - capillati. 145
Pullata. 178
Punicorum virginum proſtitutio. 3
Puri capitis diſcrimina. 161
Purpureæ vittæ. 155
Pwyſ. 36. 46

Q.

Quin. 186
Quintio. 186 ſq. Weiberzopff. ib.

R.

Rade. 126. ſqq. 215
Radalhagur. 215
Rad Spel. ib.
Rædene. ib.
Räthe der Angel Sächſiſchen Könige, nach ihrer Benennung. 46
Rainaldus Ertzbiſchoff von Cölln that die Anwerbung für Henricum Leonem. Diſſ. 19 ſq.
- - - eius capilli flaui. 208

INDEX.

Rami vertices. pag. 156
Rathhupp. 89. 126. 129 ſq.
Rath. 215
Ravensberg Graffen von, Otto und Hinrich. Diſſ. 28
Receptæ populorum Septentrionalium. 5
Recht der Hr. v. Prelli, Parſanni und Souloire. 25
- - einiger Herren in Vaſconia. 24 ſq.
- - der Anverwandten bey der Deſponſation. 244 ſqq.
Rechtmäßige Ehe. 43
Recinum. 276
Redemtio *defloration*is. 4. 6. 10. 23
Redimiculum. 140. 150 ſqq. 155. 159. 225 Diſſ. 18
Redintegratio dotis. 103. 105 ſqq.
Redundantia crinium, Zeichen der Jungfrauen. 156
Reſuga cæſaries. 171. 179
Reſugi capilli. 171 ſqq.
Regillum. 225
Regis deſertum. 8. 33
Regula. 151
Reid. 142
Reitſchoß. 7. 18. 20 ſq.
Renouatio dotis. 103. 105 ſqq.
Præſumtio dafür. 108
Reticula. 155. 159. 164.
Retiolum. 163 ſq. 225
Retroſequi capillos. 171 ſq.
Rex Lucorum. Diſſ. 16
Rhægle. pag. 228
Rhedo. 215
Rhote von, Graf Conrad. Diſſ. 28
Rica, Ricula.
Ricco. 220
Richter de, ſchall ohne des weldes gen. 133
Richtung, Direction, derſelben ſpecies. 56 ſqq.
Ricinum. Diſſ. 59
Ricklingen, Reinberd und Thedrich von. Diſſ. 28
Ridila. 161
Riedel. ib.
Riffe. 162
Rigula. 225
Ringg. Diſſ. 12 ſq.
Ring, Zeichen der Vermählung. 191
ro Ringle an ſtat Bouckle. 141
Ritter Rolle. Diſſ. 29 ſq.
Rituale Sarisburienſe. 276
- - - Eboracenſe. ib.
Robertus de Monte St. Mich. Diſſ. 23
Römer-Tracht. 160
Römiſchen Frauenzimmers Habit. 154
- - - Haarſchmuck. 167. 203
Rolle der Ritter. Diſſ. 29 ſq.
Rothe Haare. 206 ſq.
Rotundus capitis apex. 176. 178 ſq.
Rückwerts die Haare treiben. 170

Rufus. pag. 208
Rutilæ conv. 173 ſq. 207. 209. Oſtrogoth. & Vandalor. 207
Rutilare. 209
Rutilatio. 167. durch die Kunſt. 207 ſq.
Rutilus. 209. crinis. 180. gemacht. 207
Rutilum cerebrum. 207
Ryre. 162
Ryren. ib.

S.

Sabiniſche Weiber. 184
Sachſen, darin heiſt das Matrimonium, Burned auch Curined. 29 ſqq.
Sachſen Haar-Tracht. 173 ſqq. 184
Sächſiſche Mädgen in Haaren. 191 ſqq. 201
• • • Landrecht. 196
Sal. 201
Salicorum Obben. 184. ſqq.
Haar-Tracht. ib.
Sam hinan. 215
Samothracius. 225
Sanctimonialibus iſt compoſitio capillorum unterſaget. 148
Sapo. 167
Sar-clath. 225
Sarmens. 183
Saryri. 212
Scaccarium. Diſſ. 29 ſq.
Scane Leudas. Diſſ. 64
Scapulare. Diſſ. pag. 56
Sceacga. 225
Sceat. 34 ſq. 68
Sceat in. bewedden. 34 ſq. 68. 226 ſq.
Sceate in, Syllan. 68. 241. 248
Schatz. 68 ſq.
Scheidung der Haare. 161
Scherung der Haare und des Bartes. 183
Scheuſſlichkeit des Teutſchen Haarſchmucks. 174
Schimpf bruch. 184
Schleyer. 158. Diſſ. 157
Schmaußbarth. 217
Schotten Weiber und Kinder gemeine. 2. 5
• • • Königes Eveni Geſetz de præguſtanda virginitate. 4. 8
• • • Ausſteuer. 76 ſqq.
Schönheit eines jungen Mädgens, was dazu gerechnet. 203
• • • einer liebhaberin. 210
Schöpfen von Magdeburg Urtheil von Paraphernalibus. 87
Schwäbiſches Landrecht. 196
Schwediſche Mädgen in Haaren. 201 ſqq. Schwediſche Frau. 212 ſq.
Scutula. Diſſ. 61
Scythen. 174
Seiffe, damit die Haare eingeſchmieret. 167
Sellen. 201

Semi mitræ. pag. 155. 159
Seniores. 45
Septentrionalium populorum receptæ. 5
Serpiolr. 79
Serta pronita. Diſſ. 12
Servi domeſtici. 220
Sicambri muſte die Abſcherung der Haare über ſich ergehen laſſen. 169
- - - auf dreyerley Art beſchrieben. 168
Sicambri treiben das Haar rückwärts. 170
Sicambrorum & Suevorum Hat-Tracht. 162 ſqq. 166. 168 ſq.
Sicambrorum capita ex æte. 169 ſq.
Siculæ conſtitutiones. 190
Similitudine formæ proles agnoſcitur. 3
Sindon. 273 ſq.
- - vocis h. Etymologia. 274
Sith. 223
σχολὴς. 143
Slepp. Diſſ. 60
Sleyer. Diſſ. 56
Sphires capillatoriæ. 182
Sonahuſtra. 36
Snab. Voir Snab Diſſ. 61
Snod. 225. Diſſ. 61
Snuaba. Diſſ. ib.
Snubdum. Diſſ. 62.
Soccagium.
- - - liberum & villanum 13
Sockemanni. pag. 12. 14
- - - liberi & villani. 14. 16
- - - villani. 14 ſq.
Solennitatio matrimonii. 276 ſqq. 248 ſqq. 268. 119
SOLINUS explicatur. 5 ſq.
Soliuagus. 220
Solon ſtellt die dotes ab. 61. ſq. 63
Sonne. 203
Sorcoria aperta, zu tragen verbothen.. 275
a Son Mulier. 288
Soror in capillo & caſa. 187 ſqq. 190
Souloire, Herren von, Jus primæ noctis. 15
Spalten. 161
Sparſi capilli. 147. 169. crines. 178
Spinnerocken und Spindel. 118
Sponſa. 40. 46. vadiata & parata. Diſſ. 25
- - - eius deductio cum dote. 111 ſqq.
Sponſalia. 43 ſq. 82 ſqq. 282
Sponſare, 226
Sporus puer Neronis vxor. 267
Springer. 217
Spuma cauſtica. 167. batatia. 167
Stagiarii. 218
Stagium. ib.
Stald. 220
Staldio. ib.

Sta-

Stalek Burg zu Bacharach. Diſſ. pag. 53
Stare. 218. Staria. ibid
Statarii. 219
Stationarii. ib.
Stationes. 218. comas ponere in. 146
Statuen am Authors Hofe in Braunſchweig. Diſſ. 11
Steal. 218 ſq.
Steald. 218
Stealle. 217
Stede. 217
Stelle. 217. in des Vaters Hauſe. 214
Stellingæ. 218. Stellinger. 218
Steoran. 56
Sterbe Jahr Mathildis. Diſſ. 39 ſq.
Sternere crines. 169
Stola, Legitimatio ſub ſtola. 283
Steuren. 56 ſq.
zur Steuer der Wahrheit. 57
Stigesata. 177
Stipula. 192
Struren. 56
Stole. 219
Straßburger Subarrhatio ante fores templi. 280
Streit in Engelland über die Legitimatio per ſubſequens matrimonium. 284 ſqq.
Strictura. 170
Strophi. 143
Stuppium. 155. Diſſ. 18 ſq
Struere. pag. 58
Struguil Graf von, führt Henrico Leoni die Prinzeßin Mathilden zu. Diſſ. 27
Stul. 215
Stuola. ib
Sture. 217
Stuuling. 57. 217
Sturm. 184
Sturtz. Diſſ. 57
Stuuan. 224
[illegible]. ib
Subarrhatio. Diſſ. 34 ſqq 280 ſqq. Geburt und Verlobung Mathildis. Diſſ. 31 ſq.
Submittere barbam & crinem, Weiſe der Leydtragenden. 182 ſq. - - - bey den Römern unter die Injurien gerechnet. 184
Subſtringere nodo crinem. 166
Subtelares. Diſſ. 58
Sueui flaui. 207
Sueuorum und anderer Haar-Tracht. 162 ſqq. 171
ſufgere. 166
Suggeſtus comæ. 141. 150 ſqq. 154. 157 ſq.
Sumtus nuptiales. 51
Supercilium luſpidus arcus. 178 ſq
Suppellex. 126. ſplomus. 30
Suſtere twe an der Hand der Vermählten. 191
Swæp. 224
Sweorbeh. 225
Swur-beh. ib.

Swur-

INDEX

Saur-racenteh. pag. 225
Sayrdes Cyrdel. Diſſ. 18
Synagogi fads. 42
Synagogues. ouerſta. ib.
Sythen. 151

T.

Tabulæ dotis, Beweis einer vxoris legitimæ. 180 ſq.
- - nuptiales. 109
TACITUS explicatur. 171 ſqq.
Tandeleyen. 93. 120
Tenue. 151 ſq. 225
Tenpan. 225
Tallagium. 13 ſq.
Talliare. 13 ſq.
Tam. 166
Tem. 151 ſq.
Temo. ib.
Temyn. 166
Terribole, nutrire comam. 142
Teutſche Haut. 208
Teutſchen Völcker Abzeichen. 143. 146. 162. 177
• • • Urſprung. 174
• • • Haarſchmuck. 140
• • • ſcheuſlich. 174
• • • gelbe Haar-Farbe drohet den Krieg an. 174. 176
• • • Gelübde. 175 ſq. 183
• • • Haare, ob ſie roth geweſen? 206 ſq.
- - - cæſaries flava. 166 ſq.
• • • Haarſchmuck. 167
• • • Bärte. 168
• • • Juriſten. 174
• • • Haarflechten verſchiedene. pag. 205 ſq.
• • • Haartracht. 200
Textile. 158
Thani. 9
Thegen. ib.
Theodorici flagella crinium. 149
deſſen Haartracht. 176
Theowan. 16
Theudelinde. 176
Thingandi. 124
Thiu-Magus. 197
Thiuphadi. 42
Thorus genialis. 111
Thowhus of wulle. 31
Thuſandi fadis. 42
Thute. 164
Tiara. Diſſ. 15 ſqq.
Tiarari. Diſſ. 16
Tiaratorum Rex. Diſſ. ib.
Tochter aus geradete. 190. berathene. 191. unberathene. 186. 191
• • • in capillo & caſa. 188 ſq.
Töchter der Procerum zu Lehn erbeten. 2
• • • ihre Eigenbehörige, deflociren die Herren. 4
• • • zu deren Verheyrathung des Hrn. Conſens geſucht. 26 ſq.
Tœd. 165
Toga. 276
Toi. 165
Tondere comam capitis. 142. 176. 182

Tow-

Tóes. pag. 166
Tonfura Sicambrorum occiput 166
Topp. 187
Top van den Haar. 143
Toppes. 187
Tóps. 166
Torquere cornua madido cirro. 141
Tortura capillorum. 148 ſqq.
Torus. 165 ſq. baſium. ib.
Torulus. 165 ſq.
- - - flammeus. 142. 165
aureus. ib.
- capite circumflexus. 165
Toſche. 9
Town Dweller. 217
Tracht der Römer. 160
Traurige Fälle, ſubmiſſio barbæ dabey. 183
Trauungs-Gebräuche in Engelland. 248 ſqq. 268. 276 ſqq.
Treowad. 47
Treue, davon Drut. 47
Triagen. 213
Tribunus. 42
Triumph der Galliſchen Fürſten. 184
Treſſ. 81
Trotingi. 47
Trouſſeau. 80
Truadt. 47
Truchte. ib.
Truginara. 213
Truhunga. 48
Truuel-Schatz. 280
Trumeſhurt. pag. 116
Trymme und wedde. 227
Tuddet. 165
Tuichen Bayrſchapnes. 48
Tun-Bur. 216
Tuo. 186
Turriti vertices. 158
Turritum caput. ib.
Tute. 164 ſq.
Tuuli matronarum. 163 ſq. 165
Tuyte. 185
Tyro. 217. 220 ſq.

V.

Vadarus. 228
Vadiare. 34. 45. vxorem. 43
- - - mulierem. 45. 226
Vadiata. 48. Diſſ. 25. Name der Braut. 48
Vadimonium. 228
Vagt. 43
Vaigher ib.
Vandali rutili comis. 207
Vandalier Haare. 167
Varonis cincinnulum. 166
Vaſallen müſſen Ehe-Conſens löſen. 28 ſqq. wenn ſie der Lehne verluſtig. 189
Vaſconia, Gewohnheit daſelbſt in der erſten Braut-Nacht. 24
Vath. 9
Vaterland und die Haare fahren laſſen, eineriey. 169
Varvnghe. Diſſ. 61
Vechigal. 8. 26
- - - marchetæ. 5. 22. 26

Velamen. pag. 265 ſqq. 274 ſq.
Velatæ deren tumuli. 163. vidiuæ. 201
Velatio. 158. 256. 266
Velitatio. 264 ſq.
Velum. 158. 191. 272 ſqq. Diſſ. 59
- - - offertorii. 274
Veneri libamenta pudicitiæ ſoluta. 3
Veränderung des Haarſchmucks. 158 ſq.
Verba ſolemnia bey der Angelſächſiſchen Vermählung. 276 ſqq.
Verdickung der Haare. 212
Verheyrathung der Töchter, dazu des Hrn. Conſens geſuchet. 26 ſq.
Verlöbniſſe. 48
- - - nach Verordnung Königes Edmundi. 232 ſq. Geburt und Salvarthaton Mathildis. Diſſ. 31 ſq.
- - - und Ehe bey den A. Teutſch. einerley. 39. deſſen Urſache. ib.
- - - vor Zeugen. 281
Verpalmundent. 198
Vertice in ſummo nodi. 163
ſuis eo. ſh. ad eum. ib.
Vertices turriti. 158. rami. 156
Vertex aptatus torulus flammeus 142.
Vibrati capilli. 173
Victorum crines. 175
Vidua. 196. in domo patris aut mariti repreſſa. 196
Villanus purus. 14 ſq.
- - - Sockmannus. pag. 14
Villenagium purum. 13
- - - privilegiatum. 14
Villici. 218
Villoſæ fimbriatæ. 144
Villoſi crines. 168
Vinculo aureo faſtigata coma. 156
Virginari. 204
Virgineæ vittæ. 155
Virgines Armeniorum Anaitidi conſtuprandæ dedicatæ. 3
Cypriorum per quæſtum corporis dotem quærere debent. 3
- - - ad litus maris in quæſtum miſſæ. 3
Virginiatus pretium. 8. 33 ſq.
Virgo. 8. 35. 38. 196. 220
Virginum præguſtatores. 2. 4
Virilem vultum giebt coma tonſa. 146. 175
Vitelii Kayſers, Printz und Printzeſſin. 145
Vithan. 227
Vitoda-faſtios. 45
Vitoth. ib.
Vitta. Diſſ. 61. 168. 225. duplex. 155. die zweyte. 155 ſq.
Vitta crinalis. 140. 142. 150 ſqq. 155. 185. 225
Vittæ diſcrimen nonum. 155
Vittum duplicem führen die Matronen. 155 ſq.
Vittare. 185. Diſſ. 61
Vitten. 162
Vitta proxima. 145

Um deuer gelben krausen Haare. pag. 207
Umläuffer binnen den Hagen. 220
Unausgeschmeete Tochter. 214
Ungeradete. 216
Unbehuwet. 214
Unbehevet. 213 sq. 220
Unberathene Tochter. 186. 191. 214
Unbestadete Tochter. 193
Ungeradede Suster. 194
Ungeradete. 216
Ungeschnittene Haare. 145
Unghuhiwet. 215
Unguentum cineris. 168
Unterband. 161
Unter penni. ib.
Unterscheid unter Dos und Zusteuer. 188 sqq.
Unterscheid zwischen Dote und Paraphernal-Guth. 116
Unverheyrathete Jungfrauen. 190
Tochter. 214
Unzählige Veränderungen des Haarschmucks. 158
Vogedie verteilen. 196
Vogt. 42 sq.
• • • ehrlicher. 42
Voigt, verschieden ausgesprochen. 42
Volcke condition. 181
Vorgesetzter bey den Gothen. 42
Vormundschaft verteilen. 196. 198
Vorspan. pag. 150. Voirspan Vorspan. Diul. 61
Vorsprache. 238
Völcker gegen Abend und Norden, Haartracht derselben. 202 sq.
Vplegene. 225
Vromede wif. 191
Vrowe ein, gesworen. 48
Vstad. & eius derivatio. 201
Ursprung der Teutschen. 174
Urtheil und Recht, mit. 138
Vscoren kurz. 225
Vtipii flui. 207
Vtuaria vxor. 5 sq.
Vtus vel vtura femine. 5 sqq.
Vtus ornandi. 155
- - - tegendi. 155
Vtus communis paraphernalium non facit ea dotalia. 96 sqq.
Vtensilia. 112
Uteslüret. 57
Utgeradete. 216
Vti, ap. VARRONEM. 163
Vultum virilem giebt coma tonsa. 146. 175
Vulturfo. 184 sq.
Vxor vtuaria. 5 sq.
Vxorem vadiare. 43
Vxorum emtio. 229 sq.

W.

Wadiare. 43
Wadium. 45. 48. 228. 245. Diul. 26

INDEX

Wied. pag. 44
Wield des besten Haupts. 29
Wila 185
Wila-weef. 185
Wilrwerf. 154 sq.
Wirm. 45
Wirrd-Heil. 218
Wird 44 46 220 sq.
- verschlossen Thüren 220 sq.
Wohle. 226. 242. Diff. 26. 45. 48
Wohnen. 36. 39 48. 226 sqq.
- bewohnet in Ferne. 34. 39
Wohlan. 44. 226
Wohlung. 39. 44. 281
Wohnung. 43 sq.
Wohnung. 43. 45
Wolcken. 191. 195. 200
Wolff. 44
Wolff der Jungferschaft. 119.
Weib, fremdes. 186
Weiberlieder. 186
Weiberschmucke Schönheit. 147
Weiber-Staat. 94
- - - Zeyst. 186 sq.
Weiber und Kinder den Scheuren gemeine. 2. 5
- - - unpflüge haben die Hannen gepflüget. 3
zu Wirde bewohnen. 39. 43. 45. 227. 238
Wolfesten. 16
Wolck in Africa und Indien. 2. 3
Wolf Haar. 115. 214
Wolligen. 123 sq. 137
dat Wonth syne marg. Wonten. 34
Wonnen. 228
Wonschop, Wonschap, Wonschaps gesellen syn Wonschaps bede. Diff. 39
Wor 45
Wor becker. ib.
Worgbeker. 45
Wol bonder. ib.
Worlosen. 45
Wonheller. 45
Worum Diff. 26. 226
Wöhki Ziarida. 98
Wolz. 45
Wolckombes von Berge vor Manden. Diff. 25
Wolmo 45
Wolcken. 127
Wöse to, grellen. 41
- - - bewedden. 45. 227. 231. 238
Wolmans-locken. 186 sq.
Wolbolders Recht. 136. 139
Wöe. Diff. 60
Wölm. 16
Wimpel. 151. Diff. 56. ib. 59
Wipholen. Diff. 62. ib. 64
Wipki-Ziarda. Diff. 63
Wirtschaft. Diff. 38 sq.
Wisa 45 sq.
Wisa, wasa. 45

Wiesenm. pag. 127
Wilcom. 45
Wilsen. 43. 241
Wine. Diſt. 61
Winna. 43. 44. 226. 231. 241
Winn. 45 ſq.
- - - draghere. 45
Winne. 191
- - - velata. 201
Winna Gla. 201
Wiſſer. der Mauren Philip. Rabi- lius, und Lino von der. Diſt. 28.
Wörter,
- - - die mit Sp. St. anfan- gen. 36
Wortzen mit einem Strihe. 280
Wörtumberrathliche Ordnung wegen der Paraphernalium. 88
Wuſt. 184 ſq.
Wuſtfrau. 185
Wuſtwerck. 184 ſq.
Wuſtpel. 150 ſq.
Wyle Love. Diſt. 60
Wyning. 225

Y.

Ypperſte Hofrath mach. 42

Z.

Zeitrechnung unterſchieden. Diſt. 22. der Chronicquen-Schrei- ber verwerffen. Diſt. 22
Zeitliche Ordnung von Paraphern- alien. 88
Zeugen des Weiblichen Ge- ſchlechts. 155
Zona, Zonarium. Diſt. 18
Zopff der Haare. 145
Zopfe. 148. empor geflochtene. 205. um die Ohren geſchlungene. 205
Zucht, darin unverheyrathete. 216.
Zuſammen. 40
Zurückbreitung der Haare. 212
Zuſetzung falſcher Haare. 157
Zuſtphen, allda wird der Jus primi occupantis mit Gelde ge- löſet. 25 ſq.
Zweyte Vita. 155 ſq.
Zwickel-Barth. 177. 179